This is a digital copy of a book that was preserved for generations on library shelves before it was carefully scanned by Google as part of a project to make the world's books discoverable online.

It has survived long enough for the copyright to expire and the book to enter the public domain. A public domain book is one that was never subject to copyright or whose legal copyright term has expired. Whether a book is in the public domain may vary country to country. Public domain books are our gateways to the past, representing a wealth of history, culture and knowledge that's often difficult to discover.

Marks, notations and other marginalia present in the original volume will appear in this file - a reminder of this book's long journey from the publisher to a library and finally to you.

Usage guidelines

Google is proud to partner with libraries to digitize public domain materials and make them widely accessible. Public domain books belong to the public and we are merely their custodians. Nevertheless, this work is expensive, so in order to keep providing this resource, we have taken steps to prevent abuse by commercial parties, including placing technical restrictions on automated querying.

We also ask that you:

+ *Make non-commercial use of the files* We designed Google Book Search for use by individuals, and we request that you use these files for personal, non-commercial purposes.

+ *Refrain from automated querying* Do not send automated queries of any sort to Google's system: If you are conducting research on machine translation, optical character recognition or other areas where access to a large amount of text is helpful, please contact us. We encourage the use of public domain materials for these purposes and may be able to help.

+ *Maintain attribution* The Google "watermark" you see on each file is essential for informing people about this project and helping them find additional materials through Google Book Search. Please do not remove it.

+ *Keep it legal* Whatever your use, remember that you are responsible for ensuring that what you are doing is legal. Do not assume that just because we believe a book is in the public domain for users in the United States, that the work is also in the public domain for users in other countries. Whether a book is still in copyright varies from country to country, and we can't offer guidance on whether any specific use of any specific book is allowed. Please do not assume that a book's appearance in Google Book Search means it can be used in any manner anywhere in the world. Copyright infringement liability can be quite severe.

About Google Book Search

Google's mission is to organize the world's information and to make it universally accessible and useful. Google Book Search helps readers discover the world's books while helping authors and publishers reach new audiences. You can search through the full text of this book on the web at `http://books.google.com/`

UC-NRLF
$B 101 638

Digitized by Google

BERKELEY
LIBRARY
UNIVERSITY OF
CALIFORNIA

Digitized by Google

Изъ БИБЛІОТЕКИ
Пожертвованной Общежитію
Н. П. КОЛЮПАНОВЫМЪ.

8443

Студ. общежитіе
4426
БИБЛІОТЕКА

Digitized by Google

Digitized by Google

НК-СК-3

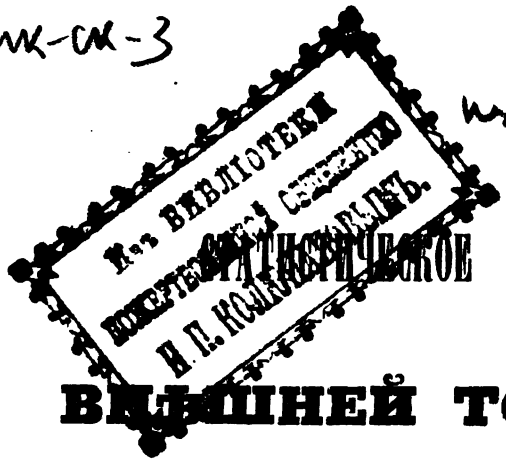

СТАТИСТИЧЕСКОЕ ОБОЗРѢНІЕ ВНѢШНЕЙ ТОРГОВЛИ РОССІИ

Григорія Неболсина,

УДОСТОЕННОЕ РУССКИМЪ ГЕОГРАФИЧЕСКИМЪ ОБЩЕСТВОМЪ
ПОЛНОЙ ЖУКОВСКОЙ ПРЕМІИ.

ЧАСТЬ ВТОРАЯ.

САНКТПЕТЕРБУРГЪ.

1850.

Digitized by Google

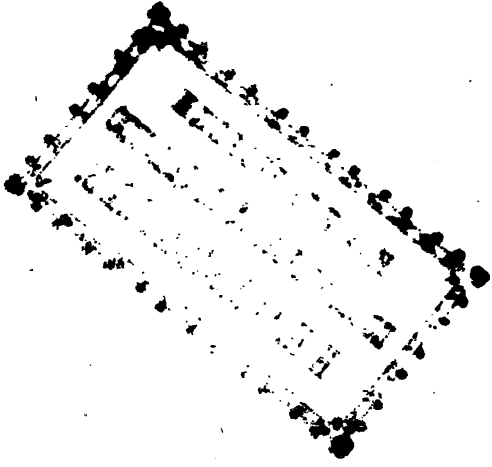

ПЕЧАТАТЬ ПОЗВОЛЯЕТСЯ,

съ тѣмъ, чтобы по напечатаніи представлено было въ Цензурный Комитетъ узаконенное число экземпляровъ. С. Петербургъ, 3-го февраля 1850 года.

Цензоръ А. Крыловъ.

Вр. пост. 9/II 1925
Инв. № 48604
Шифр

ВЪ ТИПОГРАФІИ ДЕПАРТАМЕНТА ВНѢШНЕЙ ТОРГОВЛИ.

Digitized by Google

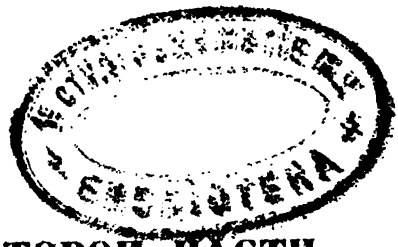

HF3625
N4
v. 2

ОГЛАВЛЕНІЕ ВТОРОЙ ЧАСТИ.

ОТДѢЛЪ ВТОРОЙ.

ТОВАРЫ, ДЛЯ РУКОДѢЛІЙ и ФАБРИКЪ СЛУЖАЩІЕ.

А. Прядильные и ткацкіе матеріялы.

Ленъ и пенька,

льняная и пеньковая пряжа.

стран.

I) Значеніе Россіи во внѣшней торговлѣ льномъ и пенькою.—Отпускъ и привозъ этихъ продуктовъ въ разныхъ странахъ.—Состояніе ежегоднаго отпуска льна, пеньки и пакли изъ Россіи съ 1822 до 1847 г.—Вывозъ ихъ съ половины прошедшаго столѣтія, по пятилѣтнимъ сложностямъ. — Торговля льномъ и пенькою: изъ какихъ мѣстъ и какими путями эти продукты доставляются къ заграничному отпуску; вывозъ изъ Архангельска, С. Петербурга, Риги и др. м.—О разныхъ сортахъ льна и пеньки и отличительныхъ качествахъ каждаго сорта. — Замѣчаніе о способахъ къ улучшенію достоинства этихъ продуктовъ. — Цѣны Русскаго и иностраннаго льна.— Среднія цѣны на ленъ и пеньку въ С. Петербургѣ и Ригѣ, съ 1832 до 1847 г. . . . . 1—24

II) Обозрѣніе главныхъ истоковъ для заграничнаго сбыта льна и пеньки.—Привозъ этихъ продуктовъ въ Великобританію изъ разныхъ странъ.—Участіе въ немъ Россіи и важность сбыта льна и пеньки въ это государство. — Отпускъ льна и пеньки изъ Россіи въ другія страны Сѣверной и Южной Европы.—Привозъ этихъ продуктовъ во Францію.—Волоконныя вещества, привозимыя въ Европу изъ другихъ частей Свѣта, подъ названіями: Новозеландскаго льна, Остиндской и Манильской пеньки.—Привозныя пошлины съ льна и пеньки въ иностранныхъ земляхъ. — Отпускныя пошлины съ этихъ продуктовъ въ Россіи. — Вывозъ льняной и пеньковой пряжи. Замѣчанія о причинахъ незначительнаго ея сбыта за границею . . . . . 24—46

Digitized by Google

Шерсть и шерстяная пряжа.

стран.

I) Значительное развитіе отпуска шерсти изъ Россіи, въ новѣйшее время.—Качество шерстей, получаемыхъ отъ разныхъ породъ овецъ, разведенныхъ въ Россіи. — Замѣчанія о тонкошерстномъ овцеводствѣ.—Шерсть грязная, перегонная и мытая.—Сортировка шерстей.—Условія, отъ коихъ зависитъ поддержаніе заграничнаго сбыта Русской шерсти. — Привозъ и вывозъ шерсти въ разныхъ странахъ. — Участіе Россіи въ этой отрасли внѣшней торговли . . . . . 40—57

II) Тарифныя постановленія въ Россіи относительно привоза и вывоза шерсти.—Отпускъ и привозъ шерсти всякаго рода съ начала нынѣшняго столѣтія. — Движеніе отпуска овечьей и другихъ родовъ шерсти съ 1834 по 1846 г.—Привозъ шерсти въ Россію по Европейской и Азіятской торговлѣ.—Привозъ и отпускъ козьяго пуха. — Значительное умноженіе привоза шерстяной пряжи . . . . . 57—62

III) Внутренній торгъ шерстью и главныя мѣста ея закупки для заграничнаго отпуска. — Вывозъ шерсти изъ разныхъ портовъ и чрезъ сухопутную границу. — Обозрѣніе отпуска шерсти разныхъ сортовъ изъ Одессы.—Движеніе этой торговли въ другихъ южныхъ портахъ.—Общая цѣнность отпуска овечьей шерсти изъ Россіи.—Мѣста заграничнаго сбыта Русской шерсти разныхъ сортовъ.—Вывозъ ея въ Великобританію, Францію, Нидерланды, Пруссію, Австрійскую имперію и другія мѣста . . . . . 63—69

IV) Обозрѣніе заграничнаго сбыта шерсти.—Привозъ ея изъ Россіи и другихъ странъ въ Великобританію, Францію и Бельгію; умноженіе тамъ сбыта Русской шерсти и возрастающее соперничество другихъ странъ съ Россіею въ этой отрасли торговли.—Отпускъ и привозъ шерсти въ Германскомъ таможенномъ союзѣ.—Вывозъ ея изъ Россіи чрезъ границу съ Пруссіею и Австріею. — Потребленіе шерсти въ другихъ странахъ Европы.—Важность заграничнаго сбыта шерсти для Русскаго овцеводства . . . . . 69—81

Бумага хлопчатая и бумажная пряжа.

I) Значительное развитіе фабрикаціи бумажныхъ товаровъ въ Россіи.—Успѣхи бумагопрядильныхъ мануфактуръ.—Привозъ хлопчатой бумаги въ Россію по Европейской и Азіятской торговлѣ.—Расходъ хлопки: Американской, Левантской, Бухарской, Персидской и пр.—Цѣны этого матеріяла.—Привозъ хлопчатой бумаги въ С. Петербургъ, Одессу, Астрахань и съ караванами.—Главныя мѣста ея сбыта. — Потребленіе хлопчатой бумаги и пошлины съ нее въ Россіи и другихъ государствахъ . . . . . 81—89

Digitized by Google

стран.

II) Превосходство Великобританіи въ бумагопрядильной фабрикаціи.—Сбытъ тамошней бумажной пряжи въ Россію и другія страны.—Пошлины съ этого товара въ главныхъ Европейскихъ государствахъ —Измѣненія въ пошлинахъ съ бумажной пряжи, послѣдовавшія въ Россіи съ 1816 г. — Привозъ въ Россію машинной бѣлой и крашеной пряжи съ 1822 по 1846 г.—Цѣны этихъ матеріяловъ. — Пошлинный сборъ съ бумажной пряжи —Взглядъ на состояніе бумагопрядильной фабрикаціи въ Россіи. — Привозъ, сбытъ и цѣны Азіятской (ручной) бумажной пряжи и пошлина, взимаемая съ нее по Азіятскому тарифу. — Годичное потребленіе бумажной пряжи въ Россіи . . . . . 89—100

Шелкъ сырецъ и пряденый.

Потребленіе шелка въ Россіи и въ главныхъ мануфактурныхъ странахъ Европы. — Привозъ въ Россію шелка съ начала нынѣшняго столѣтія.—Сбытъ шелковъ: Италіянскихъ, Брусскихъ, Персидскихъ и проч. — Количество и цѣнность привоза шелка сырца и пряденаго съ 1824 по 1846 г. — Пошлины съ шелка.—Расходъ Кавказскихъ шелковъ въ Россіи.—Важность шелководства въ Закавказскомъ краѣ.—Недостатки тамошняго шелка.—Вывозъ Кавказскаго шелка за границу.—Отпускъ шелковыхъ охлопьевъ. — Виды на заграничный сбытъ шелка . . . . . 100—110

Б. Фабричные матеріялы и сырые продукты разнаго рода.

Сало.

Значительное развитіе отпуска сала изъ Россіи.—Вывозъ этого продукта съ половины XVIII столѣтія. — Уменьшеніе отпуска его въ новѣйшее время. — Количество вывезеннаго сала съ 1822 по 1846 г. включительно.—Возвышеніе цѣнъ на сало въ Россіи. — Приращеніе отпуска изъ южныхъ портовъ и уменьшеніе вывоза изъ С. Петербурга; доставка сала изъ внутреннихъ мѣстъ къ заграничному отпуску.—Бракъ и сортировка сала при С. Петербургскомъ портѣ; количества отпуска разныхъ сортовъ сала.—Отпускная пошлина.—Таможенныя пошлины, взимаемыя съ этого продукта въ иностранныхъ земляхъ.—Мѣста заграничнаго его сбыта.—Потребленіе сала въ Великобританіи и привозъ его туда изъ Россіи, Америки и другихъ странъ. — Сбытъ Русскаго сала во Франціи, доставка его туда чрезъ Англію и умноженіе привоза Американскаго сала.—Упадокъ сбыта Русскаго сала въ Германіи.—

Digitized by Google

стран.
Возрастающее соперничество Америки въ торговлѣ саломъ.— Виды на отпускъ сала изъ Россіи. — Вывозъ олеина и стеарина . . . . . 111—129

Масличныя сѣмена и сѣменное масло.

I) Различія въ способахъ воздѣлыванія льна и конопли въ Россіи и въ западной Европѣ.—Отпускъ льнянаго и конопляннаго сѣмени изъ Россіи съ половины прошлаго столѣтія. — Развитіе этой отрасли торговли съ 1827 по 1846 г.—Среднія цѣны льнянаго и конопляннаго сѣмени. — Движеніе отпуска льнянаго сѣмени чрезъ Архангельскъ, С. Петербургъ, Ригу, Одессу и др. м., съ указаніемъ, изъ какихъ мѣстъ и какими путями этотъ продуктъ доставляется для заграничнаго отпуска.—Вывозъ конопляннаго сѣмени.—Торговля маслобойнымъ и посѣвнымъ сѣменемъ въ Ригѣ.—Сбытъ льнянаго сѣмени въ иностранныя земли . . . . . 130—138

II) Привозъ льнянаго сѣмени въ Великобританію изъ Россіи и другихъ странъ.—Сбытъ сурѣпнаго сѣмени. — Пошлины съ масличныхъ сѣменъ по Англійскому тарифу.—Привозъ льнянаго и прочаго сѣмени во Францію — Возрастающій тамъ сбытъ кунжутнаго сѣмени. — Перемѣны въ пошлинахъ съ масличныхъ сѣменъ по Французскому тарифу. — Соперничество между льнянымъ и кунжутнымъ сѣменемъ во Франціи.—Сбытъ масличныхъ сѣменъ въ Голландіи, Бельгіи и Германіи — Вывозъ сурѣпнаго сѣмени изъ Даніи и Нѣмецкихъ портовъ.—Маловажность отпуска этаго сѣмени изъ Россіи.— Превосходство Россіи надъ другими странами въ торговлѣ льнянымъ сѣменемъ.—Пошлины, взимаемыя съ масличныхъ сѣменъ въ Россіи и въ иностранныхъ земляхъ. . . . . 139—152

III) Иностранные тарифы въ отношеніи къ привозу сѣменнаго масла. — Отпускъ конопляннаго масла изъ Россіи съ половины прошедшаго столѣтія —Причины колебаній и упадка этой отрасли торговли —Цѣны конопляннаго масла.—Главныя мѣста его сбыта для заграничнаго отпуска.—Бракъ при С. Петербургскомъ портѣ.—Отпускныя пошлины. — Вывозъ конопляннаго масла въ иностранныя земли. — Сбытъ избойны или выжимокъ изъ сѣмени.—Потребность въ усовершенствованіи маслобойнаго производства для усиленія отпуска сѣменнаго масла . . . . . 153—159

Лѣсный товаръ.

I) Изобиліе лѣсовъ въ нѣкоторыхъ краяхъ Россіи и постепенное оскудѣніе ихъ во многихъ губерніяхъ. — Вывозъ лѣснаго товара изъ сѣверной и западной полосы.—Цѣнность отпуска этого товара въ разные періоды съ начала нынѣшняго столѣтія. — Отпускныя пошлины въ Россіи, Финляндіи,

Digitized by Google

стран.
Царствѣ Польскомъ и въ иностранныхъ земляхъ.—Обозрѣніе отпуска лѣсныхъ товаровъ изъ Россіи съ 1827 по 1846 г.—Вывозъ главныхъ родовъ лѣса въ 1840—45 г.—Отпускъ лѣснаго товара изъ Финляндіи и Царства Польскаго.—Отпускъ Русскаго и Польскаго лѣса чрезъ Мемель, Данцигъ и Штетинъ.—Вывозъ лѣсныхъ товаровъ изъ Швеціи, Норвегіи, Германскаго таможеннаго союза, Австрійской имперіи и др. м—Совмѣстничество Сѣверной Америки съ Россіею въ этой отрасли торговли . . . . . 160—186

II) Привозъ лѣса въ Великобританію изъ Европы и Сѣверо-Американскихъ колоній.—Возвышеніе пошлины съ иностраннаго лѣса.—Количество привоза главныхъ лѣсныхъ товаровъ въ это государство изъ Россіи, Финляндіи, Пруссіи, Швеціи, Норвегіи и Сѣверной Америки.—Новѣйшія перемѣны въ пошлинахъ съ иностраннаго лѣса и вліяніе ихъ на торговлю лѣснымъ товаромъ.—Привозъ лѣса во Францію.—Слабое участіе Россіи въ лѣсномъ торгѣ съ этимъ государствомъ.—Сбытъ бочарныхъ клепокъ во Франціи.—Замѣчанія о способахъ къ умноженію отпуска этого товара изъ Россіи.—Привозъ лѣса въ Голландію, Бельгію и др.—Виды на дальнѣйшее развитіе заграничнаго сбыта лѣсныхъ товаровъ . . . 186—204

Металлы.

I) Добываніе и потребленіе обыкновенныхъ металловъ въ Россіи.—Привозъ свинца, олова, ртути, цинка, стали, жести и глета.—Запрещеніе привоза желѣза и чугуна къ портамъ.—Внутренній расходъ этихъ металловъ.—Привозъ ихъ изъ Царства Польскаго и Финляндіи.—Сбытъ Уральскаго желѣза; доставка его на внутренніе рынки.—Привозъ и цѣны желѣза на Нижегородской ярмаркѣ.—Заграничный отпускъ этого металла по Европейской и Азіятской торговлѣ Россіи.—Вывозъ желѣза изъ С. Петербурга, южныхъ портовъ и проч.—Отпускъ его въ разныя страны Европы и Америку.—Упадокъ сбыта Русскаго желѣза на иностранныхъ рынкахъ . 205—220

II) Вывозъ и привозъ желѣза и чугуна въ главныхъ Европейскихъ государствахъ.—Сравнительная таблица отпуска желѣза изъ Россіи, Швеціи и Великобританіи.—Значительные успѣхи желѣзнаго производства въ Великобританіи.—Упадокъ отпуска Русскаго желѣза въ это государство.—Чрезвычайное развитіе торговли Англійскимъ желѣзомъ.—Привозъ желѣза въ Великобританію.—Отпускъ этого металла изъ Швеціи и соперничество ея съ Россіею на иностранныхъ рынкахъ.—Условія, благопріятствующія сбыту Шведскаго желѣза.—Привозъ и пошлины съ желѣза въ Соединенныхъ Штатахъ, Франціи, Бельгіи, Германскомъ таможенномъ союзѣ и въ Австрійской имперіи.—Уменьшеніе сбыта Русскаго желѣза

Digitized by Google

стран.
въ Турціи. — Отпускъ его въ Персію, Среднюю Азію и др. мѣста . . . . . 220—233

III) Развитіе отпуска мѣди изъ Россіи и вывозъ этого металла по Европейской и Азіятской ея торговлѣ. — Уменьшеніе заграничнаго сбыта Русской мѣди. — Среднія цѣны. — Вывозъ мѣди изъ С. Петербурга, южныхъ портовъ, Астрахани и чрезъ Азіятскую сухопутную границу. — Сбытъ Русской мѣди въ разныя страны Европы. — Отпускъ и привозъ этого металла въ главныхъ Европейскихъ государствахъ. — Сравнительная таблица отпуска мѣди изъ Великобританіи и Россіи. — Значительное развитіе этой отрасли Великобританской торговли. — Привозъ мѣди во Францію изъ Россіи, Великобританіи и др.; упадокъ сбыта Русской мѣди во Франціи. — Заграничныя пошлины съ мѣди. — Отпускъ мѣди изъ Россіи въ Азію . . . . . 234—242

Мягкая рухлядь.

Отпускъ, привозъ и транзитъ мягкой рухляди въ Россію. — Вывозъ мягкой рухляди изъ Россіи на Лейпцигскія ярмарки и въ другія мѣста, чрезъ С. Петербургъ, Одессу, Радзивиловъ и проч. — Сбытъ мягкой рухляди чрезъ С. Петербургскій портъ. — Отпускъ заячьихъ шкуръ; ихъ цѣны и сортировка. — Главныя мѣста ихъ сбыта. — Торговля мягкой рухлядью на Лейпцигскихъ ярмаркахъ. — Закупка тамъ пушныхъ товаровъ для Россіи. — Таможенныя пошлины съ мягкой рухляди и вліяніе ихъ на привозъ этого товара. — Движеніе привоза мягкой рухляди моремъ и сухимъ путемъ, по Европейской границѣ. — Привозъ и отпускъ мягкой рухляди по Азіятской торговлѣ. — Сбытъ разныхъ пушныхъ товаровъ въ Китай. — Упадокъ промѣна мягкой рухляди въ Кяхтинскомъ торгѣ. . . . . 243—261

Кожи сырыя и выдѣланныя.

I) Разрѣшеніе вывоза сырыхъ кожъ изъ Россіи въ началѣ нынѣшняго столѣтія. — Отпускныя пошлины съ нихъ по разнымъ тарифамъ. — Вывозъ сырыхъ кожъ съ 1824 г. — Причины уменьшенія ихъ заграничнаго сбыта. — Цѣны на сырыя кожи. — Главныя мѣста закупки и отпуска ихъ въ иностранныя земли. — Сорты кожъ, вывозимыхъ за границу. — Недостатки, замѣчаемые въ Русскихъ сырыхъ кожахъ . . 262—270

II) Привозъ выдѣланныхъ кожъ въ главныя государства Европы и отпускъ этого товара изъ Россіи въ иностранныя земли. — Заграничныя пошлины. — Привозъ разныхъ невыдѣланныхъ кожъ въ Великобританію изъ Россіи, Америки, Остиндіи, Африки и др. — Количество ихъ привоза во Фран-

Digitized by Google

стран.
цію, въ Германскій таможенный союзъ и въ Австрійскую имперію. — Виды на заграничный сбытъ Русскихъ невыдѣланныхъ кожъ.—Соперничество Америки въ этой отрасли внѣшней торговли . . . . . 270—276
III) Кожевенное производство въ Россіи.—Выдѣлка юфти.—Сортировка этого товара для отпуска за границу. — Вывозъ юфти изъ Россіи по Европейской и Азіятской торговлѣ, съ 1824 по 1846 г. съ указаніемъ изъ какихъ мѣстъ доставляется юфть для заграничнаго отпуска. — Причины уменьшенія ея отпуска. — Цѣны на юфть. — Сорты юфти, требуемые за границу.—Вывозъ ея въ разныя Европейскія государства.—Отпускъ другихъ выдѣланныхъ кожъ изъ Россіи. — Пошлина съ нихъ въ иностранныхъ земляхъ.—Отпускъ юфти и другихъ кожъ по Азіятской торговлѣ.—Неосновательность мнѣнія будто сбытъ выдѣланныхъ кожъ началъ упадать съ тѣхъ поръ какъ разрѣшено вывозить сырыя кожи . . . . . 276—290

Щетина, хвосты и гривы.

I) Вывозъ щетины изъ Россіи съ половины прошедшаго столѣтія. — Качество Русской щетины. — Мѣста закупки и приготовленія щетины въ Россіи. — Сортировка этого товара и отличительные признаки каждаго сорта; правила для брака щетины. — Разцѣнка ея по сортамъ. — Вывозъ щетины изъ С. Петербурга и др. м. — Цѣнность ея отпуска въ двадцатилѣтіе, 1827 до 1847 г. — Отпускныя пошлины. — Привозныя пошлины съ щетины въ иностранныхъ государствахъ. — Вывозъ ея изъ Россіи въ Великобританію, Германію, Нидерланды, Францію и др. м.—Привозъ этого товара въ иностранныя земли. — Замѣчанія о сбытѣ и сортировкѣ щетины за границею . . . . . 290—303
II) Мѣста обработки гривъ и хвостовъ въ Россіи и отпускъ этого товара за границу.—Сбытъ гривы и хвостовъ въ иностранныхъ земляхъ и тамошнія пошлины съ волоса.—Сортировка и бракъ гривы и хвостовъ при С. Петербургскомъ портѣ.—Отпускныя пошлины въ Россіи . . . . . 303—305

Поташъ.

Приращеніе отпуска поташа изъ Россіи, съ конца прошедшаго столѣтія, и уменьшеніе заграничнаго сбыта его въ новѣйшее время.—Вывозъ и среднія цѣны поташа. — Казанскій и Починскій поташъ; мѣста добыванія и закупки этого товара. — Отпускъ изъ С. Петербурга и правила для брака поташа при этомъ портѣ.—Отпускныя пошлины.—Сбытъ поташа изъ Россіи и пошлины съ этого продукта въ иностранныхъ земляхъ. — Соперничество съ нимъ Американскаго по-

Digitized by Google

стран·
таша и соды въ Германіи, Нидерландахъ, Франціи и Великобританіи . . . . . 305—314

Рыбій клей.

Мѣста добыванія и сорты рыбьяго клея. — Отпускъ его съ Каспійскихъ и другихъ рыбныхъ промысловъ. — Сбытъ въ иностранныхъ земляхъ.—Вывозъ разныхъ сортовъ рыбьяго клея изъ С. Петербурга. — Количества и цѣнность отпуска этого товара изъ Россіи въ двадцатилѣтіе съ 1827 до 1847 г.— Разцѣнка рыбьяго клея по сортамъ, отпускаемымъ за границу чрезъ С Петербургскій портъ . . . . . 314—318

Воскъ.

Уменьшеніе вывоза воска и обстоятельства, содѣйствовавшія упадку этой отрасли торговли. — Отпускъ воска изъ Россіи съ половины прошлаго столѣтія.—Возвышеніе цѣнъ на воскъ. — Сбытъ Русскаго воска въ иностранныхъ земляхъ и привозъ туда этого продукта изъ другихъ странъ.—Пошлина съ воска въ главныхъ Европейскихъ государствахъ.—Отпускная пошлина въ Россіи . . . . . 318—323

Смола.

Отпускъ смолы изъ Архангельска. — Сорты вывозимой изъ этого порта смолы жидкой и густой или пека. — Мѣста ея заграничнаго сбыта. — Количество и цѣнность ея отпуска изъ Россіи. — Отпускная пошлина. — Возвышеніе цѣнъ на смолу. — Приращеніе ея вывоза изъ Швеціи. — Пошлины на смолу и привозъ ея изъ Россіи и другихъ странъ въ Англію, Францію, Голландію, Бельгію и Германію . . . . 323—329

Ворванное сало.

Отпускъ ворваннаго сала изъ Архангельска и С. Петербурга.— Начало развитія этой торговли въ прошедшемъ столѣтіи и маловажные ея успѣхи съ того времени, по незначительности морскихъ звѣриныхъ промысловъ въ сѣверной Россіи. — Мѣста заграничнаго сбыта и отпускъ ворваннаго сала изъ Архангельска, С. Петербурга и проч. — Отпускная пошлина.—Привозъ ворваннаго сала въ иностранныя государства, ихъ тарифныя постановленія и соперничество Сѣверной Америки и Норвегіи съ Россіею въ заграничномъ сбытѣ этого продукта . . . . . 329—332

Масло деревянное или оливковое.

Значительное умноженіе расхода деревяннаго масла въ Россіи.—Количество привоза этого продукта изъ Италіи, Ис-

Digitized by Google

стран.
панiи, Грецiи, Турцiи и др. м. въ С. Петербургъ, Одессу, Таганрогъ и проч.—Потребленiе деревяннаго масла въ Россiи и другихъ главныхъ Европейскихъ государствахъ.—Привозныя пошлины и биржевыя цѣны на этотъ товаръ въ Россiи. — Пошлинный сборъ съ деревяннаго масла въ Россiи и другихъ государствахъ . . . . . 332—337

Краски и другiе москотильные товары.

I) Умноженiе привоза въ Россiю красокъ и другихъ москотильныхъ товаровъ съ 1822 г. — Привозъ индиго, кошенили, крапа и сандала. — Потребленiе этихъ матерiяловъ въ Россiи и въ главныхъ мануфактурныхъ государствахъ. 337—342

II) Привозъ красокъ и москотильныхъ товаровъ въ С. Петербургъ. — Замѣчанiя о матерiялахъ, привозъ коихъ увеличился, либо уменьшился.—Таможенныя пошлины съ главныхъ красильныхъ веществъ. — Сравненiе пошлинъ и цѣнъ на индиго, кошениль, крапъ и сандалъ, въ разные перiоды. — Сбавка пошлинъ съ нѣкоторыхъ красильныхъ веществъ по росписи 1 iюня 1846 г.— Пошлины съ красокъ и москотильныхъ товаровъ по тарифамъ 1841 и 1822 г.—Система таможенныхъ пошлинъ съ этихъ матерiяловъ въ главныхъ иностранныхъ государствахъ . . . . . 342—354

ОТДѢЛЪ ТРЕТIЙ.

ИЗДѢЛIЯ.

Бумажныя издѣлiя.

I) Тарифная система въ отношенiи къ бумажнымъ издѣлiямъ.—Послѣдствiя введенiя охранительнаго тарифа. — Обозрѣнiе фабрикацiи бумажныхъ издѣлiй; главные центры ея; родъ и качество товаровъ, вырабатываемыхъ на фабрикахъ и мелкихъ заведенiяхъ. — Необходимость охранительныхъ пошлинъ съ иностранныхъ бумажныхъ издѣлiй. — Вывозъ этихъ товаровъ изъ главныхъ мануфактурныхъ государствъ; ихъ тарифы . . . . . 355—366

II) Привозъ бумажныхъ издѣлiй въ Россiю по Европейской и Азiятской ея торговлѣ. — Указанiе изъ какихъ мѣстъ и какими путями они доставляются изъ-за границы. — Пропорцiя потребленiя Европейскихъ и Азiятскихъ издѣлiй въ Россiи.—Сбытъ Русскихъ бумажныхъ издѣлiй въ Китай и въ другiя страны Азiи.—Совмѣстничество Европейскихъ товаровъ на Азiятскихъ рынкахъ . . . . . 366—373

Digitized by Google

Шерстяныя издѣлія.

стран.

Привозъ иностранныхъ суконъ до введенія охранительнаго тарифа. — Перемѣны, послѣдовавшія въ тарифныхъ постановленіяхъ съ 1822 г. для поощренія суконной фабрикаціи.—Ввозъ иностранныхъ и Польскихъ суконъ съ 1824 г. — Обстоятельства, благопріятствовавшія успѣшному развитію суконныхъ фабрикъ въ Царствѣ Польскомъ.—Важность правильной торговли шерстью для фабрикантовъ. — Недостатки Русскихъ шерстей. — Успѣхи суконной фабрикаціи въ Россіи.— Привозъ разныхъ шерстяныхъ издѣлій въ Россію по Европейской и Азіятской ея торговлѣ.—Степень участія разныхъ странъ въ снабженіи Россіи этими издѣліями . . . . 374—384

II) Замѣчанія о тарифной системѣ Россіи и другихъ государствъ въ отношеніи къ шерстянымъ издѣліямъ. — Вліяніе охранительнаго тарифа на развитіе суконной фабрикаціи въ Россіи. — Выдѣлка суконъ для внутренняго потребленія и для заграничнаго отпуска. — Сукна, промѣниваемыя Китайцамъ въ Кяхтѣ. — Значительное развитіе отпуска Русскихъ суконъ въ Китай.—Свѣдѣнія о сбытѣ ихъ на Китайскихъ рынкахъ.— Отпускъ Русскихъ суконъ въ другія страны Азіи . . 385—397

Шелковыя издѣлія.

Поощреніе фабрикаціи шелковыхъ издѣлій тарифными постановленіями.—Перемѣны въ пошлинахъ съ этихъ издѣлій со времени изданія тарифа 1822 г.—Привозъ шелковыхъ товаровъ въ Россію по Европейской и Азіятской ея торговлѣ.— Отпускъ въ Азію.—Взглядъ на состояніе шелковой фабрикаціи въ Россіи.—Необходимость охранительныхъ пошлинъ.—Иностранные тарифы . . . . . 397—404

Льняныя и пеньковыя издѣлія.

I) Вывозъ изъ Россіи льняныхъ и пеньковыхъ издѣлій въ сравненіи съ отпускомъ ихъ изъ другихъ государствъ. — Заграничный сбытъ Русскихъ канатовъ и веревокъ.—Отпускъ ихъ съ начала нынѣшняго столѣтія.—Количество вывоза канатовъ и веревокъ чрезъ С. Петербургъ, Одессу и другіе порты въ разныя страны Европы и Америку.—Пошлины съ канатовъ и веревокъ по иностраннымъ тарифамъ. — Вывозъ изъ Россіи льняныхъ и пеньковыхъ тканей; упадокъ ихъ заграничнаго сбыта.—Количество отпуска парусины, равендуковъ и фламскихъ полотенъ съ половины прошедшаго столѣтія.— Отпускъ разныхъ льняныхъ и пеньковыхъ тканей изъ С. Петербургскаго порта. — Сбытъ парусины, равендука и фламскаго полотна въ разныя страны Европы и Америку. —

Digitized by Google

стран.

Вывозъ холста и салфеточнаго полотна въ Америку и др. м.— Отпускъ Русскихъ льняныхъ издѣлій въ Азію.—Маловажность расхода ихъ въ Азіятскихъ земляхъ и значительное потребленіе льняныхъ и пеньковыхъ тканей въ Америкѣ; сбытъ туда этихъ товаровъ изъ Европы . . . . . 405—418

III) Привозъ льняныхъ издѣлій въ Россію.—Тарифныя постановленія съ 1822 г.—Сбавка пошлинъ съ льняныхъ издѣлій, привозимыхъ по сухопутной границѣ; послѣдствія этой мѣры.— Недостатки, замѣчаемые въ Русскихъ тонкихъ полотнахъ и причины несовершенства ихъ выдѣлки. — Положеніе льняной промышленности въ отношеніи къ заграничному сбыту ея издѣлій.—Иностранные тарифы.— Условія, отъ коихъ зависитъ распространеніе внутренняго и внѣшняго сбыта Русскихъ льняныхъ и пеньковыхъ издѣлій . . . . . 418—428

Металлическія издѣлія.

Умноженіе внутренняго расхода металлическихъ издѣлій въ Россіи.—Привозъ изъ-за границы косъ, серповъ, ножеваго товара и другихъ металлическихъ издѣлій, также инструментовъ, машинъ, часовъ и часоваго прибора.—Замѣчанія о фабрикаціи этихъ предметовъ въ Россіи.—Отпускъ металлическихъ издѣлій.—Сбытъ ихъ на Азіятскихъ рынкахъ.—Вывозъ золотыхъ и серебряныхъ издѣлій.—Уменьшеніе отпуска золота и серебра пряденаго.—Виды на развитіе сбыта нашихъ металлическихъ издѣлій въ Азіи . . . . . 429—439

ОТДѢЛЪ ЧЕТВЕРТЫЙ.

Общій обзоръ внѣшней торговли Россіи.

Таблицы отпуска и привоза товаровъ въ 1842—46 г.— Распредѣленіе отпускной и привозной торговли Россіи по морской и сухопутной ея границамъ.—Различіе между Европейскою и Азіятскою ея торговлею. — Степень участія разныхъ отраслей внутренней промышленности во внѣшней торговлѣ.— Вывозъ хлѣба и прочихъ товаровъ въ разныя страны Европы и Америки. — Торговыя отношенія Россіи къ иностраннымъ землямъ по сбыту ея произведеній.—Привозъ въ Россію главныхъ продуктовъ Америки и Остиндіи и Европейскихъ товаровъ.—Слабое участіе Русскаго купеческаго судоходства и кореннаго Русскаго купечества во внѣшней торговлѣ —Торговля Россіи съ Азіею. — Привозъ и вывозъ золота и серебра

Digitized by Google

стран.
въ торговлѣ Россіи съ Азіею и Европою.—Замѣчанія о торговомъ балансѣ.—Состояніе Европейской торговли Россіи.—Сравнительная таблица внѣшней торговли и таможеннаго дохода Россіи и другихъ главныхъ государствъ . . . 440—479
Алфавитный указатель къ Статистическому Обозрѣнію внѣшней торговли Россіи . . . . . 480—495

Digitized by Google

ОТДѢЛЪ ВТОРЫЙ.

ТОВАРЫ, ДЛЯ РУКОДѢЛІЙ И ФАБРИКЪ СЛУЖАЩІЕ.

А. ПРЯДИЛЬНЫЕ И ТКАЦКІЕ МАТЕРІЯЛЫ.

ЛЕНЪ И ПЕНЬКА.

Льняная и пеньковая пряжа.

=

I.

Значеніе Россіи во внѣшней торговлѣ льномъ и пенькою. — Отпускъ и привозъ этихъ продуктовъ въ разныхъ странахъ. — Состояніе ежегоднаго отпуска льна, пеньки и пакли изъ Россіи съ 1822 *до* 1847 *г. — Вывозъ ихъ съ половины прошедшаго столѣтія, по пятилѣтнимъ сложностямъ. — Торговля льномъ и пенькою: изъ какихъ мѣстъ и какими путями эти продукты доставляются къ заграничному отпуску; вывозъ изъ Архангельска, С. Петербурга, Риги и др. м. — О разныхъ сортахъ льна и пеньки и отличительныхъ качествахъ каждаго сорта. — Замѣчанія о способахъ къ улучшенію достоинства этихъ продуктовъ. — Цѣны Русскаго и иностраннаго льна. — Средніе цѣны на ленъ и пеньку въ С. Петербургѣ и въ Ригѣ, съ* 1832 *до* 1847 *г.*

=

Съ тѣхъ поръ какъ западная Европа вступила въ дѣятельныя торговыя сношенія съ Россіею, ~~пенька и~~ ленъ сдѣлались главными статьями нашей внѣшней торговли. Воздѣлываніе ~~этихъ~~ продуктовъ, поощряемое возраставшимъ ~~имъ~~ сбытомъ, распространилось въ нѣкоторыхъ краяхъ Россіи до такой степени, что

Digitized by Google

наконецъ всѣ тѣ иностранныя земли, которыя не въ состояніи производить ~~пеньку и~~ ленъ въ достаточномъ количествѣ для своихъ внутреннихъ потребностей, стали снабжаться этимъ матеріяломъ преимущественно изъ нашихъ портовъ: нынѣшній отпускъ ихъ простирается ежегодно до 6 мил. пуд., на сумму около 15 мил. р. сер. Эти продукты нигдѣ не воздѣлываются въ такомъ обширномъ видѣ и необходятся такъ дешево, какъ въ Россіи. Нѣкоторыя страны Европы производятъ ленъ и пеньку высшаго качества; но вывозъ ихъ оттуда можетъ скорѣе уменьшиться, нежели усилиться, потому-что недостатокъ свободныхъ земель препятствуетъ тамъ дальнѣйшему распространенію этой отрасли земледѣлія. Россія, не встрѣчая опаснаго соперничества отъ тѣхъ странъ, которыя занимаются производствомъ этихъ матеріяловъ, удерживаетъ за собою первенство въ заграничномъ ихъ сбытѣ. До сихъ поръ нѣтъ другихъ источниковъ, откуда бы иностранцы могли получать ленъ и пеньку въ такихъ большихъ количествахъ и по такимъ сходнымъ цѣнамъ, какъ изъ Россіи, и если можетъ предстоять ей соперничество въ этомъ отношеніи, то развѣ только современемъ возникнетъ оно со стороны другихъ частей свѣта, которыя уже начинаютъ снабжать Европу подобными продуктами.

По новѣйшимъ свѣдѣніямъ количество льна и пеньки, поступающее во внѣшнюю торговлю, составляетъ въ годъ до 9 мил. пуд. и и распредѣляется слѣдующимъ образомъ (*):

Отпускъ:	Льна.	Пеньки.	Всего.	
Изъ Россіи	3.600,000	3.000,000	6.600,000	пуд.
Германскаго таможеннаго союза .	—	—	350,000	»
Австрійск. имперіи	60,000	140,000	200,000	»
Бельгіи и Голландіи	—	—	850,000	»
Франціи	130,000	30,000	160,000	»
Италіи	—	—	500,000	»
Остъ-Индіи . . .	—	—	400,000	»
Маниллы	—	—	240,000	»
		Итого	9.300,000	пуд.

(*) См. Allgemeine vergleichende Handels- und Gewerbs-Geographie und Statistik, von Reden. 1843 г. и таможенные отчеты, издаваемые въ Великобританіи, Франціи, Австрійской имперіи, Германскомъ таможенномъ союзѣ и Бельгіи.

Digitized by Google

Привозъ:	Льна.	Пеньки.	Всего.	
Въ Великобританію .	4.000,000	2.350,000	6.350,000	пуд.
Францію	500,000	400,000	900,000	»
Бельгію	35,000	50,000	85,000	»
Голландію . . .	—	—	140,000	»
Германск. тамож. союзъ	—	—	400,000	»
Австрійск. имперію	75,000	270,000	345,000	»
Ганзейскіе порты .	—	—	75,000	»
Данію	100,000	160,000	260,000	»
Швецію и Норвегію	10,000	160,000	170,000	»
Португалію и Испанію	230,000	20,000	250,000	»
Соединен. Штаты	—	—	325,000	»
		Итого	9.300,000	пуд.

Это обозрѣніе показываетъ, въ какой мѣрѣ различныя страны нуждаются въ привозѣ пеньки и льна и изъ какихъ источниковъ онѣ снабжаются этими продуктами. Важное значеніе Россіи въ заграничномъ ихъ сбытѣ, обнаруживается при сравненіи ея отпуска съ вывозомъ изъ другихъ мѣстъ. Она отпускаетъ болѣе трехъ пятыхъ частей всего количества льна и пеньки, поступающаго во внѣшнюю торговлю. Этотъ отпускъ распредѣляется по разнымъ государствамъ въ различной пропорціи, зависящей отъ степени мѣстнаго производства и потребленія пеньки и льна, отъ привоза ихъ изъ другихъ странъ и отъ системы привозныхъ пошлинъ, которыми обложены эти продукты въ иныхъ земляхъ только для таможеннаго дохода, а въ нѣкоторыхъ для поощренія внутренняго производства или привоза изъ другихъ частей свѣта. Внимательное соображеніе всѣхъ этихъ условій необходимо для изслѣдованія, какія обстоятельства поддерживаютъ, либо останавливаютъ сбытъ нашей пеньки и нашего льна за границею; какіе способы представляются для дальнѣйшаго развитія этой торговли, и не встрѣчаетъ ли она какихъ либо препятствій и въ какой мѣрѣ возможно ихъ отвратить.

Въ видахъ государственнаго хозяйства Россіи это изслѣдованіе важно тѣмъ болѣе, что производство пеньки и льна

Digitized by Google

составляющее у насъ обширную отрасль сельской промышленности, находится въ большой зависимости отъ требованія этихъ продуктовъ въ иностранныя земли.

Прежде нежели приступимъ къ обозрѣнію заграничнаго сбыта пеньки и льна, разсмотримъ состояніе нашей внѣшней торговли ими, и отношенія ея къ внутренней промышленности, заготовляющей эти продукты для заморскаго отпуска.

Въ теченіе двадцати пяти лѣтъ отпущено изъ Россіи:

	Льна.	Льняной пакли.	Пеньки.	Пеньковой пакли.	
Въ 1822 г.	1.532,910	103,662	2,927,644	114,567	пуд.
1823	1.041,880	95,393	2.916,917	125,098	»
1824	1.863,092	91,959	2.789,485	153,516	»
1825	2.452,010	120,358	2.808,344	143,229	»
1826	2.173,231	58,713	2.577,555	137,010	»
Средняя сумма	1.812,624	94,017	2.803,989	134,684	»
Въ 1827 г.	2.576,263	112,583	2.744,205	168,117	»
1828	2.408,178	180,261	2.624,081	148,342	»
1829	2.399,346	242,426	1.785,510	138,727	»
1830	2.309,302	309,356	2.196,727	226,889	»
1831	1.850,292	311,886	2.316,777	181,101	»
Средняя сумма	2.308,676	231,302	2.353,460	172,635	»
Въ 1832 г.	2.195,533	238,386	2.782,545	229,618	»
1833	2.516,526	349,862	2.798,949	185,642	»
1834	1.559,403	309,333	2.824,933	188,555	»
1835	1.478,194	340,280	3.041,823	184,475	»
1836	3.002,996	509,102	2 876,990	213,571	»
Средняя сумма	2.150,530	349,392	2.865,048	200,372	»
Въ 1837 г.	2.316,695	168,407	2.828,251	194,133	»
1838	3.413,712	462,344	3.210,221	200,328	»
1839	2.234,826	327,094	3.571,768	261,345	»
1840	2.710,478½	440,708	3.043,765	266,680	»
1841	3.009,842½	453,435	2.518,159	203,439	»
Средняя сумма	2.735,110	370,397	3.035,632	225,185	»
Въ 1842 г.	3.039,555	348,011	2.412,463	199,051	»
1843	3.635,851	508,634	2.325,018	121,172	»
1844	3.731,501	526,429	3.970,636	190,033	»
1845	2.691,320	655,265	2.841,718	122,544	»
1846	2.504,550	677,716	2.695,652	132,814	»
Средняя сумма	3.120,555	543,211	2.649,097	153,322	пуд.

Digitized by Google

Примѣчанія.

1) Отпускъ *льна*, въ каждое пятилѣтіе, исключая 1832—36 г. представлялъ постоянное приращеніе: во второй періодъ отпущено на 27% болѣе, нежели въ первый, и послѣ уменьшенія вывоза въ 1832—36 г. на 6%, отпускъ увеличился въ слѣдующее пятилѣтіе опять на 27%; наконецъ въ послѣдній періодъ, въ сравненіи съ предъидущимъ, вывезено на 14% болѣе. Въ 1842—46 г. средній отпускъ льна былъ на 72% болѣе, чѣмъ въ 1822—26 г.

2) Самое значительное приращеніе отпуска *льняной пакли* послѣдовало около тридцатыхъ годовъ: вывозъ ея въ 1827—31 г. увеличился противъ 1822—26 г. на 146%, а въ слѣдующее пятилѣтіе (1832—36 г.) на 51%; послѣ маловажнаго умноженія отпуска въ 1837—41 г. (на 6%), среднее количество его въ 1842—46 г. возросло, въ сравненіи съ отпускомъ за предъидущее пятилѣтіе, на 46%. Въ послѣдній періодъ вывезено льняной пакли почти вшестеро болѣе, чѣмъ въ первый.

3) Сбытъ *пеньки* уменьшился во второй періодъ противъ перваго на 16%, но потомъ увеличился (въ 1832—36 г.) на 21%, а въ послѣдующее за тѣмъ пятилѣтіе, приращеніе ея отпуска составляло только до 6%, и наконецъ въ послѣдній періодъ въ сравненіи съ предъидущимъ вывезено на 12% менѣе.

4) Требованіе на *пеньковую паклю* возрастало до новѣйшаго времени: въ 1827—31 г. отпускъ былъ на 28% болѣе, чѣмъ въ 1822—26 г.; въ 1832—36 г. увеличился противъ предъидущаго пятилѣтія на 16%; въ 1837—41 г. вывезено на 12% болѣе, въ сравненіи съ отпускомъ 1832—36 г.; но въ послѣдній періодъ вывозъ ея уменьшился на 31%.

Ленъ и пенька отправлялись изъ Россіи за море, въ большомъ количествѣ, еще въ прошломъ столѣтіи и въ началѣ нынѣшняго; съ тѣхъ поръ, отпускъ льна значительно увеличился, а сбытъ пеньки уменьшился, какъ видно изъ слѣдующихъ цыфръ, которыя показываютъ среднія количества отпуска этихъ двухъ продуктовъ въ разные періоды:

	Льна и пакли.	Пеньки и пакли.
Въ 1758—62 г.	671,404	2.010,933 пуд.
1763—77	890,919	2.159,737 »
1793—95	1.261,151	3.062,387 »

Digitized by Google

	Льна.	Пеньки.	Пакли (*).
Въ 1800—04 г. .	1.353,150	3.170,325	355,209 пуд.
1805—09 (**) . .	1.836,410	3.491,834	239,480 »
1814—16 . . .	1.207,909	2.654,995	160,225 »
1817 - 21 . . .	1.382,531	2.552,030	168,361 »
1822—26 . . .	1 812,624	2 803,989	228,701 »
1827—31 . . .	2.308,676	2.353,460	403,937 »
1832—36 . . .	2.150,530	2.865,048	549,764 »
1837—41 . . .	2.735,110	3.035,632	595,582 »
1842 - 46 . . .	3.120,555	2.649,097	696,533 »

Примѣчанія.

1) Вывозъ *льна* съ половины прошлаго столѣтія по 1810 г., возвысившійся отъ 671,000 до 1.836,000 пуд., т. е. на 173% превзошелъ послѣднее количество не прежде какъ въ тридцатыхъ годахъ. Съ 1814 г. по 1822 г. требованіе на ленъ ослабѣло отъ уменьшенія сбыта льняныхъ издѣлій въ торговлѣ Европы съ Америкой, по случаю политическихъ безпокойствъ и войнъ въ Испанскихъ колоніяхъ: Мексикѣ, Перу, Хили и др. Съ утвержденіемъ ихъ независимости, торговыя сношенія Европейскихъ націй въ южной Америкѣ пріобрѣли успѣшнѣйшее развитіе, которое оживило сбытъ льняныхъ издѣлій на тамошнихъ рынкахъ. Это обстоятельство способствовало умноженію отпуска льна изъ Россіи въ тридцатыхъ годахъ, и около того же времени стало распространяться въ Великобританіи машинное пряденіе льна: посредствомъ этого изобрѣтенія улучшилось качество и понизилась цѣнность льняныхъ тканей; съ тѣхъ поръ, значительно возросло требованіе не только на ленъ, но и на паклю, отъ того, что съ усовершенствованіемъ прядильныхъ машинъ, стали выдѣлывать изъ нее пряжу, годную для фабрикаціи издѣлій низшаго разбора. Съ 1832—36 г. по 1842—46 г. вывозъ изъ Россіи *льна* увеличился

(*) Пакля льняная и пеньковая показана, въ этомъ столбцѣ, совокупно, за неимѣніемъ свѣдѣній объ отпускѣ той и другой пакли порознь съ 1800 до 1822 г.

(**) Въ этомъ періодѣ исключенъ 1808 годъ, отъ того, что континентальная система и разрывъ съ Англіею остановили тогда обыкновенный ходъ торговли.

Digitized by Google

круглымъ числомъ, отъ двухъ до трехъ милліоновъ пуд., а *пакли* — отъ 550 до 700 тысячъ пуд.

2) Отпускъ *пеньки*, въ концѣ прошлаго и въ началѣ нынѣшняго столѣтія, возвысился отъ 2 до 3 — 3½ мил. пуд., по случаю морскихъ войнъ, увеличившихъ потребность въ этомъ матеріялѣ. Съ возстановленіемъ общаго мира, сбытъ пеньки примѣтно уменьшился послѣ 1814 г., но съ тридцатыхъ годовъ сталъ возрастать и въ 1837—41 г. средній вывозъ ея уже доходилъ до трехъ милліоновъ пуд. Машинное прядѣніе, примѣненное къ пенькѣ, способствовало приращенію ея отпуска и только въ новѣйшее время, онъ началъ уменьшаться, отъ того, что пеньку стали замѣнять отчасти другими волоконными матеріялами для выдѣлки грубыхъ тканей. Сверхъ того, употребленіе на судахъ бумажной парусины, вмѣсто пеньковой, и желѣзныхъ цѣпей вмѣсто канатовъ, распространеніе пароходства и введеніе постройки желѣзныхъ судовъ, ограничиваютъ нынѣ расходъ пеньки и пеньковой пакли на потребности для военныхъ и купеческихъ флотовъ.

Умноженіе заграничнаго отпуска льна и пеньки съ прошедшаго столѣтія поощрило воздѣлываніе ихъ въ тѣхъ краяхъ Россіи, которые пользуются удобнѣйшею доставкою своихъ продуктовъ къ портамъ. Въ губерніяхъ: Черниговской, Курской, Орловской, Тульской и Тамбовской, гдѣ находится лучшая почва для произращенія пеньки, сборъ ея составляетъ около 5.000,000 пуд. и почти половина этого количества вывозится за границу. Производствомъ льна занимаются наиболѣе въ губерніяхъ: Вологодской, Вятской, Ярославской, Владимірской, Новгородской, Псковской, Лифляндской, Курляндской, Виленской и Витебской; количество добываемаго тамъ льна простирается свыше 10.000,000 пуд. и третья часть его идетъ за границу.

Ленъ, отпускаемый въ наибольшемъ количествѣ чрезъ Ригу, доставляется къ этому порту изъ губерній: Лифляндской, Курляндской, Виленской, Витебской и Псковской; изъ всего вывозимаго количества льна только пятая часть привозится въ Ригу водою съ пристаней, находящихся у Западной Двины и впадающихъ въ нее рѣкъ: Каспли, Обши и Межи, а главный подвозъ бываетъ сухимъ путемъ. Изъ нѣкоторыхъ вышеупомянутыхъ губерній ленъ отправляется также сухимъ путемъ къ другимъ Балтійскимъ портамъ, а именно: изъ Курляндской и Ви-

Digitized by Google

ленской въ Либаву, изъ Лифляндской въ Перновъ, куда онъ привозится также изъ Псковской губерніи; нѣкоторое количество его идетъ оттуда же и частью изъ Лифляндской губерніи къ Ревельскому порту. Сверхъ того изъ Псковской же губерніи доставляется ленъ въ Нарву и С. Петербургъ. По отпуску этого продукта, С. Петербургъ занимаетъ первое мѣсто послѣ Риги. Ленъ привозится къ С. Петербургскому порту большою частью изъ Псковской губерніи, частью изъ Новгородской, съ пристаней рѣкъ Шелони, Ловати и Полисты, изъ Холма, Солецкаго Посада и Старой Руссы; съ этихъ рѣкъ, впадающихъ въ озеро Ильмень, ленъ идетъ водою къ С. Петербургу. Незначительное количество льна доставляется сюда изъ губерній: Олонецкой, Ярославской и Владимірской, откуда также, малыми партіями и повременамъ, отправляютъ его въ Архангельскъ. Этому порту принадлежитъ третье мѣсто въ отпускной торговлѣ льномъ, которымъ онъ снабжается преимущественно изъ губерній Вологодской и Вятской, посредствомъ Сѣверной Двины и ея притоковъ.

Пенька, вывозимая за границу наиболѣе чрезъ С. Петербургъ, доставляется къ этому порту водою, большею частью съ Верхне-Волжскихъ пристаней: Гжатской, Ржевской и Зубцовской, куда подвозится зимнимъ путемъ изъ города Сухиничъ (Калужской губерніи), служащаго сборнымъ мѣстомъ для пеньки, заготовляемой въ губерніяхъ: Калужской, Тульской, Орловской и Курской. Сверхъ того къ тѣмъ же пристанямъ, для отправки въ С. Петербургъ, доставляется пенька частью изъ губерній Смоленской, Могилевской и Черниговской. Изъ этихъ мѣстъ, только въ меньшемъ количествѣ, а также изъ губерній Витебской и Виленской, привозится пенька и къ Рижскому порту, который, по отпуску этого продукта, занимаетъ первое мѣсто послѣ С. Петербурга. Доставка пеньки въ Ригу производится большею частью водою изъ Порѣчья и Бѣлаго съ рѣкъ Каспли, Обши и Межи въ Западную Двину, и съ Двины отъ Десны, Полоцка, Бѣшенковичъ, Витебска и Велижа. — Архангельскъ снабжается пенькою изъ губерній Калужской и Тамбовской иногда также изъ Тульской и Курской, въ небольшомъ количествѣ.

Для отпуска чрезъ Прусскіе порты (Мемель и Кенигсбергъ), закупаютъ ленъ и пеньку въ губерніяхъ: Курляндской, Виленъ-

Digitized by Google

ской, Могилевской и Черниговской; эти продукты идутъ чрезъ западную границу въ Пруссію, частію сухимъ путемъ изъ ближайшихъ пограничныхъ мѣстъ, а болѣе водою по Нѣману и впадающимъ въ него рѣкамъ.

Въ двадцатилѣтіе, съ 1827 по 1846 годъ включительно, средній отпускъ льна и пеньки по разнымъ путямъ заграничнаго ихъ сбыта расиредѣлялся на слѣдующія количества, по пятилѣтнимъ сложностямъ:

Средній отпускъ (*).	Въ 1627—31	1832—36	1837—41	1842—46 г.
Льна:	п	у д	о в	ъ.
Изъ Архангельска . . .	128,215	171,471	234,050	259,325
С. Петербурга . .	451,992	339,124	449,960	398,521
Риги	1.330,890	1.232,070	1.494,383	1.797,230
другихъ Балтійск. портовъ	308,337	285,665	454,637	517,630
южныхъ портовъ .	854	9,188	872	—
Чрезъ сухопутную границу	88,387	113,012	101,178	147,849
Итого .	2.308,676	2.150,530	2.735,110	3.120,555
Пеньки:				
Изъ Архангельска . . .	53,624	37,027	19,471	1,101
С. Петербурга . .	1.541,802	1.954,713	1.935,298	1.589,729
Риги	641,746	763,359	999,173	1.008,778
другихъ Балтійск. портовъ	39,099	10,176	8,776	3,836
южныхъ портовъ .	144	32,602	20,201	6,335
Чрезъ сухопутную границу	77,045	67,171	52,713	39,218
Итого	2.353,460	2.865,048	3.035,632	2.649,097

Примѣчанія.

1) Въ *Архангельскѣ*, ленъ сдѣлался важною статьею отпуска въ новѣйшее время. Съ 1814 до 1825 г. вывозилось изъ этаго порта, среднимъ числомъ, не болѣе 20,000 пуд. въ годъ,

(*) Эта таблица показываетъ отпускъ льна и пеньки, не включая паклю, отъ того, что въ «Видахъ Торговли» нѣтъ свѣдѣній о количествѣ пакли льняной и пеньковой, отпущенной изъ главныхъ портовъ.

Digitized by Google

а съ тѣхъ поръ, отпускъ льна постоянно возрасталъ и среднее количество его, въ послѣднее пятилѣтіе, уже доходило почти до 260,000 пуд. Сбыту этого товара благопріятствуетъ удобство доставки его по водяному сообщенію изъ губерній: Вологодской и Вятской. Напротивъ того, вывозъ пеньки изъ Архангельска всегда былъ незначителенъ и въ новѣйшее время почти совершенно прекратился, по отдаленности тѣхъ губерній, откуда она можетъ быть доставляема для заграничнаго отпуска.

2) Въ *С. Петербургѣ*, пенька и ленъ были главными отпускными товарами въ концѣ прошлаго и въ началѣ нынѣшняго столѣтія, а въ послѣдствіи они уступили первенство салу и вывозъ ихъ сталъ упадать, особенно пеньки, частью вообще отъ уменьшившейся потребности въ ней заграницею, частью же по причинѣ усилившагося отпуска какъ пеньки, такъ и льна, чрезъ Рижской портъ. — Средній вывозъ изъ С. Петербурга составлялъ слѣдующія количества:

			Пеньки.	Льна.
Съ 1783	по 1787	года . .	1.641,166	410,045 пуд.
1788	1792	» . .	2.279,508	483,233 »
1793	1797	» . .	1.994,934	470,982 »
1798	1802	» . .	2.029,814	360,299 »
1803	1807	» . .	2.430,352	642,920 »
1817	1821	» . .	1.823,822	398,924 »
1837	1841	» . .	1.935,298	449,975 »
1842	1846	» . .	1.589,729	398,522 »

Въ послѣдній періодъ, вывозъ пеньки изъ С. Петербурга былъ около 700 — 800 тысячъ пуд. менѣе того количества, какое вывозилось въ концѣ прошлаго и въ началѣ нынѣшняго столѣтія. Въ 1842 — 46 г. отпущено пеньки почти на 18% менѣе, чѣмъ въ 1837 — 41 г., а противъ 1803 — 1807 г., вывозъ ея уменьшился на 34%. — Въ концѣ прошлаго столѣтія средній отпускъ льна составлялъ безъ малаго около полумилліона пуд., а въ 1803 — 1807 г. возвысился до 640,000 пуд., но съ тѣхъ поръ не доходилъ болѣе до этой пропорціи; въ 1842—46 г. вывозъ льна сравнялся съ отпускомъ за 1817—21 г., составлявшимъ около 400,000 пуд.

3) Въ *Ригѣ*, торговля льномъ чрезвычайно усилилась въ послѣднія пятьдесятъ лѣтъ. — Самое большое количество его

Digitized by Google

отпуска въ исходѣ семнадцатаго столѣтія (1669 — 1689 г.) составляло около 290,000 пуд.; въ 1734 г. оно простиралось до 400,000 пуд. и тогда такой вывозъ считался значительнымъ; съ тѣхъ поръ онъ постоянно возрасталъ, какъ видно изъ слѣдующаго исчисленія отпусковъ льна съ исхода прошлаго столѣтія. Изъ Риги отпущено, среднимъ числомъ, въ годъ:

Въ 1788 — 1797	году	. .	581,567 пуд.
1798 — 1807	»	. .	688,688 »
1808 — 1817	»	. .	486,612 »
1818 — 1827	»	. .	996,742 »
1837 — 1841	»	. .	1.494,383 »
1842 — 1846	»	. .	1.797,230 »

Отпускъ льна изъ Риги безпрерывно усиливался во всѣ эти періоды, исключая только десятилѣтія съ 1808 по 1817 г., когда внѣшняя торговля вообще была стѣснена войнами, континентальною системою и политическими переворотами въ Европѣ. Въ теченіе слѣдующихъ пяти лѣтъ Рижскій отпускъ льна почти удвоился:

Въ 1839	году	отпущено	1.350,784 пуд.
1840	»	»	1.426,754 »
1841	»	»	1.651,484 »
1842	»	»	1.792,959 »
1843	»	»	2.339,953 »

Пенька вывозилась изъ Риги въ значительномъ количествѣ уже въ исходѣ 17-го столѣтія; отпускъ доходилъ тогда до 700,000 пуд.; но въ послѣдствіи, когда стала возрастать торговля при С. Петербургскомъ портѣ и когда увеличился подвозъ туда пеньки изъ внутреннихъ губерній для заморскаго сбыта, вывозъ этого товара чрезъ Ригу сократился; въ 1774 г., при большомъ требованіи на пеньку, отпущено не болѣе 666,440 п. Однакожъ, въ новѣйшее время, Рижскій отпускъ пеньки значительно увеличился, тогда какъ вывозъ ея изъ С. Петербурга сталъ упадать, хотя все еще превосходитъ количество пеньки, отпускаемое чрезъ Ригу. Изъ этого порта отпущено среднимъ числомъ:

Въ 1816—1820	годахъ	. . . . .	608,437 пуд.
1821—1825	»	. . . . .	642,162 »
1832—1836	»	. . . . .	763,359 »
1842—1846	»	. . . . .	1.008,778 »

Digitized by Google

Въ послѣднее пятилѣтіе вывозъ увеличился противъ перваго періода на 65%.

4) Изъ другихъ Балтійскихъ портовъ: Нарва, Ревель, Перновъ и Либава также принимаютъ участіе въ отпускѣ льна. Совокупный вывозъ его изъ этихъ портовъ составлялъ, среднимъ числомъ, въ 1827—31 г. до 30,000 пуд., а въ 1842—46 г. 500,000 пуд., на 66% болѣе. Что касается до пеньки, то, по малому ея воздѣлыванію въ сосѣдственныхъ губерніяхъ, вывозъ ея изъ вышеупомянутыхъ портовъ весьма маловаженъ и производится почти исключительно чрезъ Либаву, куда этотъ продуктъ доставляется изъ Виленской губерніи.

5) Отпускъ льна чрезъ западную границу къ Прусскимъ портамъ съ 1827—31 г. по 1842—46 г. увеличился на 67%, а сбытъ пеньки этимъ путемъ уменьшился въ новѣйшее время на 49%, съ приращеніемъ ея вывоза чрезъ Ригу.

6) Въ южныхъ портахъ Россіи отпускъ пеньки и льна всегда былъ маловаженъ. Эти продукты только съ недавняго времени вошли въ отпускную торговлю Одессы, а чрезъ другіе порты почти не вывозятся. Самый большой вывозъ льна въ 1833 г. простирался до 18-ти тысячъ пуд. и потомъ опять сдѣлался ничтожнымъ, а съ 1840 г. вовсе не было отпуска. Пеньки вывозилось въ тридцатыхъ годахъ около 20 до 30,000 пуд., а въ 1835—36 г. почти до 60,000 пуд.; но въ послѣдствіи ея отпускъ оставался маловажнымъ. Одесса, получая пеньку чрезъ Херсонъ по Днѣпру изъ тѣхъ же губерній, которыя обыкновенно отпускаютъ ее къ Рижскому и С. Петербургскому портамъ, не можетъ привлечь къ себѣ эту отрасль торговли, потому что С. Петербургъ и Рига имѣютъ болѣе удобствъ для сбыта пеньки въ Англію, Нидерланды и другія сѣверныя государства, тогда какъ южная Европа менѣе нуждается въ привозѣ Русской пеньки. Вывозъ льна изъ Одессы незначителенъ также по малому требованію этого матеріяла въ южную Европу, гдѣ употребляется наиболѣе собственный ленъ и гдѣ производство льняныхъ издѣлій не такъ обширно, какъ въ Англіи и другихъ государствахъ, получающихъ ленъ изъ сѣверной Россіи.

7) Въ таблицѣ, помѣщенной выше, не включенъ отпускъ *льняной* и *пеньковой пакли*, которая въ «Видахъ Тор-

Digitized by Google

говли» до 1846 г. не показывалась между товарами, отпущенными изъ главныхъ портовъ. Для дополненія этой таблицы, новѣйшими свѣдѣніями о вывозѣ пакли льняной и пеньковой, возпользуемся годовыми отчетами, печатаемыми въ Коммерческой Газетѣ, и «Видами Торговли» за десятилѣтіе съ 1837 до 1847 г. Средній отпускъ пакли, по пятилѣтнимъ сложностямъ, составлялъ слѣдующія количества:

Льняной пакли:	Въ 1837—41 г.	Въ 1842—46 г.
Изъ Архангельска	123,987	239,851 пуд.
С. Петербурга	74,279	95,675 »
Риги	60,749	59,717 »
другихъ портовъ и сухимъ путемъ	112,382	147,968 »
Итого .	370,397	543,211 »
Пеньковой пакли:		
Изъ С. Петербурга	33,162	13,280 »
Риги	112,349	85,549 »
другихъ портовъ и сухимъ путемъ	79,674	54,493 »
Итого .	225,185	153,322 пуд.

Вывозъ *льняной пакли*, въ послѣднее пятилѣтіе, увеличился противъ предъидущаго наиболѣе въ Архангельскѣ, на 93%, а въ С. Петербургѣ — на 28%; изъ Риги отпущено почти одинаковое количество; въ другихъ портахъ и по сухопутной границѣ приращеніе отпуска составляло 31%.

Напротивъ того, вывозъ *пеньковой пакли*, во всѣхъ портахъ и по сухопутной границѣ, уменьшился въ послѣднее пятилѣтіе, а именно: въ С. Петербургѣ—почти на 60%, въ Ригѣ—на 23%, въ прочихъ мѣстахъ—на 31%.

Движеніе отпуска льна и пеньки по разнымъ направленіямъ, отъ внутреннихъ мѣстъ къ портамъ, показываетъ, что торговля этими продуктами на нѣкоторыхъ пунктахъ усиливается, а на другихъ упадаетъ. Эти измѣненія зависятъ частью отъ хода промышленности въ тѣхъ краяхъ, гдѣ ленъ и пенька покупаются для заграничнаго сбыта, частью отъ хода торговли въ портахъ, чрезъ которые они отправляются за границу. Приращеніе отпуска льна оказывается

Digitized by Google

наиболѣе въ Архангельскѣ, Ригѣ и другихъ Балтійскихъ портахъ, кромѣ С. Петербурга, потому что воздѣлываніе этого продукта значительно распространилось въ сѣверо-западной Россіи, и также въ губерніяхъ: Вологодской и Вятской, служащихъ единственными источниками для доставки льна въ Архангельску. Напротивъ того, вывозъ чрезъ С. Петербургъ, куда ленъ доставляется изъ Псковской и Новгородской губерній, сталъ упадать съ тѣхъ поръ, какъ иностранцы обратились болѣе къ закупкѣ его въ другихъ портахъ. Вывозъ пеньки раздѣляется между С. Петербургомъ и Ригою. Къ первому порту она идетъ большею частью изъ тѣхъ же губерній, которыя поставляютъ ее въ Ригу, а къ послѣднему порту она привозится, сверхъ того, изъ ближайшихъ мѣстъ западной Россіи. Рига привлекаетъ къ себѣ болѣе и болѣе подвозъ этого продукта, и тогда, какъ С. Петербургскій отпускъ уменьшается, вывозъ чрезъ Ригу примѣтно возрастаетъ съ распространеніемъ пеньковой промышленности въ тѣхъ краяхъ, для которыхъ Рижскій портъ служитъ удобнѣйшимъ истокомъ къ сбыту этого продукта.

Пенька и ленъ, вывозимые изъ Россіи за границу, бываютъ въ различныхъ сортахъ, которые требуются въ разныя иностранныя земли, болѣе или менѣе, смотря по мѣстной надобности въ томъ или другомъ сортѣ. Къ сожалѣнію, нѣтъ полныхъ свѣдѣній о количествѣ отпуска каждаго сорта пеньки и льна въ разныя государства. Для примѣра приведемъ здѣсь въ этомъ видѣ обозрѣніе отпуска изъ С. Петербургскаго порта:

Средній отпускъ:

	Въ 1837—41 г.	Въ 1842—46 г.
Пеньки:		
Чистой	1.101,333	896,476 пуд.
Учета	333,843	337,151 »
Получистой	494,120	356,102 »
Итого .	1.935,296	1.589,729 пуд.
Льна:		
12-ти головчатаго . .	31,461	38,284 »
9-ти » . .	329,161	272,793 »
6-ти » . .	89,338	87,444 »
Итого .	449,960	398,521 пуд.

Digitized by Google

Пропорція отпуска разныхъ сортовъ пеньки и льна въ оба періода была почти одинакова: вывозъ *пеньки* чистой составлялъ $^3/_5$, учета $^1/_5$ и получистой—такую же долю всего количества; въ отпускѣ *льна*, девяти-головчатаго было $^7/_{10}$ долей, шести-головчатаго $^2/_{10}$, а двѣнадцати-головчатаго около $^1/_{10}$ доли.

По большому различію качествъ этихъ продуктовъ, отъ разнообразія способовъ ихъ воздѣлыванія и обработки, необходимо передъ продажею разбирать товаръ на сорты, для разцѣнки ихъ по добротамъ. Сортировка пеньки и льна, основанная на торговыхъ обычаяхъ, съ давняго времени введена въ губерніякъ, доставляющихъ эти продукты къ Балтійскимъ портамъ, и примѣнена къ правиламъ установленнаго тамъ брака для заморскаго отпуска. Петръ Великій установилъ бракъ пеньки и льна при С. Петербургскомъ и Архангельскомъ портахъ, по примѣру Нарвскаго и Рижскаго, и съ того времени это учрежденіе поддерживалось донынѣ, безъ существенныхъ измѣненій въ отношеніи къ сортировкѣ этихъ товаровъ. Пенька и ленъ раздѣляются на три сорта или руки, а именно:

Пенька чистая или первой руки должна быть по своему краю одинаковаго свойства, ростомъ длинна, волокномъ шелковиста, разсыпчата, не пухла или скорбла, начисто вычесана, безъ костры и лапы, а въ концахъ безъ пакли и вообще крѣпка.

Вторая рука, или *учетъ* короче первой, не такъ крѣпка и вѣсомъ легче; но волокномъ должна быть также добротна, безъ присушной костры, лапы и пакли.

Третьею рукою, или *половою (получистою)* называется пенька ростомъ короче учета, а волокномъ мельче и слабѣе, однако также безъ пакли, лапы и, сколько возможно, безъ костры.

Пенька всѣхъ этихъ сортовъ бываетъ двоякаго рода: *стлка* и *молочанка*. Первая отличается волокномъ короткимъ и тонкимъ; она получила свое названіе отъ обычая косить стебли на корнѣ. Вторая волокномъ тверже и длиннѣе; ее выдергиваютъ съ корнемъ. Сверхъ того, по времени трепки, пенька бываетъ *вешнякъ* или *зимнякъ*.

Сѣчка преимущественно годна на тонкія нити для холстовъ и полотенъ. Тонкія волокна молочанки идутъ на парусину, а

Digitized by Google

толстыя на выдѣлку канатовъ, потому что лучше вбираютъ въ себя смолу. Эти два рода пеньки различаются какъ во внутренней, такъ и во внѣшней торговлѣ.

Ленъ перваго сорта, у котораго волокно длинное, чистое, твердое, гладкое, непухлое и согласное, долженъ быть безъ костры, присухи и пакли и въ горстяхъ или куклахъ, не имѣющихъ никакой примѣси или подкладки. Послѣднее условіе требуется, и отъ *втораго сорта*, который, хотя волокномъ здоровъ, но полегче, и при обдѣлкѣ болѣе оббить или обсѣчень, иногда нѣсколько короче перваго сорта, не такъ гладокъ, немного рухловатъ и можетъ быть съ малою присухою, но безъ костры и пакли.

Третій сортъ волокномъ слабѣе и легче, не такъ складенъ и согласенъ, болѣе оббитъ или обсѣченъ, нежели второй сортъ, однако также долженъ быть безъ пакли и, сколько возможно, безъ костры.

По числу горстей или куколъ льна, какое вяжется въ тюкъ, первый сортъ называется двѣнадцати-головковымъ, второй сортъ—девяткою, а третій сортъ—шестерикомъ.

Пакля льняная и *пеньковая* бываютъ слѣдующихъ сортовъ: *лучшая*, или *первой руки*, получаемая при самой разборкѣ и окончательной обдѣлкѣ льна и пеньки, должна быть волокномъ чиста, тверда и нѣсколько длиннѣе прочихъ сортовъ, въ серединѣ, на оба конца, чисто прочесана, безъ всякой примѣси, одинаковой доброты, и сколько возможно безъ костры и лапокъ.

Ческа или *второй руки* пакля выходитъ при первоначальномъ обдѣлываніи и чищеніи пеньки и льна, и отъ того волокномъ грубѣе, не такъ согласна; однако должна быть безъ всякой примѣси, хорошо прочесана, сколько возможно безъ костры и лапокъ.

Изъ оческовъ первой и второй руки остается *третій сортъ* пакли, которая волокномъ мелка и отъ костры и лапокъ не совершенно чиста.

Правила для раздѣленія пеньки, льна и пакли на сорты, однообразны въ главныхъ своихъ основаніяхъ, но въ частностяхъ различествуютъ по мѣстнымъ обычаямъ, въ тѣхъ портахъ, гдѣ установленъ бракъ.

Digitized by Google

Учрежденіе брака, конечно, принесло существенную пользу торговлѣ льномъ и пенькою, опредѣливъ разборъ ихъ на сорты и пріучивъ къ тому промышленниковъ, которые, не руководствуясь правильною сортировкою, навлекали бы большія затрудненія покупателямъ отъ смѣшенія различныхъ кряжей и доброть, и сами подвергались бы убыткамъ отъ низкой разцѣнки такого товара. Если бы всѣ торгующіе строго придерживались правильной сортировки, то не было бы надобности въ бракѣ, съ которымъ сопряжены разныя неудобства: цѣнность товара увеличивается отъ расходовъ по браку; неизбѣжная притомъ потеря времени, по краткости навигаціи, нерѣдко причиняетъ торгующимъ убытки, и, сверхъ того, легко могутъ возникать затрудненія со стороны браковщиковъ; особенно по браку пеньки и льна встрѣчается часто и много такихъ случаевъ, въ которыхъ помѣщеніе товара въ тотъ или другой сортъ зависитъ отъ усмотрѣнія браковщика, потому что не возможно разграничить положительными правилами всѣ различныя степени доброты этихъ продуктовъ, зависящія отъ качества урожая, отъ вліянія погоды и отъ разнообразія способовъ первоначальной обработки.

Нельзя, впрочемъ, отвергать пользу существованія брака, какъ учрежденія, которое служитъ къ отвращенію подлоговъ и къ разрѣшенію споровъ между внутренними и портовыми торговцами на счетъ качества товара. При добросовѣстномъ исполненіи браковщиками своихъ обязанностей, бракъ можетъ быть весьма полезенъ въ особенности для утвержденія довѣрія заграничныхъ покупателей къ сортировкѣ товара по настоящимъ его качествамъ. Для примѣра, укажемъ на Архангельскій бракъ. Съ тѣхъ поръ, какъ отпускъ льна въ Архангельскѣ подчиненъ строгому надзору, требованіе на этотъ продуктъ значительно усилилось и съ каждымъ годомъ возрастаетъ, тогда какъ предъ тѣмъ оно стало упадать отъ послабленія брака (*).

Въ настоящее время бракъ льна и пеньки въ Ригѣ и другихъ Балтійскихъ портахъ, равно какъ въ Архангельскѣ, остается на прежнемъ основаніи и вывозъ этихъ продуктовъ безъ брака запрещенъ; но въ С. Петербургѣ дозволено отпускать

(*) Отпускъ льна изъ Архангельска возвысился еще въ 1831 г. до 265,000 пуд., но съ тѣхъ поръ уменьшился по 1838 г. до 85,000 пуд., а по

Digitized by Google

ихъ за границу безъ брака или съ бракомъ, по взаимному согласію продавца и покупателя. Правительство предоставило здѣсь бракъ на волю въ 1844 году, послѣ неоднократнаго о томъ ходатайства купцовъ, торгующихъ при С. Петербургскомъ портѣ, и предположило распространить эту мѣру на другіе порты, въ случаѣ просьбы о томъ мѣстнаго купечества. Отмѣненіе брака, конечно, доставляетъ торговлѣ большое облегченіе, сберегая расходы и время, и въ этомъ отношеніи выигрываютъ какъ продавцы, такъ и покупатели, если только они сами будутъ строго наблюдать за качествомъ и сортировкою пеньки и льна при отпускѣ ихъ за границу. Съ предоставленіемъ брака на волю, всякой купецъ, который дорожитъ своимъ кредитомъ, поддерживая его добросовѣстною торговлею, будетъ стараться приготовлять товаръ на продажу такъ, чтобы онъ былъ принимаемъ безъ брака и чтобы имя продавца, выставленное на клеймѣ товара, вмѣсто клеймъ браковщиковъ, пріобрѣло извѣстность и довѣріе у покупателей (*).

По существующимъ для брака правиламъ, пенька и ленъ допускаются въ заморскій отпускъ не иначе какъ обдѣланные начисто и разобранные по кряжамъ и опредѣленнымъ сортамъ. До сихъ поръ наши промышленники, ограничиваясь обдѣлкою товара на «указный бракъ», согласно инструкціи, данной браковщикамъ, не заботились объ улучшенной сортировкѣ пеньки и льна. Приготовленіе этихъ продуктовъ въ высшіе сорты требуетъ обдѣлки ихъ рачительнымъ мятьемъ и трепаніемъ, съ разборомъ ихъ по цвѣту, длинѣ и тонинѣ. Это сопряжено съ

изданіи новыхъ правилъ для брака опять сталъ возрастать: въ 1839 г. отпущено 293,000 пуд. льна и 119,000 пуд. пакли. Въ слѣдующіе годы вывозъ измѣнялся, смотря по заграничному требованію и, за исключеніемъ двухъ неблагопріятныхъ годовъ, 1842 и 1843 г., составлялъ до 200,000 пуд.; въ 1844 г. отпущено 260,000, а въ 1845 г. около 400,000 пуд. льна. Вывозъ льняной пакли также увеличился: въ 1843 г. отправлено 192,000 пуд. въ 1844 г. 251,000, въ 1845 г. 311,000 пуд.

(*) Съ тѣхъ поръ какъ бракъ льна и пеньки при С. Петербургскомъ портѣ предоставленъ на волю, отпускъ этихъ товаровъ съ бракомъ сдѣлался весьма незначительнымъ: въ 1844 г. изъ 1.738,000 пуд. пеньки обраковано 260,300 пуд., а въ 1845 году только 31,338 пуд. изъ 1.985,000 пуд; льна отпущено съ бракомъ въ 1844 году только 50,400 пуд. изъ 387,000 пуд., а въ 1845 г. ленъ и пакля отпускались вовсе безъ брака.

Digitized by Google

расходами, которые, конечно, могли бы вознаградиться цѣною товара; но при утвердившемся обычаѣ дѣлать покупки «на указный бракъ,» нѣтъ выгоды приготовлять товаръ высшей доброты, потому что для полученія условленной цѣны нужно только чтобы товаръ былъ принятъ по браку въ тотъ сортъ, который запроданъ. Съ отмѣненіемъ брака разцѣнка товара не будетъ имѣть этого условнаго основанія, а должна производиться соразмѣрно достоинствамъ различныхъ сортовъ товара, по взаимному согласію между продавцомъ и покупателемъ. Въ такомъ случаѣ за товаръ высшаго разбора можно получать выгодную цѣну, покрывая употребленные на него расходы сбереженіемъ издержекъ по браку, и выручкою высшей цѣны за товаръ.

Ленъ и пенька, отпускаемые изъ Россіи за границу, получаютъ у насъ только первоначальную сортировку по кряжамъ и добротамъ; дальнѣйшая же обработка ихъ для выдѣлки пряжи производится на самыхъ фабрикахъ. Заведенныя въ иностранныхъ земляхъ усовершенствованныя орудія и машины для трепанія и чески этихъ матеріяловъ еще не вошли у насъ въ употребленіе. Наши производители очищаютъ ленъ и пеньку ручными трепалами; но при этомъ способѣ товаръ не можетъ быть доведенъ до такой степени чистоты, какъ посредствомъ машинной работы. Пенька и ленъ, очищенные трепальными машинами, выходятъ изъ нихъ мягкими и шелковистыми и по своему высшему качеству цѣнятся дороже товара, трепанаго руками.

По несовершенству ручнаго трепанія остаются въ пенькѣ и льнѣ костра, соръ, отрепки, отъ которыхъ затрудняется ческа, волокна дурно раздѣляются, даютъ прядево толще и въ меньшемъ количествѣ, чѣмъ можно бы ожидать.

Въ Великобританіи, куда вывозится самое большое количество льна и пеньки изъ Россіи, довольствуются нынѣшнею ихъ обдѣлкою; но платятъ за этотъ товаръ низкія цѣны, отъ того, что для выдѣлки пряжи и полотенъ часто бываетъ нужно подвергать его предварительной обработкѣ. Издержки на то употребляемыя вознаграждаются низкою цѣною, по которой пенька и ленъ обходятся Англичанамъ, покупающимъ ихъ въ Россіи значительными партіями. Они съ давняго времени при-

Digitized by Google

способились къ дальнѣйшей обдѣлкѣ этихъ продуктовъ; но не отказались бы платить за нашъ товаръ дороже, если бы онъ былъ лучше обработанъ.

Во Франціи расчитано, что Русскіе льны, туда привозимые, содержатъ въ себѣ волоконъ, годныхъ для чески, 80%, весьма грубыхъ оческовъ 16% и траты 4%; 80 пуд. такихъ волоконъ, конечно, имѣютъ высшую цѣнность, нежели 100 пуд. льна, изъ которыхъ они взяты, потому, что получаемое изъ нихъ чесаное прядево гораздо тоньше, гибче и способнѣе для пряжи высшихъ нумеровъ. Опыты показали, что самый бѣлый Русскій ленъ, вычесанный безъ вторичнаго трепанія, далъ 40% чесанаго прядева, которое пошло на пряжу № 30, 35 и 40, а такой же ленъ, бывъ вычесанъ послѣ трепанія, далъ прядева 42% и обращенъ на пряжу № 35, 40 и даже 50. При лучшемъ очищеніи льна, провозные и другіе расходы потребуются, какъ видно по этому расчету, не на 100, а на 80 пуд., слѣдовательно уменьшатся на 25 проц. Что касается до грубыхъ оческовъ отъ лучшей обработки льна, то ихъ можно употреблять на выдѣлку пряжи, годной для грубаго холста.

Тщательный разборъ льна и пеньки, по цвѣту, длинѣ и тонинѣ, даетъ фабриканту возможность приблизительно вычислить, сколько получится чесанаго прядева; но такой расчетъ невозможно сдѣлать съ товаромъ, который не разсортированъ какъ слѣдуетъ. По отзывамъ Французскихъ купцовъ и фабрикантовъ, Русскій ленъ цѣнится ими низко, отъ того, что льнопрядильныя заведенія должны покупать его въ большихъ партіяхъ для разбора ихъ на сорты, прежде чески; причемъ весьма часто уничтожается весь расчетъ покупателя, основанный на томъ, чтобы получить чесанаго прядева сколько можно болѣе.

Въ Великобританіи не обращаютъ на это такого вниманія, потому что тамошніе фабриканты, производя ческу до высшей степени тонины, умѣютъ прясть очески, изъ которыхъ пряжа выходитъ столько же хороша, какъ изъ чесанаго прядева.

Для возвышенія достоинства пеньки и льна, необходимо наблюдать, чтобы товаръ, по цвѣту, былъ одинакого свойства. Лучшая пенька бываетъ желто-соломеннаго цвѣта; другіе же ея цвѣта: сѣрый, черный темный, свидѣтельствуютъ о дурной

Digitized by Google

мочкѣ. Отъ той же причины происходятъ во льнѣ сѣрые цвѣта, съ красноватымъ, бурымъ и желтыми оттѣнками. Волокна, испорченныя дурною мочкою, даютъ при ческѣ много пакли и траты, худо прядутся, и ткани выходятъ изъ нихъ непрочныя. Естественно, что смѣшеніе льна и пеньки различныхъ цвѣтовъ должно ронять цѣнность товара. Къ отвращенію затрудненій, могущихъ встрѣтиться для тщательной сортировки пеньки и льна по ихъ цвѣту, необходимо заботиться о рачительной ихъ мочкѣ, которая есть одна изъ важнѣйшихъ операцій въ первоначальномъ приготовленіи этихъ продуктовъ, потому что отъ нее существенно зависитъ ихъ доброта.

Съ нѣкоторыхъ поръ у насъ мало по малу водворяется улучшенная обработка льна по Фламандскому способу, введенная первоначально въ Лифляндской и Ярославской губерніяхъ. Количество льна, приготовляемаго этимъ способомъ, еще маловажно, потому что только съ недавняго времени онъ принятъ въ нѣкоторыхъ хозяйствахъ; а всякое нововведеніе, касающееся до крестьянскихъ работъ, основанныхъ на укоренившихся привычкахъ, всегда съ трудомъ и весьма медленно подвигается. Правительство, обративъ дѣятельное вниманіе на эту отрасль сельской промышленности, установило, въ 1841 году, преміи для награжденія поселянъ, которые отличатся чистотою первоначальной обработки льна. Такой ленъ долженъ имѣть всѣ качества сорта, извѣстнаго въ торговлѣ подъ названіемъ «крона» (первой руки), и, кромѣ свойственной ему крѣпости и мягкости, долженъ отличаться особенною тониною, представляя, въ равномъ съ другимъ льномъ объемѣ, большее число волоконъ; сверхъ того онъ долженъ быть совершенно очищенъ отъ костры и одинаково обработанъ по всей длинѣ волокна. Такой чистый ленъ получается съ помощью усовершенствованныхъ орудій для мятья и трепанія, употребленіе которыхъ сберегаетъ много работы, увеличиваетъ количество и улучшаетъ доброту товара. Посланный для опыта въ Англію, Лифляндскій ленъ, обработанный по Фламандскому способу, проданъ тамъ по 1 р. сер. на пудъ дороже лучшаго обыкновеннаго льна, привезеннаго туда изъ Риги. Доказательствомъ, до какой степени усовершенствовано воздѣлываніе этого матеріяла за границею и какъ дорого цѣнится высокое каче-

Digitized by Google

ство его, служатъ иностранные образцы льна, бывшіе на С. Петербургской выставкѣ отечественныхъ произведеній, въ 1839 году: цѣны этого льна были показаны отъ 75 до 95 коп. за фунтъ, что составляетъ отъ 30 — 38 р. ас. за пудъ. Самый высокій сортъ льна, употребляемаго на выдѣлку батиста, цѣнится гораздо дороже: образцы его представлены были цѣною въ 1 р. 80 к. до 2 р. 50 к. ас. за фунтъ, слѣдовательно пудъ такого льна обходится во сто руб. ас. Это показываетъ, что цѣнность нашего отпуска могла бы значительно возвыситься, если бы иностранцы могли покупать у насъ ленъ высшей доброты, который нынѣ вывозится только изъ Бельгіи и Франціи (*).

(*) Въ слѣдующей таблицѣ, составленной по свѣдѣніямъ, собраннымъ отъ главнѣйшихъ фабрикантовъ въ Лидсѣ, Манчестерѣ и Престонѣ, показаны среднія цѣны на ленъ разныхъ кражей, одного сорта, за тонъ (въ 63 пуда) фунтами стерлинговъ (*):

	Рижскій.	Голландскій.	Фламандскій.	Куртрейскій.	Ирландскій.
Въ 1830 году .	45	76	98	100	65
1831 » .	43	85	90	95	70
1832 » .	46	80	85	100	72
1833 » .	48	75	98	97	70
1834 » .	46	85	99	103	77
1835 » .	45	92	120	104	78
1836 » .	43	90	101	110	75
1837 » .	38	65	80	85	70
1838 » .	36	63	75	83	63
1839 » .	42	87	102	118	74
1840 » .	38	80	97	130	70
1841 » .	41	87	114	150	75
1842 » .	45	80	110	140	70
1843 » .	43	65	95	145	60
1844 » .	40	65	120	140	62
1845 » .	44	85	95	140	70
1846 » .	42	85	105	150	70
1847 » .	48	75	—	—	75

Изъ этой разцѣнки льна, по разнымъ кряжамъ, видно, что Куртрейскій ленъ имѣетъ высшую цѣнность, которая въ иные годы доходила до 140 и 150 фунт. ст. за тонъ; за нимъ слѣдуетъ Фламандскій ленъ, цѣною отъ 75 до 120 фунт. ст.; потомъ Голландскій, отъ 65 до 90 фунт. ст.; Ирландскій, отъ 60 до 75 фунт. ст. и наконецъ ниже всѣхъ стоитъ Рижскій ленъ, отъ 36 до 48 фунт. ст. за тонъ (United Gardiner's and Landsteward's Journal).

(*) Фунтъ стерлинговъ считается круглымъ числомъ въ 6 руб. сер.

Digitized by Google

Въ настоящемъ положеніи нашей льняной и пеньковой промышленности, цѣны ея продуктовъ остаются низкими и хотя эта дешевизна способствуетъ приращенію заграничнаго ихъ сбыта, однако въ хозяйственномъ отношеніи сопряжена съ потерею для производителей, которые, при упадающихъ цѣнахъ, должны довольствоваться меньшею выручкою.

Средній отпускъ льна и пеньки, по пятилѣтнимъ сложностямъ, составлялъ слѣдующія суммы:

	Въ 1837 — 41 г.		Въ 1842 — 46 г.	
	Количество.	Цѣнность.	Количество.	Цѣнность.
	Пуд.	Руб.	Пуд.	Руб.
Льна	2.735,110	на 8.069,704	3.120,555	на 8.917,913
Пеньки . . .	3.035,632	8.032,169	2.649,097	6.364,109

Изъ этихъ общихъ итоговъ можно сдѣлать только приблизительный выводъ о томъ во сколько обходился берковецъ льна и пеньки, кругомъ, во всѣхъ сортахъ, при отпускѣ за границу изъ всего государства; но для ближайшаго соображенія о дѣйствительномъ измѣненіи цѣнъ нужно обратиться къ биржевымъ прейсъ-курантамъ главныхъ отпускныхъ портовъ С. Петербурга и Риги. По десятилѣтнимъ сложностямъ, среднія цѣны въ срединѣ навигаціи, были слѣдующія, за берковецъ:

	Л е н ъ.				П е н ь к а.			
	Въ С. Петербургѣ.		Въ Ригѣ.		Въ С. Петербургѣ.		Въ Ригѣ.	
	р.	к.	р.	к.	р.	к.	р.	к.
Въ 1832 — 41 году	33	35	30	33	22	36	23	—
1833 — 42 »	33	—	30	—	23	26	23	44
1834 — 43 »	32	40	29	—	23	45	23	50
1835 — 44 »	31	—	28	30	24	40	23	44
1836 — 45 »	30	60	27	80	24	78	23	55
1837 — 46 »	30	50	27	43	25	—	23	87

Цѣны на *пеньку* возвысились въ С. Петербургѣ около 12%, а въ Ригѣ весьма мало измѣнились; отъ того Рижскій отпускъ какъ мы видѣли выше, увеличился, съ уменьшеніемъ вывоза пеньки изъ С. Петербурга.

Ленъ, какъ въ С. Петербургѣ, такъ и въ Ригѣ, постоянно упадалъ въ цѣнахъ; пониженіе ихъ составляло въ обоихъ портахъ около 10%.

Digitized by Google

Съ распространеніемъ производства льна и пеньки въ Россіи, цѣны ихъ естественно должны были понизиться въ нашихъ портахъ, и остаются низкими частью отъ вышеупомянутыхъ недостатковъ въ приготовленіи этихъ продуктовъ, частью отъ самаго положенія нашей торговли: скудость капиталовъ у нашихъ производителей и торговцевъ поставляетъ ихъ, относительно цѣнъ, въ зависимость отъ портовыхъ коммиссіонеровъ, покупающихъ ленъ и пеньку большими партіями, для заморскаго отпуска, по приказамъ своихъ заграничныхъ корреспондентовъ. Такая зависимость угнетаетъ цѣны тѣмъ болѣе, что эти продукты имѣютъ только одинъ главный истокъ — Великобританію, которая и пріобрѣла отъ того нѣкоторую монополію въ вывозѣ ихъ изъ Россіи. Тамошніе фабриканты и купцы, располагая значительными капиталами, имѣютъ возможность закупать большія количества пеньки и льна въ Россіи, чрезъ посредство своихъ коммиссіонеровъ, по сходнымъ цѣнамъ, тогда какъ наши производители и торговцы, съ своими ограниченными средствами, не въ состояніи удерживать цѣны на выгоднѣйшей степени и не могутъ противостоять капиталистамъ, которые покупаютъ у нихъ эти продукты въ контрактъ, съ выдачею даже всѣхъ денегъ впередъ.

II.

Обозрѣніе главныхъ истоковъ для заграничнаго сбыта льна и пеньки.— Привозъ этихъ продуктовъ въ Великобританію изъ разныхъ странъ.— Участіе въ немъ Россіи и важность сбыта льна и пеньки въ это государство.—Отпускъ льна и пеньки изъ Россіи въ другія страны сѣверной и южной Европы.—Привозъ этихъ продуктовъ во Францію.— Волоконныя вещества, привозимыя въ Европу изъ другихъ частей свѣта, подъ названіями: Новозеландскаго льна, Остъ-Индской и Манильской пеньки.—Привозныя пошлины съ льна и пеньки въ иностранныхъ земляхъ.—Отпускныя пошлины съ этихъ продуктовъ въ Россіи.—Вывозъ льняной и пеньковой пряжи. — Замѣчанія о причинахъ незначительнаго ея сбыта за границею.

Изъ всѣхъ мануфактурныхъ государствъ, Великобританія наиболѣе нуждается въ привозѣ льна и пеньки изъ-за границы, потому что она не производитъ ихъ въ достаточномъ количествѣ для снабженія своихъ фабрикъ. Хотя въ новѣйшее время льняная промышленность въ Ирландіи и отчасти въ Шотландіи сдѣлала большіе успѣхи, такъ, что на внутреннихъ

Digitized by Google

фабрикахъ уже расходится около 1.000,000 центнеровъ (три мил. пуд.) тамошняго льна, однако привозъ этого продукта ежегодно простирается отъ 1 до 1½ мил. центнеровъ (около 3 до 4½ мил. пуд.) и въ послѣдніе годы замѣтно усилился, при значительномъ развитіи производства льняныхъ издѣлій въ Великобританіи. Что касается до пеньки, то воздѣлываніе ея въ этомъ государствѣ маловажно, и почти все потребное количество для тамошнихъ фабрикъ, составляющее отъ 600 до 700 центнеровъ (около 2.000,000 пуд.) въ годъ, получается изъ иностранныхъ земель.

Средній привозъ льна и пакли въ Великобританію, по пятилѣтнимъ сложностямъ, составлялъ слѣдующія количества:

	Въ 1831—35 г.	1836—40	1841—45 г.
Изъ Россіи . . .	613,855	876,903	975,043 цент.
Пруссіи . . .	117,359	111,558	166,186 »
Голландіи и Бельгіи . .	135,105	281,477	162,792 »
Франціи . .	27,616	48,212	15,016 »
прочихъ мѣстъ .	26,284	18,489	67,677 »
Итого .	920,219	1.326,639	1.386,714 цент.
или .	2 875,684	4.145,746	4.233,481 пуд.

Привозъ льна и пакли изъ Россіи, въ эти три періода, составлялъ болѣе трехъ пятыхъ всего количества. Сверхъ того, Русской ленъ доставляется чрезъ Пруссію, изъ Кенигсберга и Мемеля. Россія снабжаетъ Великобританію самыми употребительными сортами этого матеріяла, а изъ Франціи, Голландіи и Бельгіи получается, сравнительно, въ небольшомъ количествѣ, ленъ высокаго разбора.

Быстрые успѣхи машиннаго пряденія въ Великобританіи и приращеніе сбыта тамошнихъ льняныхъ тканей и пряжи, способствовали умноженію привоза льна и пакли въ новѣйшее время: въ 1841—45 г. средній привозъ былъ на 50% болѣе, чѣмъ въ 1831—35 г.

Количество льняной пряжи, вырабатываемой на тамошнихъ фабрикахъ, доходитъ до 5 милліоновъ пуд.; десятая доля ея вывозится за границу, а все остальное количество, до 4.500,000 пуд., поступаетъ на выдѣлку полотенъ и другихъ

Digitized by Google

издѣлій. Вывозъ льняной пряжи сталъ значительно возрастать съ недавняго времени: въ 1832 г. отпущено до 3,000 пуд., въ 1833 г. 26,000, въ 1834 г. 42,000, и съ тѣхъ поръ почти съ каждымъ годомъ вывозъ увеличивался вдвое до 1840 г., когда возвысился уже почти до 500,000, а въ 1844 г. до 720,000 пуд. Льняная пряжа отправляется главнѣйше во Францію, частью также въ Голландію, Бельгію и Германію.

Производство льняныхъ тканей въ Великобританіи, по приблизительнымъ исчисленіямъ, оцѣнивается въ 15½ мил. фун. стер. или около 90 милліоновъ руб. сер. Вывозъ ихъ въ ея колоніи и въ иностранныя земли простирается ежегодно на пятую долю этой суммы. Онѣ обываются наиболѣе въ Соединенныхъ Штатахъ, южной Америкѣ и Остъ-Индіи, а въ Европѣ преимущественно въ Испаніи и Португаліи.

Средняя цѣнность отпуска Великобританскихъ льняныхъ издѣлій составляла слѣдующія суммы:

	Въ 1831—35 г.	1836—40 г.	1841—44 г.	
Пряжи . на	108,414	637,120	1.001,618	Ф. стер.
Тканей »	2.367,789	2.999,019	2.911,539	»
Итого .	2.476,203	3.636,139	3.913,157	Ф. стер.
или .	14.857,218	21.816,834	23.478,942	р. сер.

Изъ этихъ выводовъ оказывается, что отпускъ льняной пряжи представляетъ чрезвычайное приращеніе, и что, напротивъ того, сбытъ льняныхъ тканей въ послѣдніе годы оставался почти въ одинаковомъ положеніи и только противъ перваго періода нѣсколько увеличился.

При нынѣшнемъ развитіи льняной фабрикаціи въ этомъ государствѣ, потребленіе тамъ льна столь значительно, что привозъ его изъ Россіи едва ли можетъ уменьшиться отъ соперничества другихъ странъ: онѣ снабжаютъ Великобританію только высшими сортами этого матеріяла и пользуются сбытомъ его потому только, что въ Россіи еще не распространилась улучшенная обработка льна; но когда приготовленіе его по Фламандскому способу будетъ доведено у насъ до надлежащаго совершенства, тогда, безъ сомнѣнія, откроется сбытъ высокимъ сортамъ нашего льна въ Великобританію по сходнѣйшимъ цѣнамъ, въ сравненіи съ тѣми, какія она платитъ нынѣ за ленъ, привозимый изъ Бельгіи и другихъ мѣстъ. По-

Digitized by Google

требность въ этихъ сортахъ, какъ мы видѣли выше, значительно возрастаетъ на Великобританскихъ мануфактурахъ, и потому выгоды нашей промышленности требуютъ обратить особенное вниманіе на улучшенную обработку льна, чтобы вступить, по заграничному его сбыту, въ соперничество съ тѣми странами, которыя опередили насъ въ этомъ производствѣ.

Потребленіе пеньки въ Великобританіи поддерживается большимъ расходомъ этого матеріяла для военнаго и купеческаго флота, для выдѣлки канатовъ, веревокъ, парусины и прочее. До какой степени обширный сбытъ представляется тамъ для пеньки, можно судить по числу купеческихъ судовъ подъ Британскимъ флагомъ, которыхъ считается до 22,000, и по величинѣ Британскаго военнаго флота, превосходящаго числомъ судовъ соединенные флоты всѣхъ другихъ государствъ. Сверхъ большаго внутренняго расхода пеньки на судовые припасы, она вывозится изъ Великобританіи въ канатахъ, которыхъ главный отпускъ бываетъ въ Америку; среднее количество его составляло вообще въ 1831—35 г. 160,937 пуд., а въ въ 1841—45 г. 183,337 пуд.

Россія служитъ главнымъ источникомъ для снабженія Великобританіи пенькою, какъ видно изъ слѣдующаго обозрѣнія привоза съ 1831 по 1845 г.

	Въ 1831—35 г.	1836—40	1841—45 г.
Изъ Россіи	532,695	581,797	536,126 цент.
Италіи	21,315	6,754	21,000 »
Остъ-Индіи . .	38,351	97,729	182,855 »
прочихъ мѣстъ .	10,381	67,678	23,798 »
Итого .	602,642	753,958	763,779 цент.
или .	1.883,259	2.356,118	2.381,809 пуд.

Количество Русской пеньки составляло въ первый періодъ 88%, во вторый 77%, а въ послѣдній 70% всего привоза.

Въ 1841—45 г. средній привозъ пеньки изъ Россіи былъ на 7% менѣе чѣмъ въ 1836—40 г. и почти равнялся привозу за 1831—35 г., между тѣмъ, какъ доставка этого матеріяла изъ другихъ странъ, преимущественно изъ Остъ-Индіи, увеличилась до 225%, но все еще составляетъ маловажную пропорцію въ сравненіи съ привозомъ пеньки изъ Россіи.

Въ торговлѣ льномъ и пенькою, Великобританія и Россія находятся во взаимной зависимости, первая, какъ обширнѣй-

Digitized by Google

шій рынокъ для сбыта этихъ продуктовъ, а послѣдняя, какъ главнѣйшій источникъ ихъ отпуска. Великобританія получаетъ изъ Россіи, какъ мы видѣли выше, не менѣе $^3/_5$ всего привоза льна и пеньки, и почти такую же пропорцію въ нашемъ отпускѣ составляетъ количество ихъ, вывозимое въ Великобританію. По пятилѣтней сложности, въ 1842 — 46 г., отпущено изъ Россіи:

	Льна.	Пеньки.	
Въ Великобританію . . .	2.418,273	1.852,087	пуд.
другія страны	702,282	797,010	»
Итого .	3.120,555	2.649,097	пуд.

Вывозъ льна и пеньки въ другія страны почти равняется третьей доли отпуска въ одну Великобританію. Нѣкоторыя изъ нихъ почти вовсе не нуждаются въ привозѣ этихъ продуктовъ, отъ того, что сами производятъ ихъ достаточно для внутреннихъ потребностей, а въ тѣхъ государствахъ, которыя не могутъ обойтись безъ заграничнаго привоза льна и пеньки, потребное имъ количество этихъ матеріяловъ не очень велико: въ иныхъ, потому что внутреннія фабрики не имѣютъ обширной выдѣлки льняныхъ и пеньковыхъ издѣлій, а въ другихъ— потому что онѣ пріобрѣтаютъ ленъ и пеньку большою частью отъ внутреннихъ производителей.

Изъ Россіи отпущено:

Льна: Въ	1827—31	1832—36	1837—41	1842—46 г.	
Во Францію . .	994	1,154	16,894	234,536	пуд.
Бельгію и Голландію . .	2,954	2,180	3,863	31,659	»
Пруссію . .	90,041	113,477	94,947	151,164	»
Ганзейскіе города . . .	4,052	1,733	2,192	3,745	»
Данію . . .	165,499	95,595	144,202	105,825	»
Швецію и Норвегію . .	16,183	13,104	13,0365	9,595	»
Испанію и Португалію	166,056	138,740	217,591	144,824	»
Италію . .	5,554	2,605	993	5	»
Грецію и Турцію . . .	823	6,040	265	30	»
Австрійскую имперію .	338	154	1,056	171	»
Итого .	452,494	374,782	495,039	681,554	пуд.

Digitized by Google

Пеньки:	Въ 1827—31	1832—36	1837—41	1842—46 г.	
Во Францію . .	66,533	96,217	97,165	68,889	пуд.
Бельгію и Голландію . .	89,820	122,166	153,261	127,353	»
Пруссію . . .	152,788	143,260	118,689	94,616	»
Ганзейскіе города . . .	81,970	80,048	70,483	74,178	»
Данію . . .	157,284	164,454	89,814	97,732	»
Швецію и Норвегію . .	103,111	121,952	176,037	171,377	»
Испанію и Португалію	32,908	25,902	32,126	28,932	»
Италію . .	1,085	1,564	2	770	»
Грецію и Турцію . . .	1,606	10,367	792	99	»
Австрійскую имперію .	1,373	1,277	2,934	507	»
Итого .	668,278	767,207	741,303	664,453	пуд.

Въ этой таблицѣ показанъ отпускъ льна и пеньки, за исключеніемъ пакли, отъ того, что въ «Видахъ Торговли» до 1846 г. не было означаемо, въ какія мѣста и въ какомъ количествѣ она отпущена. По отчетамъ за 1846 и 1847 г. видно, что изъ 687,972 пуд., составлявшихъ средній отпускъ льняной пакли въ эти два года, отправлено въ Великобританію 638,564 пуд., а въ прочія мѣста только 49,408 пуд. Что же касается до пеньковой пакли, то почти все количество ея отпуска, распредѣляется между Великобританіею, Пруссіею и Данією, а въ другія мѣста она вывозится въ незначительныхъ партіяхъ.

Для сѣверныхъ и сѣверо-западныхъ странъ Европы, Россія служитъ ближайшимъ источникомъ, изъ котораго онѣ снабжаются потребною имъ пропорціею этихъ продуктовъ. Вывозъ нашей неньки въ Швецію, Норвегію, Голландію и Бельгію, постоянно возрастаетъ; она сбывается также въ Данію и Ганзейскіе города. Изъ числа сѣверныхъ государствъ, Данія получаетъ наибольшее количество льна. Напротивъ того, отпускъ его въ Швецію, Голландію и Бельгію незначителенъ, потому что въ этихъ странахъ воздѣлываніе льна довольно распространилось,

Digitized by Google

особенно въ Бельгіи, откуда этотъ продуктъ вывозится за границу. Въ Пруссіи, равно какъ въ другихъ Нѣмецкихъ земляхъ, производство льна и пеньки весьма значительно и почти все количество ихъ поступаетъ на внутреннія фабрики; эти продукты доставляются въ Пруссію изъ Россіи большею частью только для отпуска въ другія государства. Франція, хотя также производитъ много льна и пеньки, однако нуждается въ привозѣ ихъ изъ-за границы, и съ недавняго времени увеличился сбытъ туда Русскаго льна, потому что собственнаго произведенія уже недостаточно для умножившихся потребностей тамошнихъ фабрикъ.

Въ южной Европѣ, пенька и ленъ изъ Россіи сбываются почти только въ Португаліи и Испаніи. Въ послѣдней воздѣлываніе льна значительнѣе, нежели въ первой, а пенька замѣняется употребленіемъ «эспарто» на выдѣлку веревокъ, мѣшковъ и тому подобнаго; во всемъ Испанскомъ флотѣ употребляются канаты изъ волоконъ этого растенія, дико произрастающаго наиболѣе въ южныхъ краяхъ Испаніи. Ленъ и пенька въ Италію вовсе не вывозятся, потому что эти продукты воздѣлываются тамъ во многихъ мѣстахъ и въ немаломъ количествѣ отправляются за границу изъ Неаполя, Сициліи, Піемонта, Венеціи и Анконы. Чрезъ портъ Фіуме, при Адріатическомъ морѣ, вывозится Венгерская пенька. Греція и Европейская Турція производятъ мало пеньки и льна; но не нуждаются въ большомъ привозѣ ихъ, потому что получаютъ канаты и полотна изъ-за границы. Пенька, добываемая во многихъ краяхъ Азіатской Турціи, поступаетъ только на внутреннее потребленіе.

Такимъ образомъ для нашей торговли льномъ и пенькою на югѣ можно ожидать нѣкотораго развитія только отъ сбыта ихъ въ Португалію, которая и нынѣ снабжается ими изъ нашихъ Балтійскихъ портовъ; но производство льняныхъ и пеньковыхъ издѣлій въ этомъ государствѣ не удовлетворяетъ даже внутренняго потребленія, и потому онѣ привозятся туда на значительную сумму изъ-за границы. По той же причинѣ эти издѣлія доставляются въ большомъ количествѣ въ Испанію и Италію. Ограниченная потребность въ пенькѣ и льнѣ для внутреннихъ фабрикъ позволяетъ Италіи отпускать эти продукты

Digitized by Google

за границу, особенно пеньку, которая расходится на корабельные припасы, въ разныхъ портахъ Средиземнаго и Адріатическаго моря. Русская пенька почти вовсе тамъ не сбывается.

Напротивъ того, всѣ государства сѣверной и сѣверо-западной Европы болѣе или менѣе нуждаются въ привозѣ пеньки изъ Россіи и сбытъ тамъ этого продукта возрастаетъ. Льна требуется мало въ нѣкоторыя страны, потому что онѣ сами производятъ его въ достаточномъ количествѣ для своихъ надобностей; но какъ воздѣлываніе тамъ этого продукта, по недостатку свободныхъ земель, не можетъ распространиться, безъ ущерба для другихъ выгоднѣйшихъ отраслей хозяйства, то съ приращеніемъ фабрикаціи льняныхъ издѣлій должна умножиться потребность въ привозѣ Русскаго льна. Въ этомъ отношеніи самые благопріятные виды для развитія нашей торговли льномъ и пенькою, въ настоящее время, предоставляетъ сбытъ этихъ продуктовъ во Францію.

Хотя Франція пріобрѣтаетъ отъ собственнаго земледѣлія, ежегодно, слишкомъ 3 мил. пуд. пеньки и около 5 мил. пуд. льна, однако такого количества уже недостаточно для тамошнихъ фабрикъ. Съ приращеніемъ ихъ производства, воздѣлываніе льна и пеньки въ этомъ государствѣ не могло усилиться въ соразмѣрности, потому что въ новѣйшее время многія земли обращены въ иныхъ мѣстахъ подъ хлѣбопашество, а въ другихъ подъ свекловицу. Пенька еще вывозится изъ Франціи въ небольшомъ количествѣ: въ 1838—43 г. средній ея отпускъ въ Бельгію, Швейцарію, Германію и Испанію, простирался до 40,000 пуд. Въ прежніе годы Французскій ленъ вывозился наиболѣе въ Великобританію; средній отпускъ его составлялъ съ 1837 по 1840 г. до 135,000, а съ 1841 до 1846 г. только 60,000 пуд.; такой упадокъ отпуска былъ слѣдствіемъ умноженія внутренняго расхода льна. Въ то же время привозъ этого продукта изъ-за границы чрезвычайно усилился. Потребленіе Русскаго льна во Франціи, нѣсколько лѣтъ тому, было совершенно ничтожно, и еще недавно привозъ этого матеріяла изъ Бельгіи и другихъ мѣстъ былъ гораздо значительнѣе, чѣмъ изъ Россіи; но напослѣдокъ Русскій ленъ пріобрѣлъ перевѣсъ, какъ видно изъ слѣдующаго обозрѣнія:

Digitized by Google

Льна и пакли привезено во Францію:

Среднія количества, килограммами (*).

	Въ 1829—33	1834—38	1839—43	1844—46 г.
Изъ Россіи . . .	2,435	10,121	1.672,995	5.258,057 кил.
Бельгіи . .	158,325	959,383	1.520,339	3.058,953 »
проч. мѣстъ	13,893	67,452	215,382	1.133,202 »
Итого .	174,653	1.036,956	3.208,716	9.450,212 кил.
или .	10,916	64,809	200,544	590,638 пуд.

Въ первый періодъ, годичный привозъ изъ Россіи былъ не свыше 150 пуд., а въ послѣдній составлялъ уже 528,628 пуд. Потребленіе Русскаго льна во Франціи стало возрастать преимущественно съ 1841 г.; онъ доставляется туда не только прямо изъ Россіи, но и чрезъ Англію. Привезено:

	Изъ Россіи.	Чрезъ Англію.
Въ 1840 году . .	134,922	— килогр.
1841 » . .	1.148,048	254,716 »
1842 » . .	2.436,463	208,158 »
1843 » . .	4.619,581	118,296 »
1844 » . .	5.701,741	141,384 »
1845 » . .	3.340,096	671,953 »
1846 » . .	6.732,334	1.251,224 »

Въ послѣднее трехлѣтіе, средній привозъ Русскаго льна (прямо изъ Россіи и чрезъ Англію) простирался до 371,633 пуд., Бельгійскаго — 191,184, а прочаго — только до 27,824 пуд.

Потребленіе иностранной пеньки не возрастаетъ во Франціи въ такой значительной пропорціи, какъ расходъ иностраннаго льна. Это государство снабжается пенькою преимущественно изъ Россіи, Италіи и Адріатическихъ портовъ Австрійской имперіи. Средній привозъ составлялъ слѣдующія количества:

	Въ 1829—33	1834—38	1839—43	1844—46 г.
Изъ Россіи	1.287,911	3.490,922	2.310,391	1.812,036 кил.
» друг. странъ .	2.460,917	3.802,097	4.178,792	3.978,280 »
Итого .	3.748,828	7.293,019	6.489,183	5.790,316 кил.
или .	234,301	458,813	405,574	361,895 пуд.

Эти цыфры показываютъ, что Франція получала изъ Россіи только третью долю всего привоза, а двѣ трети—изъ дру-

(*) Пудъ равняется 16 килограммамъ.

Digitized by Google

гихъ странъ. Самый большой привозъ пеньки былъ въ 1834—38 г.; съ тѣхъ поръ потребность въ ней постоянно уменьшалась. Сбытъ Русской пеньки во Франціи зависитъ наиболѣе отъ поставокъ ея въ морское вѣдомство: въ 1834—38 г. увеличилось требованіе на нее для флота и отъ того привозъ пеньки изъ Россіи былъ на 170 проц. болѣе, чѣмъ въ 1829 — 33 г., а отъ уменьшеніемъ этаго требованія, расходъ Русской пеньки сократился такъ, что въ 1844 — 46 г. ея привозъ былъ уже почти на половину менѣе. Для корабельныхъ надобностей, на выдѣлку канатовъ и парусины идетъ частью Русская, частью Французская пенька, а на разныя пеньковыя издѣлія употребляютъ, кромѣ Французской, Италіянскую пеньку, которая волокномъ мягче, тонѣе и бѣлѣе Русской, но уступаетъ ей въ крѣпости. Въ новѣйшее время, усилившійся сбытъ Венгерской пеньки, доставляемой изъ Адріатическихъ портовъ Австрійской имперіи, ограничилъ потребность въ привозѣ этаго матеріала изъ Италіи. — По трехлѣтнимъ сложностямъ, средній ввозъ пеньки во Франціи распредѣлялся слѣдующимъ образомъ:

	Въ 1837—39 г.	1844—46 г.
Изъ Россіи	181,849	113,252 пуд.
» Италіи	236,679	125,041 »
» Австр. имперіи .	2,981	112,361 »
» проч. мѣстъ . .	5,975	11,241 »
Итого .	427,484	361,894 пуд.

Количество Русской пеньки въ 1837—39 г. составляло 42 проц., Италіянской 55 проц., прочей только 3 проц. всего привоза, а въ 1844—46 г. эти пропорціи значительно измѣнились: расходъ Венгерской пеньки увеличился почти на столько же, на сколько уменьшился привозъ Италіянской; пропорція послѣдней доходила уже только до 34 проц., а количество Русской и Венгерской было почти одинаково и составляло по 31 проц. всего привоза. До сихъ поръ соперничество Венгерской пеньки имѣло болѣе вліянія на сбытъ Италіянской, нежели Русской, которая предпочитается ей по своей крѣпости. Если бы Венгерская пенька не уступала Русской въ добротѣ для выдѣлки канатовъ и парусины, то Великобританія, конечно, не замедлила бы воспользоваться новымъ источникомъ къ пріобрѣтенію необходимаго ей матеріяла; но до сихъ поръ, Венгерская пенька

Digitized by Google

еще не находитъ тамъ сбыта; по крайней мѣрѣ изъ Англійскихъ таможенныхъ отчетовъ не видно привоза пеньки изъ Адріатическихъ портовъ Австрійской имперіи. Для южной Франціи, конечно, удобнѣе снабжаться пенькою частью изъ этихъ портовъ, частью изъ Италіи, нежели получать этотъ матеріялъ изъ Россіи, которая отпускаетъ его почти исключительно чрезъ Балтійскіе порты; но въ сѣверную Францію пенька, по прежнему, привозится большою частью изъ Россіи и если, въ новѣйшее время, потребность въ Русской пенькѣ тамъ уменьшилась, то это могло быть только слѣдствіемъ ограниченія постройки военныхъ и купеческихъ судовъ.

Разсматривая заграничный сбытъ пеньки и льна, мы видѣли, что ни одно изъ Европейскихъ государствъ не угрожаетъ опаснымъ для Россіи соперничествомъ въ этой отрасли ея внѣшней торговли: оно встрѣчается только со стороны Италіи и Венгріи въ отношеніи къ пенькѣ, а со стороны Бельгіи и Голландіи въ отношеніи къ льну; но это соперничество не можетъ вредить нашему отпуску, который снабжаетъ иностранныя государства употребительнѣйшими сортами этихъ матеріяловъ.

Эта зависимость отъ Россіи въ пріобрѣтеніи пеньки и льна давно возбуждала старанія иностранцевъ о распространеніи воздѣлыванія этихъ продуктовъ въ другихъ частяхъ свѣта, а также объ употребленіи тамошнихъ волоконныхъ растеній въ замѣнъ льна и пеньки. Разведеніе этихъ продуктовъ въ Англійскихъ Остиндскихъ владѣніяхъ ограничилось опытами, которые, однако, доказали возможность дальнѣйшаго распространенія тамъ этой промышленности. Въ Канадѣ, недостатокъ рукъ былъ, вѣроятно, главною причиною неудачи Англичанъ въ производствѣ льна и пеньки, тогда какъ въ другихъ странахъ Сѣверной Америки, именно въ разныхъ областяхъ Соединенныхъ Штатовъ, эти продукты родятся успѣшно; сборъ ихъ простирается ежегодно отъ пяти до шести милліоновъ пудовъ и все это количество расходится на внутреннее потребленіе. Изъ нѣкоторыхъ растеній, родящихся въ Остиндіи, на Молукскихъ и Филипинскихъ островахъ и въ Новой Зеландіи, добываются волокна, похожія на пеньку и ленъ и употребляемыя тамошними жителями на выдѣлку веревокъ и тканей. Эти матеріялы,

Digitized by Google

извѣстные въ торговлѣ подъ названіями: Новозеландскаго льна, Остиндской и Манильской пеньки, привозятся въ Европу; изъ нихъ выдѣлываютъ въ Англіи только низшіе сорты тканей и на такое же употребленіе идетъ тамъ Египетскій ленъ, который, по своимъ природнымъ свойствамъ, хуже самыхъ низшихъ сортовъ Русскаго льна. Въ новѣйшее время весьма увеличился въ Англіи сбытъ Остиндской пеньки, продаваемой подъ названіями «сунъ» и «джутъ»; ея привозъ уже простирается до 300,000 пуд. Манильская пенька сбывается также въ Англіи и во Франціи, но въ незначительномъ количествѣ. Въ Соединенныхъ Штатахъ, эта пенька, будучи освобождена отъ пошлины, соперничаетъ съ Русскою и отчасти замѣняетъ ее въ канатномъ дѣлѣ. Отпускъ туда пеньки изъ Россіи, въ прежнее время, былъ иногда довольно значителенъ, до 300 — 400 тысячъ пудовъ; но въ послѣдніе годы уменьшился вполовину, съ умноженіемъ привоза Манильской пеньки и съ распространеніемъ воздѣлыванія этаго продукта въ нѣкоторыхъ областяхъ Соединенныхъ Штатовъ. Что касается до льна, то вывозъ его туда изъ Россіи всегда былъ маловаженъ, потому что потребность въ немъ удовлетворяется тамъ собственнымъ матеріяломъ и употребленіемъ, вмѣсто льна, хлопчатой бумаги.

Всѣ эти матеріялы, вывозимые изъ разныхъ странъ свѣта, не могутъ совершенно замѣнять ленъ и пеньку, но, конечно, болѣе или менѣе уменьшаютъ ихъ потребленіе. Ни одинъ изъ упомянутыхъ продуктовъ не соединяетъ въ себѣ всѣхъ тѣхъ качествъ, какія требуются отъ хорошаго льна и хорошей пеньки; слѣдовательно нѣтъ повода опасаться соперничества такихъ матеріяловъ, которые могутъ быть годны только на выдѣлку тканей низшаго разбора. Для противодѣйствія этому соперничеству необходимо, однако, заботиться о тщательномъ приготовленіи льна и пеньки, къ заграничному отпуску; добротный товаръ всегда будетъ находить успѣшный сбытъ, при обширномъ употребленіи тѣхъ издѣлій, для коихъ ленъ и пенька не могутъ быть замѣнены другими волоконными веществами.

Система таможенныхъ пошлинъ съ льна и пеньки въ разныхъ странахъ различна, по степени потребности ихъ въ привозѣ этихъ матеріяловъ и по мѣрѣ поощренія, оказываемаго тамъ

Digitized by Google

ихъ воздѣлыванію и обработкѣ. Въ слѣдующей таблицѣ показаны привозныя пошлины иностранныхъ тарифовъ.

	Ленъ:				Пенька:			
	трепаный.		чесаный.		трепаная.		чесаная.	
	съ берковца сер.				съ берковца сер.			
Въ Великобританіи	безъ пошлины.							
Франціи . .	2 р.	8 к.	6 р.	15 к.	3 р.	30 к.	6 р.	15 к.
Голландіи . .	—	25	4	38	—	60	2	60
Бельгіи . . .	—	22½	4	17	—	55	2	50
Германск. тамож. союзѣ . . .	—	50	—	—	—	50	—	—
Австрійской имперіи . . .	—	47½	—	—	—	40	—	—
Даніи . . .	1	63	3	27	1	15	2	97
Швеціи . . .	11	24	19	27	—	50	1	—
Норвегіи . . .	2	56	7	68	безъ пошл.		5	12
Португаліи . .	3	20	—	—	3	20	—	—
Испаніи . . .	—	8%	—	—	—	25%	съ цѣны.	
Сардинскомъ королевствѣ . .	1	41	2	5	1	64	8	20
Неаполитанскомъ королевствѣ .	9	40	12	88	5	52	9	20
Сѣверо-Американскихъ Соединенныхъ Штатахъ	4	41	—	—	8	82	—	—

Пошлины во Франціи, Голландіи, Бельгіи, Швеціи, Даніи, Португаліи, Испаніи, показаны безъ надбавочныхъ сборовъ, взимаемыхъ въ случаѣ привоза подъ иностраннымъ флагомъ.

Въ нѣкоторыхъ государствахъ, какъ-то: во Франціи, Португаліи, Неаполитанскомъ королевствѣ и Соединенныхъ Штатахъ, внутреннее воздѣлываніе пеньки и льна поощряется привозными пошлинами съ этихъ продуктовъ; въ Швеціи, съ тою же цѣлью, иностранный ленъ обложенъ пошлиною, которая равняется запрещенію привоза. Въ другихъ странахъ, тарифъ не стѣсняетъ привоза пеньки и льна трепаныхъ; но почти вездѣ установлены значительныя пошлины съ чесанаго льна и чесаной пеньки. Въ прежнее время, въ Великобританіи также взималась съ нихъ высокая пошлина, а именно: съ чесанаго льна по 10 ф. с. 14½ шил. съ цент. (2 р. 10 к. сер. съ берк.)

Digitized by Google

и съ чесаной пеньки 14 ф. с. 15 ш. съ цент. (3 р. 10 к. сер. съ берк.); въ 1834 г. ленъ и пакля всякаго рода, равно какъ пенька трепаная, обложены одинаковою пошлиною, въ одинъ пенсъ съ цент., а чесаная пенька оставлена при прежней высокой пошлинѣ. Съ изданіемъ послѣдняго тарифа (1842 г.) разрѣшенъ безпошлинный привозъ пеньки и льна во всѣхъ видахъ. Несмотря на то, изъ Россіи, по прежнему, вывозятся туда только трепаные ленъ и пенька, потому что для машиннаго пряденія ихъ, ческа производится на тамошнихъ фабрикахъ посредствомъ машинъ. Въ другихъ странахъ, гдѣ машинное пряденіе еще не распространилось, употребляются для чески большею частью усовершенствованныя орудія, тогда какъ въ Россіи эта работа производится ручными, несовершенными, способами и потому иностранцы не имѣютъ надобности выписывать отъ насъ чесаный ленъ и чесаную пеньку, а довольствуются покупкою этихъ продуктовъ въ первоначальной ихъ обдѣлкѣ.

Ленъ и пенька въ сыромъ видѣ, т. е. вовсе необдѣланные, не допускаются въ Россіи къ отпуску за море.

Въ прошедшемъ столѣтіи, отпускная пошлина съ льна и пеньки взималась различная по ихъ сортамъ, и вообще эти продукты были тогда обложены довольно высокою пошлиною, на примѣръ, по тарифу 1797 г. взималось:

	Съ льна:		Съ пеньки:		
	Моремъ.	Сухопутно.	Моремъ.	Сухопутно.	
1-й руки.	3 р. — к.	4 р. — к.	1 р. 80 к.	2 р. 40 к.	съ берк.
2-й »	2 80	3 75	1 40	2 —	»
3-й »	2 —	2 70	1 —	1 20	»

Тарифомъ 1816 г., отмѣнено различіе въ пошлинахъ по сортамъ льна и пеньки и положено взимать при отпускѣ:

	Съ льна.	Съ пеньки.	
Моремъ . . .	1 р. 50 к.	1 р. — к.	съ берк.
Сухимъ путемъ.	— 50	— 32	»

Въ тарифѣ 1819 г. пенька обложена одинаковою пошлиною, при отпускѣ моремъ и сухимъ путемъ, по 1 р. съ берк., а на ленъ и паклю оставлена различная пошлина: въ портовыхъ таможняхъ 1 руб. 50 к., въ сухопутныхъ 1 р. съ берк. льна; съ пакли положено взимать при отпускѣ:

Digitized by Google

	Моремъ	Сухимъ путемъ.
Съ льняной	50 к.	24 к. съ берк.
пеньковой . . .	32	25 »

Эти тарифныя пошлины оставались съ 1819 г. безъ измѣненія до изданія росписи 1-го іюля 1846 г., въ которой опредѣлено взимать съ пеньки по 50 к. и съ льна моремъ и сухопутно по 75 к. съ берк., а на паклю льняную и пеньковую оставлены тѣ же пошлины, какія опредѣлены тарифомъ 1819 г.

Кромѣ тарифной пошлины, взимается съ пеньки и льна, при отпускѣ за границу, карантинный сборъ по 1 к. сер. съ пошлиннаго рубля и на основаніи указа 22 марта 1818 г., въ пользу внутренняго судоходства, по 10% съ отпускной пошлины.

Вывозъ *льняной* и *пеньковой пряжи*, съ половины прошедшаго столѣтія до изданія тарифа 1816 года былъ запрещенъ; въ тарифѣ 1822 г. она обложена отпускною пошлиною, которая до сихъ поръ остается безъ измѣненія: съ пеньковой пряжи взимается 5 к., съ посконной 10 коп., а съ льняной 25 к. съ пуда.

Въ теченіе 25-ти лѣтъ отпущено *пряжи*:

	Льняной.	*Пеньковой.*
Въ 1822 году	не показано.	14,424 пуд.
1823	5,845	1,445
1824	44,365	2,907
1825	26,989	2,558
1826	31,004	1,316
1827	24,417	1,278
1828	31,356	779
1829	17,250	907
1830	18,284	810
1831	17,307	71
1832	16,858	249
1833	8,862	1,800
1834	13,338	2,214
1835	9,808	6,119
1836	10,363	2,588
1837	10,972	285
1838	5,817	610

Digitized by Google

	Льняной.	*Пеньковой.*
Въ 1839 году	7,325	968 пуд.
1840	3,036	3,550
1841	не показано.	
1842	529	2,818
1843	4,736	410
1844	24,111	3,913
1845	14,257	2,347
1846	4,779	1,324

Количество вывозимой изъ Россіи пряжи льняной и пеньковой ничтожно въ сравненіи съ отпускомъ ея изъ Великобританіи, гдѣ машинное пряденіе, въ новѣйшее время, сдѣлало чрезвычайные успѣхи: вывозъ Англійской машинной пряжи, вырабатываемой большею частью изъ Русскаго матеріяла, уже простирается до 500,000 пуд. на 5½ милліоновъ руб сер. Въ Россію эта пряжа не привозится, отъ того, что обложена запретительною пошлиною, по 4 р. 80 к. сер. съ пуда; но несмотря на такое покровительство тарифа, фабрикація машинной пряжи изъ льна и пеньки до сихъ поръ существуетъ у насъ только на Императорской Александровской мануфактурѣ. Впрочемъ, не одна Россія отстала въ этой отрасли мануфактурной промышленности: во Франціи, Бельгіи, Германіи только съ недавняго времени возникли фабрики для прядѣнія льна и пеньки. Въ этихъ государствахъ, большая часть полотенъ все еще вырабатывается изъ ручной пряжи, выдѣлка которой доведена тамъ до высшей степени совершенства. Германія, отпускавшая, въ прежніе годы, пряжу крестьянскаго рукодѣлія, на значительныя суммы, въ Великобританію, нынѣ уже снабжается оттуда машинною пряжею. Льняная и пеньковая пряжа никогда не вывозилась изъ Россіи въ большомъ количествѣ, отъ того, что недостатокъ правильнаго разбора на сорты, по длинѣ и тонинѣ пряжи, всегда вредилъ ея заграничному сбыту, тогда какъ при надлежащей сортировкѣ Русская пряжа, конечно, могла бы успѣшно состязаться съ иностранною, по своей дешевизнѣ. Если въ прежнее время не было обращено у насъ вниманіе на улучшеніе выработки и сортировки пряжи для сбыта за границу, то нынѣ уже поздно помышлять о развитіи этой отрасли отпускной торгов-

Digitized by Google

ли, при возрастающемъ употребленіи машинной пряжи, съ которою ручная пряжа вообще не можетъ соперничать въ добротѣ и дешевизнѣ.

ШЕРСТЬ и ШЕРСТЯНАЯ ПРЯЖА.

I.

Значительное развитіе отпуска шерсти изъ Россіи, въ новѣйшее время.—Качества шерстей, получаемыхъ отъ разныхъ породъ овецъ, разведенныхъ въ Россіи. — Замѣчанія о тонкошерстномъ овцеводствѣ. — Шерсть рязная, перегонная и мытая. — Сортировка шерстей — Условія, отъ коихъ зависитъ поддержаніе заграничнаго сбыта Русской шерсти. — Привозъ и вывозъ шерсти въ разныхъ странахъ.— Участіе Россіи въ этой отрасли внѣшней торговли.

Вывозъ шерсти, этого важнаго продукта сельскаго хозяйства, получилъ настоящее развитіе въ Россіи отъ распространенія улучшеннаго овцеводства въ южныхъ и западныхъ губерніяхъ, съ тѣхъ поръ, какъ упадокъ цѣнъ на хлѣбъ заставилъ помышлять о способахъ къ поддержанію сельскихъ доходовъ не однимъ хлѣбопашествомъ. Мериносовыя овцы появились у насъ на югѣ не прежде, какъ въ началѣ нынѣшняго столѣтія, и размножены въ послѣднія 25 лѣтъ до такой степени, что нынѣ, по приблизительнымъ свѣдѣніямъ, уже насчитываютъ отъ 8 до 10 мил. овецъ улучшенной породы, съ коихъ собирается не менѣе 800,000 пуд. шерсти (*).

Съ чрезвычайнымъ и быстрымъ умноженіемъ этого матеріяла, обнаружилась потребность открыть ему сбытъ за границу, тѣмъ болѣе, что внутреннія фабрики, несмотря на значительное приращеніе ихъ производства, не въ состояніи по-

(*) См. Журналъ Мануфактуръ и Торговли 1846 г., № 3, стр. 305.— По оффиціальнымъ свѣдѣніямъ, число мериносовыхъ овецъ въ 1847 г. возросло до 7.766,000; полагая, что овца даетъ кругомъ 3 фун. шерсти, весь сборъ мериносовой шерсти составитъ слишкомъ 500,000 пуд. (см. Жур. Министр. Госуд. Имущ. № 6, 1849 г.).

Digitized by Google

ПОЛИТЕХН. МУЗЕЙ

реработывать все количество шерсти, собираемой въ Россіи. Выгодныя цѣны Русской шерсти вскорѣ обратили на нее вниманіе иностранцевъ, и въ короткое время ея вывозъ значительно усилился.

Въ 1800—14 г. отпускалось шерсти среднимъ числомъ около 20,000 пуд. въ 1814—24 г. еще только до 36,000 пуд., а съ тѣхъ поръ ея отпускъ, постоянно возрастая, увеличился наконецъ свыше 500,000 пуд. Такимъ образомъ, не болѣе, какъ въ теченіе 20-ти лѣтъ, Россія пріобрѣла, по количеству отпуска этого матеріяла, важное значеніе въ Европейской торговлѣ.

Шерсть, собираемая отъ различныхъ породъ овецъ, которыя водятся на обширномъ пространствѣ Россійской имперіи, представляетъ чрезвычайное разнообразіе. Въ общемъ смыслѣ можно раздѣлить шерсть на два главные рода: на простую и улучшенную, которые, впрочемъ, подраздѣляются на множество сортовъ, весьма различныхъ по ихъ добротѣ и употребленію.

Въ нашей торговлѣ обращаются простыя шерсти разныхъ родовъ. Самую грубую шерсть даютъ овцы степныя, Заволжскія, Крымскія, и Украинскія; она разноцвѣтна, жестка и проросла какъ бы козьими волосами, которые связываютъ корни такъ, что образуютъ родъ войлока; отъ того теряется много при очисткѣ и промывкѣ. Эта шерсть годна только на войлоки, бурки, для набивки тюфяковъ и на крестьянскія сукна; въ Англіи иногда употребляли самую низкую Русскую шерсть для конопаченія судовъ. Въ Новороссійскихъ степяхъ есть нѣсколько туземныхъ породъ овецъ; онѣ сильны, весьма способны откармливаться, и даютъ шерсть, которая имѣетъ вѣрный обытъ. Главныя изъ этихъ породъ суть: Цыгайская и Волохская. Цыгайскія овцы водятся наиболѣе въ Бессарабіи; получаемая отъ нихъ шерсть довольно упруга, средней длины, весьма годна для простыхъ суконъ и покрывалъ. Англичане имѣютъ породу овецъ, весьма схожую съ Цыгайскою, извѣстную подъ названіемъ South-Down, и можно предполагать, что эти двѣ породы происходятъ отъ одного начала; но шерсть Англійскихъ Сутдоунскихъ овецъ гораздо лучше Цыгайской; сукно изъ нея крѣпче и гибче; оно идетъ на обмундированіе войскъ. Напротивъ того, наша Цыгайская шерсть годъ отъ года болѣе при-

Digitized by Google

ходитъ въ упадокъ, отъ нерадѣнія въ выборѣ племянныхъ барановъ и отъ примѣси Волохской породы. Въ Бессарабіи уже трудно отыскать ту самую породу, которая нѣкогда тамъ существовала, и, при усовершенствованіи ея, могла бы доставить шерсть цѣною на мѣстѣ въ 12—15 руб. за пудъ немытой. Цыгайская шерсть получается въ Москвѣ очень рѣдко; но вывозится за границу изъ Одессы, въ небольшомъ количествѣ. Въ Бессарабіи, равно какъ въ губерніяхъ: Херсонской, Екатеринославской и Таврической, водится Волохская порода овецъ съ тучными хвостами, неизвѣстная въ западной Европѣ. Большая часть шерсти, вывозимой изъ портовъ Чернаго и Азовскаго морей, происходитъ отъ овецъ этой породы. Она длинна, глянцовита, пухообразна; лучшая часть ея употребляется на грубыя ткани, а худшая на тюфяки. При нѣкоторой рачительности эта порода весьма способна къ улучшенію; она доставила бы тогда шерсть ровнѣе, мягче, годную на лучшія ткани. Впрочемъ, Волохская порода также замѣтно упадаетъ, отъ смѣси съ «чундуками», отъ чего шерсть получаетъ цвѣтъ красноватый и сѣрый, и тѣмъ теряетъ свою цѣнность. «Чундуки» составляютъ особую породу овецъ, вовсе неизвѣстную въ другихъ странахъ Европы: она принадлежитъ губерніямъ Таврической и Екатеринославской; отличительные ея признаки суть: раздвоенный хвостъ и неправильность роговъ у барановъ (у нѣкоторыхъ до 4-хъ и до 5-ти роговъ); шерсть этихъ овецъ имѣетъ значительную примѣсь пуха. Въ прежнее время шерсть отъ чундуковъ употреблялась только на мѣстѣ, для войлоковъ; но съ нѣкоторыхъ поръ требованіе на нее увеличилось (*). Овцы, извѣстныя въ южной Россіи подъ названіемъ Карачаевскихъ, по длинѣ шерсти ихъ, причисляются нѣкоторыми овцеводами къ породѣ гребенныхъ. Шерсть ихъ бываетъ длиною отъ 4-хъ до 5-ти и даже иногда до 7 вершковъ, имѣетъ отличный лоскъ, но очень мало волокниста, притомъ груба и жестка, такъ, что валяется очень неровно, и потому неудобна на выдѣлку хорошихъ суконъ; на легкія же шерстяныя ткани, нетребующія валянія, она, кажется, должна быть пригодна. Въ Кавказской области она идетъ преимущественно на

(*) См. Журналъ Министерства Госуд. Имущ., 1841 г. № 6, стр. 265—270.

Digitized by Google

бурки, выдѣлываемыя Горцами изъ отборной, самой длинной, шерсти. Самая грубая шерсть, съ примѣсью конскаго волоса, идетъ на дѣланіе веревокъ, чрезвычайно крѣпкихъ. Весьма важное мѣсто въ шерстяной торговлѣ занимаетъ Донская шерсть, которая бываетъ обыкновенно длиною въ 1½—2½ вершк., довольно мягка, съ глянцомъ, но волокна не однообразны, толще къ концамъ, а корни связаны безцвѣтными волосами; вообще она суха, имѣетъ мало пота и жира. Донская шерсть бѣлая покупается на одѣяла и бѣлыя солдатскія сукна; подмѣшеная съ рыжеватыми волосами идетъ на такія же синія и зеленыя сукна, а черная и сѣрая на сѣрыя сукна армейскія. Полагаютъ, что высокіе сорты Донской шерсти получаются изъ Кавказской области, отъ Карачаевскихъ овецъ. Шероть, скупаемая на Дону, по ярмаркамъ, въ большомъ количествѣ, идетъ частью за границу, наиболѣе же внутрь имперіи, на фабрики солдатскихъ суконъ. Близко къ Донской шерсти подходитъ Битюжская, изъ окрестностей р. Битюги. Воронежская шерсть курчава, жестче Донской, длиною бываетъ отъ 3 до 5 и даже до 7 вершковъ; она привозится въ Москву грязною, и употребляется подъ гребень, для дѣланія простыхъ ковровъ булавчатыхъ, подкладочныхъ матерій и т. п. Шерсть этого рода въ большомъ требованіи за границею. Вообще шерсть, получаемая изъ среднихъ и сѣверныхъ губерній, лучше степной, потому что руно овецъ, вышедшихъ изъ полудикаго быта и содержимыхъ зимою подъ крышею, дѣлается гораздо мягче. Солдатскія сукна изъ Пензенской, хорошей Симбирской и Саратовской шерсти всегда предпочитаются выработываемымъ въ Тамбовской и Воронежской губерніяхъ, по причинѣ грубости тамошней шерсти. Изъ подмосковныхъ шерстей, Калужскихъ, Костромскихъ и т. д., называемыхъ «ближними,» есть весьма мягкія; ихъ количество не велико. Въ Ярославской губерніи водится порода простыхъ овецъ, происшедшая отъ длинно-шерстныхъ овецъ, выписанныхъ туда Петромъ Великимъ изъ Англіи. Эту породу разводятъ наиболѣе въ селѣ Рѣшимѣ, Романовскаго уѣзда; отъ того онѣ называются Романовскими; шерсть ихъ черная, тоньше простой. Выдѣлываемое изъ нее крестьянское сукно извѣстно подъ названіемъ «рѣшимскаго.»

Digitized by Google

Отъ простыхъ шерстей всякаго рода различаютъ поярокъ, или шерсть съ ягнятъ. Донской, по своей мягкости, весьма уважается; онъ идетъ на сукна, фланели, одѣяла; поярокъ другихъ родовъ употребляется большею частью на шляпы.

Верхи или верхушки составляютъ особую статью торговли. Такъ называются концы, толстые, жесткіе, скрученные, которые отрѣзываютъ при употребленіи шерсти въ дѣло, на фабрикахъ. Верхи идутъ на тюфяки, иногда и на фризы.

Овчинная шерсть, т. е. снятая съ кожъ, при дубленіи ихъ, часто смѣшивается съ хорошею. Она годится только для такого употребленія, въ которомъ не требуется, чтобы шерсть была крѣпка.

Улучшенная порода, первоначально водворившаяся въ Россіи, произошла отъ нѣсколькихъ стадъ овецъ, выписанныхъ Петромъ Великимъ изъ Силезіи. Онъ роздалъ ихъ помѣщикамъ въ Малороссіи, гдѣ донынѣ сохранились эти овцы подъ названіемъ «Шленскихъ.» Шерсть ихъ идетъ на солдатскія сукна. Количество Шленской шерсти не велико, потому что эта порода выводится отъ смѣшенія съ мериносовыми овцами.

Тонкошерстныя овцы требуютъ тщательнаго ухода, хорошаго корма и не слишкомъ суроваго климата; эти условія встрѣчаются въ немногихъ мѣстахъ Россіи. До сихъ поръ тонкошерстное овцеводство размножалось у насъ на югѣ не соразмѣрно средствамъ хозяйственнаго присмотра за мериносами и способамъ прокармливанія ихъ въ зимнее время; отъ того, болѣзни и падежи, по временамъ, уравнивали число овецъ съ пропорціею корма. По той же причинѣ, степные мериносы должны были переродиться, и образовали новую, степную, породу. Мериносовая овца составляетъ не самостоятельную, а искуственную породу, всегда готовую переродиться, если не будетъ поддержана неусыпными попеченіями; это доказывается тѣмъ, что на рунѣ мериносовъ самой чистой крови показываются жесткіе волоса, когда эти овцы въ нѣсколькихъ поколѣніяхъ были оставлены на произволъ. Такая порча руна отвращается единственно правильнымъ выборомъ припускныхъ овецъ. Другой порокъ, часто неразлучный съ высокою тониною шерсти, именно скрученіе, также легко дѣлается наслѣдственнымъ и распространяется на цѣлую породу. Скрученіе шерсти происходитъ большею частью отъ

Digitized by Google

худаго содержанія и корма, также отъ вліянія климата. Единственное средство къ устраненію этого порока состоитъ въ выборѣ такихъ приплодныхъ овецъ, которыхъ шерсть имѣетъ противоположное свойство. Отъ прилуска ихъ образуется новая порода, съ шерстью, которая не такъ тонка, но несравненно мягче (*).

Въ тѣхъ краяхъ Россіи, гдѣ кормъ значительно улучшенъ земледѣліемъ и луговодствомъ, гдѣ климатъ не слишкомъ суровъ и гдѣ есть возможность имѣть надлежащій уходъ за овцами, тамъ съ успѣхомъ могутъ быть разводимы отличнѣйшія породы ихъ; напримѣръ, въ Остзейскихъ губерніяхъ изъ 250—300,000 тамошнихъ овецъ, большая часть уже достигла высокой степени совершенства, какъ по добротѣ шерсти, такъ и по правильности косицъ и густотѣ руна. Тамъ водятся овцы, которыя даютъ шерсть, по длинѣ волоконъ, весьма годную подъ гребень. Можно надѣяться, что со временемъ Остзейскія овчарни сдѣлаются разсадникомъ мериносовъ, которыхъ требуютъ другія губерніи, желающія улучшить свои стада, и что вмѣстѣ съ тѣмъ займутся тамъ въ особенности воспитаніемъ племенъ, годныхъ для степнаго быта, гдѣ, по многочисленности стадъ, нельзя имѣть такого ухода за овцами, какъ въ Германіи и въ Остзейскихъ губерніяхъ, и отъ того нельзя держать самыхъ тонкошерстныхъ породъ. Для степныхъ овчаренъ наиболѣе пригодны животныя сильнаго сложенія, большаго роста, съ закрытымъ руномъ, правильными косицами и изобильнымъ потомъ, который проникаетъ до оконечности волоконъ и удерживаетъ всѣ нечистоты на поверхности руна. У такихъ овецъ руно не будетъ такъ тонко, какъ у Саксонскихъ; но за то онѣ даютъ вдвое болѣе шерсти, не такъ чувствительны къ дѣйствію непостояннаго климата, и хорошо распложаются при меньшемъ количествѣ корма.

Мериносовая овца въ южной Россіи даетъ шерсти мало, круглымъ числомъ 3½—4 фунт. грязной, или 2¾ фунт. перегонной (**), и притомъ болѣе или менѣе обнаруживаются въ тамошнихъ мериносовыхъ шерстяхъ слѣдующіе главные недостатки:

(*) См. Журналъ Мануфактуръ 1844 г., № 3, стр. 311 и Коммер. Газету 1842 г. № 60.

(**) См. Журналъ Мануфактуръ № 3, 1844 г., стр. 314.

Digitized by Google

1) Безсиліе, которое объясняется скудостью корма въ зимнее время, когда, вмѣстѣ съ тѣломъ, и шерсть слабѣетъ; хотя бы къ веснѣ силы прибавились и шерсть сдѣлалась полнорослою, но вялой, безсильной, волосы изъ руна уже нельзя вывести(*).

2) Скрученіе, уменьшающее вѣсъ руна отъ одного до полуфунта. Этотъ недостатокъ появляется въ разныхъ степеняхъ, начиная отъ едва замѣтной курчавости до завитковъ, и отъ завитковъ до совершеннаго скрученія шерсти тамъ, гдѣ скрученіе шерсти вполнѣ обнаружилось; правильныя косицы находятся только на бокахъ, шириною въ ладонь, а на хребтѣ, на шеѣ, подъ брюхомъ и оттуда вверхъ къ поясницѣ все покрыто завитою, короткою, скрученою, узловатою, мшистою шерстью. При расположеніи шерсти къ скрученію, она никогда не бываетъ чиста, неровно растетъ, не образуетъ закрытаго руна и правильныхъ косицъ. Послѣднія всегда бываютъ рыхлы и легко разсыпаются, но никогда не имѣютъ надлежащей мягкости, хотя шерсть въ нихъ и очень тонка (**).

3) Множество глухихъ, безжизненныхъ, волосъ въ рунѣ, тѣсно связывающихся съ шерстью, такъ, что образуютъ родъ войлока. Это случается, когда овцы, при хворомъ и слабомъ тѣлѣ, не въ состояніи питать все свое руно.

Къ этимъ недостаткамъ присоединяются въ шерстяхъ южной Россіи и другіе, зависящіе отъ мѣстности, отъ солоноватаго корма, отъ недостатка въ хорошей водѣ, отъ засухъ, сильной росы и разныхъ терній, коихъ шишки такъ плотно пристаютъ къ руну, что выводятся только съ большимъ трудомъ, съ пожертвованіемъ отчасти крѣпостью шерсти или же вовсе не могутъ быть выведены (***).

Наши огромныя мериносовыя овчарни едва ли когда нибудь будутъ въ состояніи производить шерсть съ такими высокими качествами, какая доставляется мелкими Нѣмецкими овчарнями; но могутъ снабжать Европу шерстями преимущественно средней доброты, которыя въ нынѣшнее время можно считать у насъ самыми выгодными, по большому требованію ихъ на иностранныя фабрики.

(*) См. Журналъ Мануфактуръ, 1844 г. № 3, стр. 314.

(**) Коммерч. Газета 1842 г., № 60.

(***) См. Журн. Мануф. 1841 г. № 4, стр. 45.

Digitized by Google

Впрочемъ, простымъ шерстямъ также представляется вѣрный сбытъ за границею, заслуживающій вниманія тѣмъ болѣе, что цѣны ихъ постоянно возвышаются, тогда какъ мериносовая шерсть, отъ усилившагося совмѣстничества въ ея производствѣ, безпрерывно дешевѣетъ (*). Къ сожалѣнію, породы простыхъ овецъ въ Россіи, вмѣсто усовершенствованія, болѣе и болѣе приходятъ въ упадокъ. Полезно было бы озаботиться о поддержаніи этой отрасли овцеводства, дабы доставить нашей простой шерсти превосходство надъ грубыми шерстями, привозимыми въ Европу изъ Азіи, Африки и Америки.

Длинношерстныя Англійскія или Голландскія овцы разведены въ Россіи еще въ маломъ количествѣ, между тѣмъ какъ во многихъ краяхъ ея, особенно по сосѣдству моря, на югѣ, представляются благопріятныя условія для усиленнаго развитія этой отрасли овцеводства, и если бы принялись за нее, то, кромѣ выгоднаго сбыта за границу, вѣроятно, открылся бы скоро сбытъ внутри Россіи, для гребенной шерсти, получаемой отъ овецъ этой породы и употребляемой на выдѣлку гладкихъ шерстяныхъ издѣлій.

Должно замѣтить, однако, что нѣкоторыя мериносовыя овчарни наши клонятся къ произведенію длинной шерсти, годной подъ гребень, и что пряжа для гладкихъ шерстяныхъ издѣлій во Франціи и Германіи, выработывается большею частью изъ отборной мериносовой шерсти. Желательно, чтобы у насъ обратили надлежащее вниманіе на этотъ предметъ, столь важный для отечественнаго овцеводства и для успѣховъ шерстяной фабрикаціи.

(*) Въ 1825 г. тонкая шерсть продавалась, смотря по ея добротѣ, отъ 26 до 60 р. асс. за пудъ немытой; съ 1830 до 1840 г. цѣны держались отъ 18 до 35 р; въ 1843 г. за пудъ немытой шерсти платили отъ 12 до 20 р. Въ то же время, въ 1825 г. Цыгайская шерсть стоила отъ 6 до 8 р., а Волохская отъ 3 до 4 р. за пудъ, и въ теченіе десятилѣтія съ 1830 по 1840 г., за Волохскія шерсти платили отъ 4 до 7, 8 и даже 9 р., а Цыгайская шерсть продавалась по 8, 10, 11, 12, 15 и до 17 р. за пудъ. Отсюда видно, что въ послѣдніе годы тонкія шерсти упали въ цѣнѣ до 60 проц. въ сравненіи съ цѣнами 1825 г. и до 35 проц. противъ цѣнъ 1830 и 1840 г.; простыя же шерсти поднялись съ 1825 по 1840 г. на 100 проц. (см. Журн. Мин. Государ. Имущ. 1844 г. № 6, стр. 268).

Digitized by Google

Шерсть поступаетъ на продажу въ трехъ различныхъ видахъ: *грязная*, *перевонная* и *мытая*.

Грязною называется шерсть въ естественномъ ея состояніи. Такая шерсть, хорошо выдержанная, разобранная и очищенная въ заведеніи, гдѣ соблюдается надлежащій уходъ за овцами, бываетъ лучше дурной перегонной, или дурной мытой шерсти, потому что, сохраняя природное строеніе и характеръ косицъ, представляетъ болѣе удобствъ для оцѣнки достоинства руна и для правильной сортировки.

Перегонная шерсть приготовляется мойкою руна на овцахъ, до стрижки, для отдѣленія нечистотъ, приставшихъ къ наружной части руна и проникшихъ внутрь его. Для того перегоняютъ овецъ нѣсколько разъ чрезъ проточную воду, либо моютъ въ особо устроенныхъ прудахъ; при чемъ нужно стараться вымывать шерсть какъ можно чище; это нетолько даетъ ей лучшій видъ, но облегчаетъ сортировку и разцѣнку.

Приготовленіе чистаго перегона сопряжено однако съ большими затрудненіями во многихъ мѣстахъ Россіи. Большая часть овчарныхъ заведеній не имѣютъ проточныхъ водъ съ песчанымъ твердымъ грунтомъ. Этотъ недостатокъ не можетъ быть вознагражденъ промывкою въ стоячихъ водахъ, которая требуетъ болѣе трудовъ и рукъ (*). Въ нашемъ непостоянномъ и суровомъ климатѣ нельзя начинать мойку прежде исхода мая, а послѣ надобно подождать стричь овецъ, пока высохнетъ руно и возвратится жиръ, свойственный тонкорунным овцамъ, и необходимый для мягкости шерсти. Во все это время, чтобы овцы не замарались и не запылились, нужно пасти ихъ на лугахъ и съ большою осторожностью загонять на ночь въ сараи, мѣняя чистую подстилку изъ соломы. Если въ эту пору случится ненастная, дождливая, погода, то руна нескоро просохнутъ и могутъ загрязниться; сырость въ нихъ вредна для овецъ и для сохраненія снятой шерсти. Напротивъ того, при сухой погодѣ съ сильными вѣтрами, пыль набивается въ руна и маретъ ихъ. Приготовленію чистаго перегона, въ степахъ южной Россіи,

(*) Для мытья въ стоячей водѣ, нужно устроивать помосты, чтобы не взмутить ее; при всемъ томъ, грязь, смываемая съ нѣсколькихъ овецъ, оставаясь на одномъ мѣстѣ, грязнитъ воду и тѣмъ маретъ руно слѣдующихъ овецъ.

Digitized by Google

гдѣ пасутся многочисленнѣйшія стада, препятствуетъ не только недостатокъ проточныхъ водъ, но и тонкая степная пыль, содержащаяся во всѣхъ рунахъ. Она распускается въ водѣ, при мойкѣ, и даетъ шерсти сѣроватый цвѣтъ, болѣе или менѣе темный, который отнимаетъ у нея глянецъ, не выказываетъ ея тонины и можетъ быть уничтоженъ только горячимъ мытьемъ. Отъ того, Русская перегонная шерсть почти никогда не бываетъ такъ бѣла, какъ Нѣмецкая. Это происходитъ не только отъ того, что мойка производится въ Германіи совершеннѣе, но также отъ удобствъ, представляемыхъ тамъ мѣстными обстоятельствами. Обыкновенный способъ мытья шерсти на овцахъ, употребляемый въ Германіи, состоитъ въ томъ, что ихъ погружаютъ въ проточную воду и легкимъ треніемъ очищаютъ руно отъ посторонніхъ частицъ. Послѣ такого мытья шерсть выходитъ бѣлѣе, хотя въ ней сохраняется отъ 25 до 30% жира (*).

По затрудненіямъ, встрѣчаемымъ у насъ въ приготовленіи чистаго перегона, овцеводамъ было бы выгоднѣе продавать грязную, но въ порядкѣ разобранную, шерсть, нежели дѣлать дурной перегонъ. Для разбора грязной шерсти, съ опредѣленіемъ достоинства по природнымъ ея качествамъ, конечно, требуется больше опытности и знанія, нежели нужно для того, чтобы опредѣлить, по виду и опрятности руна, какое количество шерсти уменьшится при фабричномъ мытьѣ. По этой причинѣ чистый перегонъ предпочитается грязной шерсти; покупатель скорѣе разочтетъ въ немъ, сколько и какихъ сортовъ выйдетъ изъ партіи и какой цѣны товаръ можно изъ нее получить. Однако, торговцы наши охотнѣе покупаютъ даже нечистый перегонъ, чѣмъ грязную шерсть, находя въ томъ свою пользу, которая обращается въ убытокъ овцеводамъ: покупая такую шерсть, даже при очевидномъ ея достоинствѣ, не имѣя никакихъ предлоговъ ея порочить, торговцы бракуютъ товаръ, ссылаясь на нечистый перегонъ, и увѣряя, что изъ 40 фунт. едва ли выйдетъ мытой шерсти 20 и не болѣе 22 фунт., тогда, какъ изъ нея дѣйствительно можетъ выдти 24, и даже 25 фун. Въ нашей торговлѣ бываетъ много шерстей самыхъ тонкихъ

(*) См. Коммер. Газету 1843 г., № 37.

Digitized by Google

и добротныхъ; но достоинства ихъ нельзя опредѣлительно видѣть единственно по причинѣ неопрятной мойки. Разбирая такую шерсть, трудно достовѣрно означить, сколько и какихъ сортовъ мытой шерсти получится изъ пуда послѣ чистой мойки; отъ того трудно оцѣнить ее, по одной видимой ея тонинѣ.

Такую шерсть торговцы покупаютъ иногда очень дешево. Весьма ошибаются овцеводы, думающіе, что грязный перегонъ придаетъ болѣе вѣса шерсти и будто такая шерсть дороже будетъ продана. Торговцы умѣютъ очень скоро и вѣрно сдѣлать свой расчетъ, при первомъ взглядѣ на шерсть. Вѣсъ ея они расчитываютъ не по общему вѣсу съ грязью или съ пескомъ, въ немъ содержащимися; они всегда назначаютъ, мысленно, цѣну за столько фунтовъ, сколько, по ихъ предположенію, можно получить мытой шерсти изъ пуда; при этомъ расчетѣ, тонкую шерсть, могущую быть въ партіи, они не цѣнятъ вовсе, и случается нерѣдко, что она приходится имъ въ барышъ, особенно, когда сверхъ ихъ предположенія (что бываетъ почти всегда) изъ мойки выдетъ болѣе, нежели сколько они расчитывали (*).

Шерсть мытая, поступающая у насъ въ продажу на внутреннія фабрики и для заграничнаго отпуска, есть та, которая была подвергнута такъ называемой торговой мойкѣ. Этотъ способъ состоитъ въ томъ, что шерсть погружается въ горячую воду и сперва вымывается въ отдѣлившемся отъ самаго руна жирномъ и алкалическомъ веществѣ, а послѣ полощется въ холодной водѣ; при чемъ шерсть получаетъ красивую бѣлизну. Въ ней оставляютъ 10 — 15 процентовъ жира, чтобы товаръ лучше сохранился въ дальнемъ провозѣ. Заведенія для торговой мойки шерсти, находятся около Одессы, въ Херсонѣ, Ростовѣ на Дону, Воронежѣ, Бѣлгородѣ, Харьковѣ, Пензѣ и другихъ мѣстахъ.

Мойки бываютъ соединены съ сортировальнями, гдѣ шерсть, по достоинству, разбирается на сорты; но правила, коими руководствуются эти заведенія, не одинаковы, и притомъ многіе сортировщики не довольно знаютъ свое дѣло. Внутри государства обыкновенно довольствуются тѣмъ, что раздѣляютъ руно

(*) См. «Замѣчанія о перегонѣ шерсти» Московскаго фабриканта Тарасенкова, въ Журналѣ для овцеводовъ 1834 г., № 8.

Digitized by Google

цѣликомъ на нѣсколько частей, не входя въ дальній разборъ; а если разбираютъ шерсть по добротамъ, то часто сорты опредѣляются только по тонинѣ. Люди, болѣе свѣдущіе, принимаютъ также въ соображеніе крѣпость и другія качества; тогда Русская шерсть, которая, по тонинѣ, стала бы наравнѣ съ электою Саксонскою, обыкновенно понижается двумя нумерами. При сортировкѣ вообще считаютъ до 14 нумеровъ, рѣдко однако дѣлятъ шерсть болѣе, какъ на четыре или пять нумеровъ. Въ Москвѣ моютъ и сортируютъ надежнѣе, чѣмъ внутри имперіи, такъ, что покупатели уже стали дѣлать различіе въ товарѣ Московскомъ и внутреннихъ губерній.

Дурная сортировка шерсти, производимая недобросовѣстными торговцами, чрезвычайно вредитъ у насъ выгодамъ овцеводовъ и фабрикантовъ. Эти торговцы обыкновенно разбиваютъ шерсть на три, иногда, смотря по ея свойствамъ, и на четыре сорта. Послѣдній, называемый высшимъ, составляютъ особенно въ томъ случаѣ, когда удастся купить дешево шерсть хорошей овчарни. Вмѣсто надлежащей сортировки, примѣшиваютъ къ такой шерсти всякую другую, лишь бы она на ощупь была довольно мягка. Потомъ, всѣ оборыши изъ этого сорта размѣщаютъ въ другіе сорты, смотря по надобности, сколько по ихъ соображенію нужно, чтобы сдобрить и умягчить каждый сортъ; тутъ сбиваютъ вмѣстѣ шерсть съ околѣвшихъ и зарѣзанныхъ овецъ, жесткую, сухую и совершенно безсильную; вымариваютъ ее изъ овчинъ известью и другими составами. Для увеличенія вѣса, нерѣдко набиваютъ въ мѣшки шерсть несовершенно высушенную послѣ мойки, и тѣмъ подвергаютъ товаръ порчѣ. Для мытья шерсти употребляютъ большею частью растворъ валяльной глины, отъ чего шерсть получаетъ обманчивую бѣлизну, ибо покрывается пѣнистыми частицами глины, отъ коихъ потомъ трудно освободить волокна. Сверхъ того, стараются сберечь въ нихъ сальность, для большаго вѣса и для того, чтобы шерсть казалась тоньше и мягче. Неопытный фабрикантъ легко можетъ обмануться наружнымъ видомъ такого товара; но приступивъ къ крашенію, увидитъ, что всѣ цвѣта выходятъ мутные, дурные, совершенно испорченные, что нѣкоторыя мѣста въ шерсти вовсе не

Digitized by Google

принимаютъ краски, и что жиръ, скипѣвшись съ краскою, образуетъ въ шерсти пряди, вовсе неспособныя ни для какой хорошей пряжи, такъ что нѣтъ возможности сдѣлать не только хорошаго, но и порядочнаго сукна. Посредствомъ промывки такая шерсть дѣлается нѣсколько лучше; но иногда, при всѣхъ стараніяхъ, нельзя въ томъ успѣть (*).

Слѣдствія подобной торговли равно вредны для овцеводовъ и фабрикантовъ. Первые не получаютъ соразмѣрнаго вознагражденія за свои заботы, труды и употребленный капиталъ на улучшеніе шерсти, а послѣдніе, пріобрѣтая товаръ въ испорченномъ видѣ изъ рукъ торговцевъ, не могутъ дѣлать настоящей разцѣнки шерстямъ, и сами, притомъ, подвергаются убыткамъ отъ выработки издѣлія изъ дурнаго матеріяла.

Всѣ эти замѣчанія достаточно, кажется, обнаруживаютъ потребность въ хорошей мойкѣ и въ правильной сортировкѣ шерсти, для выгодъ нашихъ овцеводовъ и фабрикантовъ, равно какъ для успѣшнѣйшаго сбыта этого товара за границею, гдѣ покупатели гораздо взыскательнѣе и легко могутъ быть отвращены отъ требованія нашей шерсти, въ случаѣ приготовленія ея на продажу съ какими либо подмѣсями, отъ умысла или небрежности, либо съ недостатками, происходящими отъ дурнаго ухода за овцами.

Въ Русской шерсти весьма часто попадаются разныя постороннія вещества: сѣнная труха, обломки соломы, шелуха, зерна, шипы колючихъ растеній и т. п. Лишь только въ шерсти находится подобный соръ, хотя бы его было очень немного, она не можетъ быть посредствомъ машины спрядена въ тонкую и ровную нить; соръ никакими средствами не можетъ быть вычищенъ изъ шерсти, развѣ только мѣшкатною ручною работою: но послѣ такого очищенія ткани она выходитъ скважистая, на подобіе рѣшета, и хотя эта погрѣшность до нѣкоторой степени отвращается валяніемъ, однако издѣліе въ сущности остается недобротнымъ, а фабрикантъ подвергается значительнымъ издержкамъ.

Чистота, доставляемая этому товару посредствомъ мойки, есть весьма важный предметъ для успѣшнаго сбыта Русской

(*) См. въ № 8 Журнала для овцеводовъ, 1834 г., замѣчанія Московскаго фабриканта Тарасенкова о перегонѣ шерсти.

Digitized by Google

шерсти за границею. Какъ во всякомъ рунѣ находится весьма большое количество жирнаго пота, пыли и грязи, иногда болѣе $\frac{3}{4}$ всего вѣса руна, то естественно, что фабрикантъ, при покупкѣ шерсти долженъ обращать самое строгое вниманіе на то, до какой степени шерсть очищена мытьемъ. Для фабриканта составляетъ чрезвычайную разницу, купить по одинаковой цѣнѣ два пуда шерсти одинаковаго качества, но изъ которыхъ въ одномъ постороннія вещества составляютъ 20 фунт., а въ другомъ только 10 фунт. Самая малая разница въ чистотѣ двухъ различныхъ партій шерсти, купленныхъ по одинакой цѣнѣ, можетъ причинить фабриканту значительные убытки. Кромѣ того, жирный потъ по большей части бываетъ бѣлаго цвѣта; самая пыль часто состоитъ изъ бѣлыхъ песчинокъ, такъ, что въ мытой шерсти невозможно, по видимому, опредѣлить количество этихъ веществъ; отъ того неудивительно, что фабриканты, такъ строги при покупкѣ даже хорошо вымытой шерсти. Но лишь только фабрикантъ замѣтитъ, что предлагаемый ему товаръ дурно вымытъ, то предполагаетъ, что въ немъ находится столько посторонннихъ веществъ, сколько ихъ можетъ быть въ самой нечистой шерсти, и либо вовсе отказывается отъ него, либо предлагаетъ не соразмѣрно малую цѣну. Заграничные фабриканты, при покупкѣ шерсти, еще строже нашихъ: нечистая шерсть не имѣетъ для нихъ никакой цѣны, и если они соглашаются купить такую шерсть, то берутъ ее за безцѣнокъ.

Не одна только чистота шерсти имѣетъ вліяніе на выгодный сбытъ этого продукта за границею: необходимо еще придать товару извѣстный наружный видъ. Руно не состоитъ во всѣхъ своихъ частяхъ изъ одинаковой шерсти; но разныя части его заключаютъ въ себѣ шерсть весьма различныхъ качествъ. Никакая овчарня не можетъ производить рунъ одинаковаго достоинства. Фабрикантъ скупаетъ продуктъ многихъ весьма различнаго достоинства овчарень, пріобрѣтая такимъ образомъ шерсть весьма разнообразную по качествамъ и добротѣ. Между тѣмъ, каждая ткань требуетъ извѣстной, опредѣленныхъ сортовъ, шерсти. Но тому-то фабрикантъ долженъ сперва сортировать купленную шерсть; при чемъ ему приходится разорвать каждое руно на множество клочковъ и распредѣлить эти клочки по классамъ. Фабриканту еще предстоитъ весьма затруднительная работа

Digitized by Google

при сортировкѣ. Не все равно, сортировать ли шерсть тщательно сложенную и связанную по рунамъ, или перепутанную, взбитую, съ разодранными рунами, набитыми, безъ всякаго порядка, въ мѣшокъ. Чѣмъ лучше подготовлена шерсть къ сортировкѣ, чѣмъ тщательнѣе каждое руно сложено и упаковано, тѣмъ дороже платитъ за нее фабрикантъ; напротивъ того, разодранныя и перепутанныя руна такъ затрудняютъ сортировку, что фабрикантъ не рѣшается дать за нихъ и посредственной цѣны, хотя бы предлагаемая ему шерсть была самой высокой тонины. Кромѣ того, правильно упакованный товаръ легко пересмотрѣть и убѣдиться въ его достоинствѣ; когда же онъ набитъ въ мѣшки кое-какъ, то опредѣлить качества его надлежащимъ образомъ нѣтъ возможности. Вообще у насъ еще не умѣютъ тщательно обращаться съ шерстью: укладка ея небрежна, при перевозкѣ не покрываютъ тюковъ, такъ, что нерѣдко внѣшнія части шерсти гніютъ, и чѣмъ слабѣе она набита, тѣмъ далѣе внутрь проникаетъ влага; сверхъ того, отъ непрочныхъ или гнилыхъ мѣшковъ остается въ шерсти множество нитокъ (*).

Если, несмотря на недостатки, замѣчаемыя въ Русской шерсти, ея сбытъ за границею значительно усилился, то это надлежитъ приписать единственно ея сходнымъ цѣнамъ и употребленію ея на выдѣлку шерстяныхъ матерій, коихъ производство въ иностранныхъ земляхъ чрезвычайно распространилось. Русская шерсть годится болѣе на выдѣлку этихъ матерій, нежели для суконъ. За исключеніемъ небольшаго количества первокласныхъ Русскихъ шерстей, употребляемыхъ за границею на сукнодѣліе, руна нашихъ степныхъ овецъ вообще неимѣютъ надлежащей силы, и притомъ, какъ выше замѣчено, весьма часто бываютъ наполнены нечистотами, которыя болѣе или менѣе противустоятъ дѣйствію машинъ, употребляемыхъ для очистки шерсти. Этотъ недостатокъ не столь ощутителенъ для шерстяныхъ матерій, которыя не требуютъ плотности, нужной для сукна. Низкія цѣны этихъ матерій, сравнительно съ цѣнами тонкихъ суконъ, допускаютъ употребленіе только самаго дешеваго матеріяла: отъ того иностранцы охотно покупаютъ

(*) См. Журналъ Министерства Государственныхъ Имуществъ 1845 г., № 8, стр. 111 — 115 и Журналъ Мануфактуръ 1844 г., № 3, стр. 329.

Digitized by Google

Русскую степную шерсть средняго качества, по сходнымъ ея цѣнамъ. При надлежащей чистотѣ, она могла бы годиться и на выдѣлку легкихъ шерстяныхъ прозрачныхъ тканей, которыя не подвергаются валянію, но требуютъ весьма ровной пряжи, какую нельзя вырабатывать изъ нечистой шерсти. Это обстоятельство заслуживаетъ особеннаго вниманія нашихъ овцеводовъ, потому что недостатокъ чистоты въ Русской шерсти уменьшаетъ ея цѣну на фабрикахъ (*).

Должно надѣяться, что просвѣщенное сознаніе собственныхъ выгодъ будетъ болѣе и болѣе побуждать нашихъ хозяевъ и торговцевъ къ отвращенію тѣхъ пороковъ въ этомъ товарѣ, которые имѣютъ невыгодное вліяніе на его сбытъ внутри государства и за границею. Въ настоящее время, потребность въ улучшенномъ приготовленіи шерсти на продажу становится ощутительною, тѣмъ болѣе, что съ одной стороны чрезвычайно умножившееся овцеводство наше нуждается въ заграничномъ отпускѣ этого продукта, а съ другой постепенно возрастаетъ соперничество отдаленныхъ странъ, могущихъ, по изобилію и дешевизнѣ пастбищъ и благопріятному для овцеводства климату, состязаться съ Россіею въ этой отрасли промышленности.

Чтобы опредѣлить нынѣшнее значеніе Россіи во внѣшней торговлѣ шерстью, представляемъ слѣдующее обозрѣніе ея привоза и отпуска, составленное по новѣйшимъ свѣдѣніямъ (**):

Привозъ:

Въ Великобританію	1.700,000	пуд.
Францію	750,000	»
Германскій таможенной союзъ и Австрійскую имперію	540,000	»
Бельгію	200,000	»
Соединенные Штаты	200,000	»
Швецію	30,000	»
Россію	10,000	»
Итого .	3.430,000	пуд.

(*) См. Записки Общества Сельск. Хоз. Южной Россіи, на 1846 г., № 1, стр. 14 — 20.

(**) См. Allgemeine vergleichende Handels- und Gewerbs-Geographie und Statistik, v. Dr. Reden. 1843 г. и новѣйшіе таможенные отчеты Англійскіе, Французскіе и друг.

Digitized by Google

Отпускъ:

1) Изъ Европейскихъ государствъ:			
	Россіи . . . . . 700,000 Царства Польскаго 150,000	. . .	850,000 пуд.
	Австрійской имперіи		500,000 »
	Германскаго таможен. союза		450,000 »
	Испаніи		300,000 »
	Великобританіи		125,000 »
	Италіи		80,000 »
	Бельгіи		45,000 »
	Даніи		40,000 »
	Португаліи		25,000 »
2) Изъ	*Леванта*		120,000 »
3)	*Остиндіи*		100,000 »
4)	*Африки*		125,000 »
5)	*Америки*		160,000 »
6)	*Австраліи*		500,000 »
	Итого		3.430,000 пуд.

Примѣчаніе. По привозу и отпуску въ Германскомъ таможенномъ союзѣ и Австрійской имперіи значится Русская и Польская шерсть, идущая чрезъ эти владѣнія въ иностранныя земли; но какъ неизвѣстно, какое количество ея расходится на внутреннія фабрики, и какая часть ея поступаетъ въ заграничный отпускъ, то и нельзя исключить эту шерсть изъ общаго привоза и отпуска въ Германскомъ таможенномъ союзѣ и Австрійской имперіи. Весь вывозъ Русской и Польской шерсти въ Пруссію и Австрію простирался, въ послѣдніе годы, до 300,000 пуд., изъ коихъ только часть могла быть обращена на тамошнія фабрики, которыя достаточно снабжаются улучшенными шерстями внутренняго произведенія, а изъ привозныхъ употребляютъ наиболѣе простые сорты. Если допустить, что изъ этихъ 300,000 пуд. по меньшей мѣрѣ третья доля идетъ за границу чрезъ Прусскія и Австрійскія владѣнія, то, исключивъ эту часть изъ тамошняго привоза и отпуска, можно допустить приблизительно, что все количество овечьей шерсти, поступающей во внѣшнюю торговлю, составляетъ не менѣе 3.000,000 пуд.

Digitized by Google

Въ этихъ трехъ милліонахъ пудовъ пропорція Русской и Польской шерсти вмѣстѣ доходитъ до 28%, въ томъ числѣ одной Русской 23%.

Сравнивая вывозъ собственно Русской шерсти съ количествомъ этого матеріяла, отпускаемымъ изъ Австрійской имперіи и Германскаго союза, нужно имѣть въ виду, что въ тамошнемъ отпускѣ заключается часть Русской и Польской шерсти, и, слѣдовательно, настоящее количество его должно быть менѣе показаннаго въ нашей таблицѣ. Принимая это обстоятельство въ соображеніе можно безошибочно допустить, что нынѣшній вывозъ шерсти собственно изъ Россіи (т. е. за исключеніемъ Царства Польскаго), усилившійся, въ послѣдніе годы, свыше 700,000 пуд., первенствуетъ надъ вывозомъ даже изъ тѣхъ странъ, которыя до новѣйшаго времени были главными источниками отпуска этого продукта.

Быстрое приращеніе заграничнаго сбыта Русской шерсти началось не прежде, какъ съ 1830 г. и съ тѣхъ поръ представляетъ постоянные успѣхи, которые должны болѣе и болѣе поощрять нашихъ овцеводовъ и торговцевъ къ поддержанію и развитію этой важной статьи отпуска, при возрастающемъ совмѣстничествѣ другихъ странъ во внѣшней торговлѣ шерстью.

II.

Тарифныя постановленія въ Россіи относительно привоза и вывоза шерсти. — Отпускъ и привозъ шерсти всякаго рода съ начала нынѣшняго столѣтія. — Движеніе отпуска овечьей и другихъ родовъ шерсти съ 1834 по 1846 г. — Привозъ шерсти въ Россію по Европейской и Азіятской торговлѣ. — Привозъ и отпускъ козьяго пуха. — Значительное умноженіе привоза шерстяной пряжи.

Тарифныя постановленія, въ отношеніи къ привозу и вывозу шерсти, въ новѣйшее время, подвергнулись существеннымъ измѣненіямъ. Въ теченіе почти всего прошедшаго столѣтія, отпускъ шерсти изъ Россіи былъ запрещенъ, для того, чтобы

Digitized by Google

внутреннимъ суконнымъ фабрикантамъ доставить возможность покупать этотъ матеріялъ по сходнымъ цѣнамъ. По тарифу 1757 г. вывозъ былъ разрѣшенъ съ высокою пошлиною, по 2 руб. 50 коп. съ пуда; но это продолжалось не долго: запрещеніе возобновлено въ тарифѣ 1766 г. и подтверждено тарифомъ 1775 г. По присоединеніи Крыма къ Россіи, дозволенъ вывозъ черной овечьей шерсти, по тарифамъ 1782 и 1797 г., съ пошлиною 4 коп. съ пуда (*); прочіе же сорты оставались запрещенными къ отпуску. Въ 1805 г. послѣдовалъ указъ, коимъ разрѣшенъ вывозъ тонкой овечьей шерсти, цѣною не менѣе 10 р. пудъ, со взиманіемъ пошлины въ 50 коп. съ пуда. Въ тарифѣ 1816 г. овечья шерсть обложена пошлиною въ 25 коп. сер. съ пуда, а въ тарифахъ 1819 и 1822 г. эту пошлину постановлено взимать только въ сухопутныхъ таможняхъ; для портовыхъ же таможенъ она увеличена вдвое. Иностранная овечья шерсть, до изданія тарифа 1816 г., была освобождена отъ пошлины; съ 1816 г. обложена 5% пошлиною съ цѣны, а въ тарифахъ 1819 и 1822 г. опредѣлено взимать по 50 к. сер. съ пуда. Въ послѣдствіи, Правительство, обративъ вниманіе на улучшеніе овцеводства, въ числѣ разныхъ мѣръ, принятыхъ для большаго развитія этой важной отрасли сельскаго хозяйства, признало нужнымъ ограничить привозъ и облегчить отпускъ шерсти: съ этою цѣлью, въ 1827 г. привозная пошлина возвышена до 1 руб. 50 к. сер., а отпускная пошлина сбавлена до 15 к. сер. съ пуда и въ 1831 г. совершенно отмѣнена. По нынѣшнему тарифу взимается съ иностранной шерсти 1 руб. 90 коп. сер. съ пуда; отпускъ, по прежнему, разрѣшенъ безъ пошлины. Такимъ образомъ, въ новѣйшее время тарифная система въ отношеніи къ привозу и отпуску шерсти, получила направленіе, болѣе соотвѣтственное государственнымъ пользамъ: вмѣсто прежняго запрещенія отпуска шерсти, сбытъ ея, по внѣшней торговлѣ, облегченъ разрѣшеніемъ безпошлиннаго вывоза, а привозъ иностранной шерсти, прежде безпошлинный, ограниченъ наложеніемъ на нее высокой пошлины. Попеченія Правительства о распространеніи и улучшеніи овцеводства увѣнчались успѣхомъ: заграничный сбытъ Русской

(*) Въ 1793 году изъ Черноморскихъ портовъ отпущено этой шерсти 23,571 пуд.

Digitized by Google

шерсти въ послѣднее двадцати-лѣтіе значительно увеличился, и внутреннія фабрики, коихъ производство въ то же время чрезвычайно усилилось, не нуждаются болѣе въ иностранномъ матеріялѣ для выдѣлки ординарныхъ и среднихъ суконъ.

Средній отпускъ и привозъ шерсти всякаго рода и козьяго пуха, составлялъ слѣдующія количества:

	Шерсти:			Козьяго пуха:	
	Отпускъ.	Привозъ. Сырца.	Привозъ. Пряденой.	Привозъ.	Отпускъ.
	П у д о в ъ.				
Съ 1800 до 1814 г.	19,813	— (*)	—	— (*)	—
1814 1819 .	38,809	4,777	—	—	—
1819 1824 .	33,509	9,596	—	—	—
1824 1829 .	68,240	9,845	—	2,301	—
1829 1834 .	156,543	4,692	3,182	2,375	—
1834 1839 .	320,395	8,958	8,062	2,492	3,200
1839 1844 .	460,773	13,758	10,341	3,310	5,193
1844 1847 .	721,054	11,903	31,720	2,830	4,711

Примѣчанія.

1) Ни одна отрасль нашей отпускной торговли не представляетъ такого быстраго и значительнаго развитія, какъ вывозъ шерсти: въ началѣ нынѣшняго столѣтія, отпускалось только до 20,000, а въ послѣдніе годы—до 700,000 пуд.—Въ «Видахъ Торговли» до 1834 г. вывозъ овечьей шерсти не былъ показываемъ особо, и потому можемъ означить количество его только съ этого года. Шерсти отпущено:

	Овечьей.	Разной.
Въ 1834 г.	281,450	8,240 пуд.
1835	341,799	5,482 »
1836	320,025	11,903 »
1837	257,127	5,484 »
1838	363,219	7,246 »
Средняя сумма . . .	312,724	7,871 »
Въ 1839 г.	412,802	10,345 »
1840	290,521	11,475 »
1841	436,181	19,236 »
1842	566,077	13,991 »
1843	532,686	11,103 »
Средняя сумма . . .	447,653	13,120 »

(*) За эти годы нѣтъ полныхъ свѣдѣній о привозѣ шерсти и козьяго пуха.

Digitized by Google

	Овечьей.	Разной.
Въ 1844 г.	844,154	14,709 пуд.
1845	783,588	11,240 »
1846	498,763	10,698 »
Средняя сумма . . .	708,835	12,219 пуд.

Вывозъ овечьей шерсти увеличился на 126%, а разной на 55%.—Подъ названіемъ «разной», означается въ «Видахъ Торговли» шерсть бычья, коровья, козья, верблюжья и пряденая. Послѣдняя вывозится исключительно чрезъ С. Петербургскій портъ: средній ея вывозъ отсюда составлялъ съ 1834 по 1838 г. 2,046 пуд., съ 1839 по 1843 г. 3,695, а съ 1844 по 1846 г. 3,195 пуд.; слѣдовательно, весь отпускъ другихъ шерстей простирался, среднимъ числомъ, въ первый періодъ до 5,625 пуд., во вторый до 9,475, а въ послѣдній до 9,024 пуд.

2) Въ Россію привозится, по Европейской ея торговлѣ, небольшое количество тонкой шерсти высокихъ сортовъ, а изъ Азіи получается шерсть верблюжья, овечья и козья. Привезено:

	По торговлѣ: Европейской.	Азіятской.
Въ 1824 г.	18,703	3 пуд.
1825	3,388	372 »
1826	10,726	323 »
1827	11,047	651 »
1828	3,652	359 »
Средняя сумма . . .	9,503	342 »
Въ 1829 г.	5,289	788 »
1830	1,019	505 »
1831	2,715	85 »
1832	4,549	1,372 »
1833	2,339	4,801 »
Средняя сумма . . .	3,182	1,510 »
Въ 1834 г.	2,067	12,451 »
1835	3,406	5,199 »
1836	1,494	3,241 »
1837	3,136	4,958 »
1838	3,201	5,628 »
Средняя сумма	2,663	6,295 пуд.

Digitized by Google

	По торговлѣ: Европейской.	Азіятской.	
Въ 1839 г.	6,161	6,085	пуд.
1840	7,408	4,595	»
1841	8,791	9,031	»
1842	2,606	13,568	»
1843	3,067	7,478	»
Средняя сумма	5,606	8,152	»
Въ 1844 г.	4,184	7,519	»
1845	3,756	9,516	»
1846	2,222	8,513	»
Средняя сумма	3,387	8,516	пуд.

По Европейской торговлѣ, привозъ овечьей шерсти (Нѣмецкой), весьма уменьшился, послѣ возвышенія таможенной пошлины съ нее въ 1827 г. Напротивъ того, привозъ Азіятской шерсти, въ новѣйшее время, увеличился: она получается посредствомъ мѣноваго торга съ Киргизами и употребляется на выдѣлку грубыхъ издѣлій; нѣкоторое количество верблюжьей шерсти идетъ изъ нашимъ портовъ въ Европу.

3) Привозъ козьяго пуха, вымѣниваемаго также у Киргизовъ, въ теченіе двадцати трехъ лѣтъ, оставался, по пятилѣтнимъ сложностямъ, почти въ одинаковомъ положеніи, составляя среднимъ числомъ, около 2,500 до 3,000 пуд. въ годъ. Изъ Россіи отпускается въ Европу козій пухъ, пріобрѣтаемый частью у Киргизовъ, частью въ Оренбургской губерніи, гдѣ водится порода козъ, доставляющая этотъ матеріялъ (*). Онъ идетъ наиболѣе чрезъ С. Петербургъ во Францію, гдѣ употребляютъ его на дѣланіе шалей; но съ нѣкоторыхъ поръ, въ этой фабрикаціи стали употреблять отчасти мериносовую шерсть, и вѣроятно отъ того вывозъ козьяго пуха, въ новѣйшее время, уменьшился.

4) Шерсть пряденая доставляется для фабрикаціи гладкихъ шерстяныхъ тканей, производство коихъ значительно распространилось въ послѣдніе годы. Эту пряжу выписываютъ изъ Англіи и Саксоніи: въ первой она приготовляется изъ шерсти, получаемой отъ длинношерстныхъ овецъ, которыя у насъ разведены еще въ маломъ количествѣ, а въ послѣдней употреб-

(*) Очищеніемъ козьяго пуха отъ волоса, занимаются наиболѣе въ Касимовѣ и Ростовѣ. Ростовскій козій пухъ цѣнится 10% выше Касимовскаго, потому что бываетъ тщательнѣе очищенъ.

Digitized by Google

ляютъ на прядильняхъ, большою частью отборную мериносовую шерсть. Если бы размножились у насъ мануфактуры для пряденія гребенной шерсти, то не было бы недостатка въ потребномъ для нихъ матеріялѣ; но эта фабрикація, требующая значительныхъ капиталовъ на устройство большихъ заведеній съ машинами, до сихъ поръ не имѣла успѣшнаго развитія въ Россіи, несмотря на высокую пошлину съ иностранной шерстяной пряжи. По тарифу 1822 г. пошлина составляла 7 р. 20 к. съ бѣлой и 7 р. 70 к. съ крашеной пряжи. Въ 1830 г. было дозволено фабрикантамъ выписывать, въ теченіе шести лѣтъ, опредѣленное количество гребенной шерстяной пряжи для камлотовъ и подобныхъ издѣлій, съ пошлиною по 2 р. сер. съ пуда. По нынѣшнему тарифу пряжа этого рода обложена пошлиною: бѣлая по 4 р., крашеная по 4 р. 30 к., мериносовая, для выдѣлки матерій, называемыхъ мериносъ, шали и т. п., бѣлая по 8 р., крашеная по 8 р. 60 к., а со всякой другой шерстяной пряжи, бѣлой и крашеной, взимается 17 р. 25 к. сер. съ пуда.

Привозъ пряденой шерсти въ теченіе двадцати лѣтъ, составлялъ слѣдующія количества:

Въ 1827 г.	1,751 пуд.	Въ 1837 г.	9,403 пуд.
1828	2,232 »	1838	8,937 »
1829	2,250 »	1839	7,313 »
1830	2,738 »	1840	8,692 »
1831	2,358 »	1841	8,557 »
Средняя сумма	2,266 »	Средняя сумма	8,580 »
Въ 1832 г.	3,976 »	Въ 1842 г.	11,614 »
1833	4,688 »	1843	15,530 »
1834	4,768 »	1844	24,958 »
1835	7,152 »	1845	30,142 »
1836	10,051 »	1846	40,944 »
Средняя сумма.	6,127 пуд.	Средняя сумма	24,457 пуд.

Постоянное и значительное умноженіе привоза этого матеріяла свидѣтельствуетъ о быстромъ развитіи фабрикаціи гладкихъ шерстяныхъ тканей въ Россіи. Въ 1847 г. привезено шерстяной пряжи 47,547 пуд. на 1.750,652 р. сер., а не далѣе какъ за пять лѣтъ, привозъ ея былъ вчетверо менѣе.

Digitized by Google

III.

Внутренній торгъ шерстью и главныя мѣста ея закупки для заграничнаго отпуска. — Вывозъ шерсти изъ разныхъ портовъ и чрезъ сухопутную границу.— Обозрѣніе отпуска шерсти разныхъ сортовъ изъ Одессы.— Движеніе этой торговли въ другихъ южныхъ портахъ.— Общая цѣнность отпуска овечьей шерсти изъ Россіи. — Мѣста заграничнаго сбыта Русской шерсти разныхъ сортовъ. — Вывозъ ея въ Великобританію, Францію, Нидерланды, Пруссію, Австрійскую имперію и другія мѣста.

Для торговли шерстью учреждены въ Россіи шерстяныя ярмарки, изъ коихъ важнѣйшія: Троицкая и Успенская въ Харьковѣ, Ильинская въ Ромнахъ, Петропавловская въ Екатеринославѣ. На этихъ ярмаркахъ производятся главныя закупки шерсти для Москвы и для отпуска за границу. Въ Москву привозится ежегодно до 400,000 пуд. мериносовой шерсти, въ томъ числѣ около 160,000 пуд. мытой и до 250,000 пуд. перегонной. Изъ этого количества четвертая доля идетъ за границу, чрезъ С. Петербургскій портъ, остальная часть расходится по фабрикамъ Московской и смежныхъ съ нею губерній (*). Сверхъ того, для фабрикъ, приготовляющихъ солдатскія сукна, покупается много Донской и Шленской шерсти на мѣстныхъ ярмаркахъ.

Харьковская Троицкая ярмарка, по количеству продаваемой на ней шерсти, есть самая значительная между шерстяными ярмарками въ Россіи: ежегодный привозъ шерсти въ Харьковъ, на эту ярмарку, простирается свыше 100,000 пуд. Въ новѣйшее время, торговля на тамошнихъ ярмаркахъ приняла направленіе, болѣе выгодное для овцеводовъ, при содѣйствіи Харьковской Акціонерной Компаніи для торга шерстью: выда-

(*) См. Атласъ промышленности Московской губерніи, составленный Л. Самойловымъ.

Digitized by Google

ча изъ Харьковской конторы Коммерческаго Банка ссудъ подъ залогъ шерсти; пріемъ ея въ компанію на храненіе и коммиссію, а также посредничество компаніи между овцеводами и фабрикантами,—все это способствуетъ сбыту шерсти по выгоднѣйшимъ цѣнамъ, отвращая зависимость овцеводовъ отъ торговцевъ-спекулантовъ. Стѣсненное положеніе, въ которомъ находилась прежде шерстяная торговля въ Харьковѣ, обнаруживается и теперь на другихъ шерстяныхъ ярмаркахъ, гдѣ овцеводы принуждены сбывать шерсть торговцамъ, которые соображаясь съ своими ограниченными средствами, съ количествомъ запасовъ, привезенныхъ для продажи и съ нуждою хозяевъ выручить за свой товаръ наличныя деньги, стараются скупить его, какъ можно дешевле, для выгоднѣйшей перепродажи купцамъ, отправляющимъ шерсть за границу, или для сбыта этого товара фабрикантамъ въ кредитъ.

Гораздо правильнѣе, чѣмъ внутри Россіи, ведется торгъ шерстью по сбыту ея для заграничнаго отпуска, чрезъ Одессу. Тамошніе купцы обыкновенно скупаютъ шерсть у Новороссійскихъ помѣщиковъ весною, до стрижки, отдавая имъ часть денегъ въ задатокъ. Одесскія цѣны на этотъ товаръ всегда соотвѣтствуютъ заграничнымъ, и хозяевамъ представляется болѣе удобствъ къ выгоднѣйшему сбыту ея тамошнимъ торговымъ домамъ, нежели на ярмаркахъ.

Въ иностранныя земли вывозится шерсть наиболѣе изъ Одессы и другихъ южныхъ портовъ, также изъ С. Петербурга и чрезъ сухопутную границу. — Отпущено:

	Въ 1834—38	1839—43	1844—46 г.	
Чрезъ С. Петербургъ . .	53,127	67,015	114,073	пуд.
» друг. Балтійск. порты	1,840	2,486	1,161	»
» Одессу	99,154	128,283	213,245	»
» друг. Черноморскіе и Азовскіе порты .	103,570	123,218	228,940	»
» сухопутную границу	53,559	123,596	147,606	»
» проч. мѣста . . .	1,474	3,055	3,810	»
Итого .	312,724	447,653	708,835	пуд.

Digitized by Google

Примѣчанія.

1) Вывозъ овечьей шерсти изъ С. Петербурга увеличился въ послѣдній періодъ противъ перваго на 114%. Этотъ товаръ доставляется сюда сухимъ путемъ изъ Москвы, куда свозится наиболѣе изъ губерній: Харьковской, Полтавской, Екатеринославской, Воронежской, Саратовской, Пензенской, Симбирской и Земли Войска Донскаго.

2) Чрезъ другіе Балтійскіе порты, и преимущественно изъ Риги, отпускается, въ маловажномъ количествѣ, шерсть съ улучшенныхъ овчарныхъ заводовъ, находящихся въ Остзейскихъ губерніяхъ.

3) Самый значительный отпускъ шерсти производится чрезъ южные порты, между коими, въ этой отрасли торговли, первенствуетъ Одесса. Многочисленныя стада овецъ, разведенныя въ губерніяхъ Херсонской, Таврической, Екатеринославской и въ Бессарабской области, доставляютъ большое количество шерсти для отпуска чрезъ эти порты. Одесса получаетъ мериносовую шерсть наиболѣе изъ Херсонской губерніи и Бессарабской области, которая доставляетъ также цыгайскую шерсть, а простая привозится изъ разныхъ сосѣдственныхъ губерній.— Изъ Одессы отпущено шерсти:

	Мериносовой.	Цыгайской.	Простой.
Въ 1839 году . . .	97,173	8,700	12,535 пуд.
1840 » . . .	69,172	15,958	17,638 »
1841 » . . .	86,097	26,142	22,803 »
1842 » . . .	99,387	9,660	28,526 »
1843 » . . .	78,847	25,230	48,546 »
1844 » . . .	233,472	17,686	37,758 »
1845 » . . .	141,077	43,193	35,786 »

Въ Одесскомъ отпускѣ главную часть составляетъ мериносовая шерсть. Однако увеличивается также требованіе на простую и цыгайскую.

Вообще отпускъ шерсти изъ этого порта увеличился въ послѣдній періодъ противъ перваго на 115%.

Сравненіе нынѣшняго Одесскаго отпуска шерсти съ прежнимъ, очевидно свидѣтельствуетъ объ успѣхахъ овцеводства въ Новороссійскомъ краѣ. Въ теченіе 10 лѣтъ, съ 1814 г., самый большой вывозъ простирался (въ 1822 г.) только на 74,000 р.

Digitized by Google

сер., а въ послѣдствіи, именно съ 1835 г., возвысился на сумму отъ 1 до 5½ мил. руб. сер.

4) Почти всѣ другіе Черноморскіе и Азовскіе порты участвуютъ болѣе или менѣе въ отпускѣ шерсти, который увеличился тамъ въ послѣдній періодъ, противъ перваго, на 121%. Между Азовскими портами въ этой торговлѣ первенствуетъ Ростовъ на Дону, служащій главнымъ складочнымъ мѣстомъ для шерсти, собираемой въ Землѣ Войска Донскаго, Черноморіи и Кавказской области. Заграничный сбытъ тамошнихъ шерстей простаго разбора примѣтно возрастаетъ. Изъ Ростова на Дону отпущено:

Въ 1840 г.	49,112	пуд.
1841	67,025	»
1842	78,075	»
1843	107,060	»
1844	156,728	»
1845	168,643	»
1846	96,756	»

Съ умноженіемъ вывоза шерсти чрезъ этотъ портъ уменьшился ея отпускъ изъ Таганрога, потому что она доставляется сюда изъ тѣхъ же мѣстъ, которыя нынѣ сбываютъ ее прямо за границу чрезъ Ростовъ на Дону. До 1825 г. отпускалось шерсти изъ Таганрога ежегодно отъ 1,000 до 4,000 пуд.; до 1832 г. вывозъ не превышалъ 20,000 пуд., а съ тѣхъ поръ по 1836 г. увеличился отъ 35 до 50 тысячъ пуд. Въ слѣдующіе за тѣмъ годы, по разрѣшеніи заграничнаго отпуска товаровъ изъ Ростова на Дону, вывозъ шерсти изъ Таганрога сталъ упадать: съ 1836 по 1840 г. среднее количество вывезенной оттуда шерсти составляло только 8,400 пуд., въ 1841 — 43 г. уменьшилось до 3,500 пуд., но въ 1844—46 г. опять возросло до 27,641 пуд.

Чрезъ Бердянскъ отпускается за границу также простая шерсть, доставляемая къ этому порту изъ ближайшихъ мѣстъ Екатеринославской и Таврической губерній. Вывозъ шерсти отсюда начался недавно. — Отпущено:

Въ 1840 г.	960	пуд.
1841	3,337	»
1842	13,425	»
1843	14,502	»

Digitized by Google

Въ 1844—46 г. средній отпускъ шерсти изъ Бердянска составлялъ 5,411 пуд.

Вывозъ шерсти изъ Маріуполя и Керчи маловаженъ.

Изъ Евпаторіи и отчасти изъ Ѳеодоссіи вывозится самая низкая шерсть, получаемая почти исключительно отъ овецъ, содержимыхъ Крымскими и Нагайскими Татарами. Чрезъ эти порты отпущено шерсти:

Въ 1840 г.	. . . . .	21,560 пуд.
1841	. . . . .	22,371 »
1842	. . . . .	38,995 »
1843	. . . . .	41,000 »
1844	. . . . .	86,269 »

Въ короткое время вывозъ шерсти этого рода увеличился вчетверо.

Дунайскіе порты, Измаилъ и Рени, не принимаютъ никакого участія въ отпускѣ шерсти, потому что Бессарабская область, единственный край, снабжающій ихъ своими произведеніями, сбываетъ этотъ товаръ за границу частью чрезъ Одессу, частью сухимъ путемъ

5) Вывозъ овечьей шерсти чрезъ сухопутную границу увеличился въ послѣднее трехлѣтіе, противъ перваго періода, на 175%.

Шерсть изъ западныхъ и Малороссійскихъ губерній отправляется частью чрезъ Прусскую границу на ярмарки въ Бреславъ, частью идетъ туда же и въ Брюннъ, чрезъ Австрійскую границу; сверхъ того, въ Австрійскія владѣнія вывозится шерсть чрезъ Новосслицкую таможню изъ Бессарабіи.

По «Видамъ Торговли», цѣнность всего отпуска овечьей шерсти составляла слѣдующія суммы:

			За пудъ.
Въ 1834—38 г.	312,724 пуд. на	2.801,049 р.	около 9 р. — к.
1839—43 .	447,653 »	4.301,609 »	9 60 »
1844—46 .	708,835 »	7.384,608 »	10 40 »

Судя по цѣнамъ, объявленнымъ при отпускѣ, должно заключить, что изъ Россіи вывозится шерсть большою частью низкихъ и среднихъ сортовъ (*); но нельзя съ точностью опре-

(*) Въ Одессѣ, одномъ изъ главныхъ рынковъ нашей шерстяной торговли, существовали слѣдующія цѣны за пудъ:

Шерсть:	Въ 1843 г.	Въ 1844 г.
Мериносовая .	отъ 14 р. 28 к. до 16 р. 85 к.	отъ 14—15 до 19—20 р.
Цыгайская . .	6 28 7 71	7 8 9
Простая . . .	3 85 4 21	3½ 4½

Digitized by Google

дѣлить, въ какомъ количествѣ отпускаются различные ея сорты. Англія есть главный покупатель простыхъ шерстей всякаго рода, Донской, Воронежской, Битюжской и проч.; она доставляетъ также самый большой сбытъ цыгайской и шленской шерсти. Во Францію отправляютъ хорошую и среднюю Донскую шерсть, также самую короткую Битюжскую, а въ Голландію идетъ немного овчинной, поярковой и осенней шерсти. Простые сорты Русской шерсти сбываются въ Пруссіи, Австріи и другихъ Нѣмецкихъ земляхъ. Мериносовая шерсть вывозится только низкихъ и среднихъ добротъ въ Англію, Бельгію и Францію, и употребляется тамъ смѣшанная съ другими шерстями, на ткани, въ которыхъ узоръ покрываетъ недостатки матеріяла (*).

Въ теченіе пятнадцати лѣтъ отпущено шерсти изъ Россіи:

	Среднія количества:		
	Въ 1834—38	1839—43	1844—46 г.
Въ Великобританію .	106,975	124,170	232,205 пуд.
Францію . . .	12,421	57,271	91,471 »
Нидерланды . .	8,289	36,991	48,597 »
Пруссію . . .	7,746	43,400	49,681 »
Австрійскую имперію	57,729	95,476	123,451 »
Константинополь, за приказами .	99,557	50,945	61,399 »
прочія мѣста . .	20,007	39,400	102,031 »
Всего .	312,724	447,653	708,835 пуд.

Примѣчанія.

1) Великобританія, какъ видно изъ этой таблицы, служитъ главнѣйшимъ истокомъ для Русской шерсти: отпускъ ея туда, въ теченіе этихъ трехъ періодовъ, составлялъ около 30 до 34% всего количества шерсти, вывезенной изъ Россіи; но настоящая пропорція была гораздо значительнѣе, ибо корабли, отправленные съ грузами шерсти изъ нашихъ южныхъ портовъ въ Константинополь за приказами, большою частью отходили въ Великобританію.

(*) См. Журналъ Мануфактуръ 1844 г., № 3, стр. 328.

Digitized by Google

2) Вывозъ Русской шерсти во Францію, Нидерланды и Пруссію былъ весьма маловаженъ въ первый періодъ и только въ сороковыхъ годахъ значительно усилился; въ послѣднее трехлѣтіе отпущено, въ сравненіи съ первымъ періодомъ, болѣе: во *Францію* на 636%, въ *Нидерланды* на 485%, въ *Пруссію* на 541%. Въ *Австрійскую имперію* шерсть отпускалась въ немаловажномъ количествѣ уже въ первомъ періодѣ; однако въ сравненіи съ тогдашнимъ вывозомъ, средній отпускъ ея въ 1844—46 г. увеличился около 114%.

3) Въ итогѣ, означающемъ вывозъ въ «прочія мѣста» заключаются небольшія количества шерсти, отправленныя въ разныя страны сѣверной и южной Европы и въ Америку. Этотъ итогъ, въ послѣднее трехлѣтіе, значительно увеличившійся, распредѣлялся слѣдующимъ образомъ:

Въ Зундъ, за приказами	23,228	пуд.
Италію	33,193	»
Америку	16,659	»
разныя мѣста	26,941	»
Итого .	102,031	»

IV.

Обозрѣніе заграничнаго сбыта шерсти. — Привозъ ея изъ Россіи и другихъ странъ въ Великобританію, Францію и Бельгію; умноженіе тамъ сбыта Русской шерсти и возрастающее соперничество другихъ странъ съ Россіею въ этой отрасли торговли. — Отпускъ и привозъ шерсти въ Германскомъ таможенномъ союзѣ. — Вывозъ ея изъ Россіи чрезъ границу съ Пруссіею и Австріею. — Потребленіе шерсти въ другихъ странахъ Европы. — Важность заграничнаго сбыта шерсти для Русскаго овцеводства.

Для точнѣйшаго сужденія, въ какой мѣрѣ усилился сбытъ Русской овечьей шерсти въ разныхъ иностранныхъ земляхъ, нужно обратиться къ свѣдѣніямъ о привозѣ ея въ тѣ страны, которыя получаютъ ея въ наибольшемъ количествѣ. Разсматривая общій привозъ туда шерсти, можно будетъ узнать мѣру участія другихъ странъ въ заграничномъ сбытѣ этого матеріяла.

Великобританія первенствуетъ между всѣми Европейскими государствами въ производствѣ шерстяныхъ издѣлій, на которое, кромѣ собственной шерсти, употребляетъ значительное

Digitized by Google

количество иностранной. Въ Великобританіи считается около 32 милліоновъ овецъ, которыя даютъ въ годъ до 3.800,000 пуд. шерсти, изъ коихъ, за ежегоднымъ отпускомъ около 125,000 пуд., остается, на внутреннее потребленіе, до 3.675,000 пуд., и сверхъ того привозится иностранной шерсти около 1.500,000 пуд. Такимъ образомъ, потребленіе этого матеріяла на тамошнихъ фабрикахъ простирается до пяти милліоновъ пуд. Шерстяныя издѣлія ихъ сбываются повсемѣстно, наиболѣе же въ Америкѣ, въ Остиндіи и Китаѣ. Вывозъ ихъ, съ 1840 по 1844 г., составлялъ, по цѣнѣ, до 37 милліон. руб. сер. въ годъ, не включая шерстяную пряжу, которой отпущено въ то же время, среднимъ числомъ, на 3.750,000 р. сер.

Съ начала нынѣшняго столѣтія, при значительномъ развитіи шерстяной фабрикаціи въ Великобританіи, потребленіе тамъ иностранной шерсти увеличилось отъ 200,000 до 1.500,000 пуд.; особенно въ послѣдніе двадцать лѣтъ источники привоза этого матеріяла такъ умножились, что нынѣ Великобританія снабжается имъ изъ всѣхъ частей свѣта.

До изданія тарифа 1842 г., Великобританія, поощряя привозъ шерсти изъ собственныхъ колоній, взимала съ иностранной пошлину по 1 руб. сер. съ пуда шерсти цѣною въ 12 р. сер. и выше, и по 50 к. сер. съ низшихъ сортовъ, тогда какъ колоніяльная была освобождена отъ пошлины. Съ постепеннымъ умноженіемъ привоза шерсти изъ колоній, Правительство признало возможнымъ снять пошлину и съ иностранной шерсти, имѣя въ виду облегчить заграничный сбытъ Англійскихъ шерстяныхъ издѣлій, коихъ цѣна возвышалась отъ пошлины, взимаемой съ ихъ матеріяла.

Средній привозъ шерсти въ Великобританію:

Годы.	Изъ Испаніи.	Германіи.	Австраліи.	Россіи.	Проч. мѣстъ.	Всего.
	Фунт.		пудъ.			(*).
1800—12	5.588,560	305,543	—	—	1.454,565	7.345,666
1814—18	7.588,899	5.099,044	41,256	203,061	2 741,116	15.674,376
1819—23	5.631,076	8 723,901	192,978	221,488	1.807,933	16.577,745
1824—28	4.499,869	20.328,621	808,348	468,758	2 235,973	28.341,569
1829—33	3.566,554	22.914,895	2.226,504	672,693	1.240,846	30.621,492
1834—38	3.520,229	25 888,458	5.498,996	4.486,330	13.952,573	53.346,586
1839—43	1.206,414	19.917,030	12.528,511	4.959,139	13.011,288	51.622,382
1844—46	1.004,623	19.016,100	21.189,637	6,292,269	21.758,397	69,261,026

(*) 36 Англійскихъ фунтовъ равнялются пуду.

Digitized by Google

Примѣчанія.

1) Средній привозъ шерсти въ Великобританіи съ начала нынѣшняго столѣтія по 1846 года увеличился отъ 264,046 до 1.934,917 пуд., т. е. почти вдесятеро.

2) До двадцатыхъ годовъ Испанія занимала первое мѣсто въ привозѣ туда шерсти: въ 1800 — 12 г. количество Испанской шерсти составляло три четверти всего привоза, а въ 1814—18 г., половину, отъ того, что уже въ это время стало возрастать употребленіе Нѣмецкой шерсти. Привозъ этого матеріяла изъ Испаніи, постоянно упадая съ двадцатыхъ годовъ, напослѣдокъ уменьшился такъ, что въ новѣйшее время не доходилъ даже до $^1/_{60}$ доли всего привоза.

3) Съ распространеніемъ улучшеннаго овцеводства въ Германіи, началъ усиливаться привозъ Нѣмецкой шерсти въ Великобританію: около двадцатыхъ годовъ онъ уже опередилъ привозъ шерсти изъ Испаніи и съ тѣхъ поръ, въ теченіи пятнадцати лѣтъ постоянно возрасталъ: въ 1834 — 38 г. количество Нѣмецкой шерсти составляло почти половину (48%) всего привоза. Въ послѣдствіи, съ умноженіемъ привоза шерсти изъ Австраліи и другихъ странъ, требованіе на Нѣмецкую шерсть уменьшилось такъ, что ея пропорція въ 1844—46 г. едва простиралась до четвертой доли всего привоза, и въ количествѣ его уступила Австральской шерсти первенство, удерживая за собою снабженіе Англійскихъ мануфактуръ преимущественно высшими сортами этого матеріяла, въ производствѣ которыхъ другія страны еще не могутъ состязаться съ Германіею.

4) Привозъ Австральской шерсти, ничтожный до двадцатыхъ годовъ, съ тѣхъ поръ увеличивался болѣе, нежели вдвое, въ каждое пятилѣтіе; въ 1839 — 43 г. она составляла шестую часть, а въ 1844 — 46 г. уже третью долю всего привоза.

5) Сбытъ Русской шерсти значительно усилился съ тридцатыхъ годовъ: въ 1829 — 33 г. весь привозъ ея простирался только до 18,686 пуд., въ 1834—38 г. составлялъ 124,620 пуд., въ 1839—43 г. 137,753, а въ 1844—46 г. 174,785 пуд. Несмотря на такое приращеніе сбыта Русской шерсти, пропорція ея въ общемъ количествѣ привоза не превышаетъ десятой доли.

6) Другія страны не принимали значительнаго участія въ этой отрасли торговли до 1834 г.; съ тѣхъ поръ, сталъ усили-

Digitized by Google

ваться привозъ шерсти изъ Остиндіи, Африки и Южной Америки; въ 1834 — 38 г. и въ 1839 — 43 г. онъ составлялъ четвертую долю, а въ 1844 — 46 г. одну треть всего количества шерсти, привезенной въ Великобританію.

Производя обширную торговлю иностранными шерстями, Великобританія имѣетъ возможность, сверхъ сбыта ихъ на внутреннія фабрики, снабжать этимъ матеріяломъ другія страны Европы: ежегодный вывозъ иностранной шерсти изъ Англійскихъ портовъ простирается около 100,000 пуд., состоящихъ большою частью изъ Австральскихъ, Африканскихъ и Американскихъ шерстей. Такимъ образомъ, въ новѣйшее время, открылся имъ сбытъ чрезъ Великобританію и на Европейскомъ материкѣ.

Изъ всего привоза шерсти въ это государство, нынѣ приходится только одна треть на долю Европы, а двѣ трети доставляются изъ другихъ частей свѣта.

Умноженіе сбыта шерсти, привозимой изъ Австраліи, Остиндіи, Африки и южной Америки, можетъ затруднить дальнѣйшее приращеніе отпуска Русской шерсти въ Великобританію, потому что тамошнія фабрики пріобрѣтаютъ по сходнѣйшимъ цѣнамъ большею частью низкіе сорты шерсти, доставляемые изъ этихъ отдаленныхъ странъ и качествомъ подходящіе къ тѣмъ шерстямъ, какія до сихъ поръ наиболѣе вывозятся изъ Россіи. По этому, для поддержанія ихъ сбыта въ Великобританіи, нужно обратить болѣе вниманія на отпускъ туда средней шерсти, которая не можетъ быть привозима въ достаточномъ количествѣ и надлежащей добротѣ изъ вышеупомянутыхъ странъ, гдѣ по недостатку людей для присмотра за многочисленными стадами овецъ, пасущихся на обширныхъ пастбищахъ, нельзя производить много шерсти даже среднихъ сортовъ. Что же касается до лучшихъ шерстей, то Россія не можетъ состязаться въ нихъ съ Германіею, въ которой овцеводство достигло высокой степени совершенства, и потому Нѣмецкая шерсть высшихъ сортовъ, безъ сомнѣнія, удержитъ за собою сбытъ въ Великобританіи, несмотря на умноженіе привоза туда этого матеріяла изъ другихъ странъ, которыя соперничаютъ съ Германіею только въ количествѣ, а не въ качествѣ производимой ими шерсти.

Digitized by Google

Франція, отпускающая за границу собственныхъ шерстяныхъ издѣлій на сумму до 14 мил. руб. сер., занимаетъ, послѣ Великобританіи, первое мѣсто въ потребленіи иностранной шерсти. Во Франціи считается слишкомъ 30 милліоновъ овецъ, дающихъ въ годъ около двухъ милліоновъ пуд. шерсти, которой однако недостаточно для тамошней фабрикаціи: ежегодный привозъ шерсти въ это государство доходитъ до 800,000 пуд., несмотря на то, что иностранная шерсть, для поощренія внутренняго овцеводства, обложена пошлиною въ 20% съ цѣны. Французскія фабрики снабжаются шерстью изъ Германіи, Испаніи, Леванта и Россіи.

Среднія колич. привоза.	Въ 1823—27	1828—32	1833—37	1838—42 г.
	Килограммовъ (*).			
Изъ Бельгіи . .	1.198,000	997,594	1.989,518	4.003,739
Германіи .	835,361	713,942	1 224,216	2.907,922
Испаніи . .	1.324,254	1.642,016	3.466,746	3.525,608
Турціи и сѣв. Африки .	1.497,768	1.486,118	3.204,725	3.246,528
Россіи . .	64,519	59,964	211,207	480,609
проч. мѣстъ .	749,659	919,927	1.411,750	2 370,567
Всего .	5.669,561	5.814,561	11.508,162	16.534,973

Значительное умноженіе привоза шерсти во Францію, въ новѣйшее время, было слѣдствіемъ сбавки привозной пошлины (въ 1834 г.) съ 33% до 20% съ цѣны; отъ того, естественно, возрасло потребленіе иностранной шерсти на тамошнихъ фабрикахъ, и производство ихъ усилилось, съ умноженіемъ сбыта издѣлій, для коихъ матеріялъ сталъ обходиться дешевле. Должно замѣтить, что существующая во Франціи привозная пошлина съ шерсти, будучи взимаема съ цѣны товара, представляетъ важное неудобство: при низкихъ цѣнахъ на шерсть, пошлина съ нее выходитъ малая, слѣдовательно, благопріятствуетъ заграничному привозу, который еще болѣе подавляетъ внутреннія цѣны, во вредъ овцеводовъ, на пользу которыхъ эта пошлина установлена; напротивъ того, въ случаѣ высокихъ цѣнъ на шерсть, при выпискѣ ее изъ-за границы, пош-

(*) 16 килограммовъ равняются пуду.

Digitized by Google

лина обходится дороже и стѣсняется фабричное производство, отъ употребленія дорогаго матеріяла.

Разсматривая привозъ шерсти во Францію, нельзя не обратить вниманія на значительное приращеніе тамъ сбыта Русской шерсти, которой въ послѣднее пятилѣтіе привезено на 644% болѣе, чѣмъ въ первое. Привозъ Нѣмецкой шерсти, доставляемой прямо изъ Германіи и чрезъ Бельгію, увеличился въ то же время на 240%, Испанской—на 165%; совокупный же привозъ изъ всѣхъ другихъ странъ представляетъ приращенія на 150%. Несмотря на то, что потребленіе Русской шерсти во Франціи въ короткое время возросло почти всемеро, привозъ изъ Россіи, въ сравненіи съ привозомъ изъ другихъ странъ, чрезвычайно маловаженъ. Въ послѣдній періодъ, Русская шерсть составляла менѣе 3% всего количества иностранной шерсти, поступившей тамъ на внутреннее потребленіе.

Французскія фабрики употребляютъ иностранную шерсть всѣхъ сортовъ: улучшенная Нѣмецкая, привозимая изъ Германіи и чрезъ Бельгію, занимаетъ первое мѣсто, (41% всего привоза); за нею слѣдуетъ Испанская (21%); остальную же пропорцію (38%) составляетъ простая шерсть разныхъ родовъ, получаемая изъ Россіи, Италіи, Турціи, сѣверной Африки и южной Америки.—Слѣдовательно, Россія, снабжая Францію низкими сортами шерсти, встрѣчаетъ соперничество такихъ странъ, съ которыми это государство, съ давняго времени, находится въ ближайшихъ торговыхъ сношеніяхъ. Франція, нуждаясь въ распространеніи сбыта своихъ мануфактурныхъ товаровъ, имѣетъ постоянный и важный истокъ для нихъ въ этихъ странахъ, въ замѣнъ тамошнихъ продуктовъ, къ числу коихъ принадлежитъ шерсть, необходимая для ея фабрикъ. Нынѣшній привозъ простой шерсти оттуда во Францію доходитъ до 320,000 п., а изъ Россіи только до 30,000 п. Однако, значительное увеличеніе привоза Русской шерсти показываетъ, что она успѣшно сбывается на Французскія фабрики и, вѣроятно, сбытъ ея еще болѣе будетъ возрастать, при отправленіи туда среднихъ шерстей надлежащаго качества, которыми Франція не можетъ снабжаться изъ Турціи, сѣверной Африки и другихъ странъ. Что же касается до шерсти высшаго разбора, то, конечно, Германія по этой статьѣ еще долго удержитъ первенство за собою.

Digitized by Google

Бельгія принадлежитъ также къ числу мануфактурныхъ государствъ, нуждающихся въ привозѣ иностранной шерсти. Собственное овцеводство въ этой странѣ незначительно: овецъ считается тамъ около милліона, и сборъ шерсти доходитъ до 60,000 пуд.; но такого количества недостаточно для тамошнихъ фабрикъ, которыя сбываютъ своихъ суконъ въ иностранныя земли на 3—3½ мил. руб. сер. въ годъ. Бельгійскія фабрики употребляютъ наиболѣе Нѣмецкую шерсть, но снабжаются также этимъ матеріяломъ изъ Англіи, Россіи и другихъ мѣстъ. Привозъ шерсти разрѣшенъ безъ пошлины. Съ 1835 по 1840 г. привезено шерсти въ Бельгію: Среднія количества:

Изъ Англіи	1.658,561	килогр.
Германіи	1.993,863	»
Голландіи	826,353	»
Франціи	403,954	»
Россіи	193,067	»
другихъ мѣстъ	450,745	»
Итого .	5.526,543	килогр.
или .	345,400	пуд.

Въ этомъ привозѣ, Россія участвовала непосредственно только на 3%.

Шерсть, привозимая въ Бельгію, не вся поступаетъ на внутреннія фабрики: часть ея идетъ во Францію транзитомъ. Съ 1835 г. привозъ и расходъ иностранной шерсти въ Бельгіи составлялъ слѣдующія количества:

	Общій привозъ.	На внутреннее потребленіе поступило.
Въ 1835 г.	3.768,385	3.747,266 килогр.
1836	5.885,864	5.533,275 »
1837	5.285,102	4.361,430 »
1838	6 787,291	3.133,485 »
1839	5.906,291	2.704,812 »
1845	4.675,502	нѣтъ свѣдѣній.
1846	3.360,869	

Потребленіе иностранной шерсти въ Бельгіи умеьшилось въ эти годы отъ 340,000 до 165,000 пуд., по причинѣ упадка тамошней фабрикаціи шерстяныхъ издѣлій, отъ сокра-

Digitized by Google

щенія заграничнаго ихъ сбыта съ тѣхъ поръ, какъ эта страна отдѣлилась отъ Голландіи.

По сосѣдству съ Англіею и Германіею, Бельгія можетъ съ бо́льшимъ удобствомъ снабжать себя этимъ матеріяломъ оттуда, нежели изъ другихъ земель. Въ новѣйшее время привозъ Русской шерсти сталъ возрастатъ: въ 1841 году отпущено туда изъ Россіи 25,439, а въ 1842 г. уже 47,492 пуд.; но съ тѣхъ поръ отпускъ уже не превышалъ этого количества, вѣроятно отъ того, что Бельгійскіе фабриканты снабжаются нынѣ простыми шерстями большою частью чрезъ Англію.

Въ *Германіи* овцеводство составляетъ одну изъ главнѣйшихъ отраслей сельскаго хозяйства и почти повсюду усовершенствовано такъ, что количество производимой тамъ улучшенной шерсти превосходитъ внутреннее ея потребленіе; ежегодно она вывозится на значительную сумму въ Англію, Францію и Бельгію. Овецъ, большею частью мериносовыхъ и улучшенной породы, считается въ Пруссіи около 16 милліоновъ; сборъ шерсти доходитъ до 900,000 пуд. Въ Баваріи, Саксоніи, Мекленбургѣ, Гановерѣ и другихъ Нѣмецкихъ земляхъ число овецъ простирается вообще до 7 милліоновъ, и шерсти съ нихъ получается около 350,000 пуд. Такимъ образомъ, все количество овечьей шерсти, собираемой въ Германіи, составляетъ до 1.250,000 пуд. Несмотря на приращеніе внутренней фабрикаціи шерстяныхъ издѣлій, все еще остается избытокъ шерсти для заграничнаго отпуска; но, съ значительнымъ распространеніемъ улучшеннаго овцеводства въ нѣкоторыхъ Нѣмецкихъ земляхъ, уже оказывается недостатокъ простой шерсти, и привозъ ея туда замѣтно возрастаетъ. Въ прежніе годы отпускъ шерсти изъ Германскаго таможеннаго союза превышалъ ея привозъ, а въ новѣйшее время привозъ сталъ превосходить отпускъ.

	Отпущено.	Привезено.
	(Среднія количества):	
Въ 1833—36 году .	148,149	100,086 цент.
1837—40 » .	148,568	139,881 »
1841—44 » .	139,086	155,739 »

Перевѣсъ отпуска надъ привозомъ составлялъ въ первый періодъ около 48%, во второй только 6%, а въ послѣдній періодъ привозъ уже возвысился надъ отпускомъ на 12%. По

Digitized by Google

тарифу Германскаго таможеннаго союза, иностранная шерсть освобождена отъ пошлины, а при отпускѣ взимается 60 коп. сер. съ пуда.

Въ Германскій таможенный союзъ привозится шерсть изъ Россіи, Царства Польскаго, Венгріи, Галиціи и другихъ Австрійскихъ владѣній. Главная продажа ея бываетъ на Бреславской и Берлинской шерстяныхъ ярмаркахъ (*), гдѣ она покупается для Нѣмецкихъ фабрикъ и для заграничнаго отпуска. Въ таможенныхъ вѣдомостяхъ, при вывозѣ за границу, шерсть Нѣмецкая не показывается особо отъ иностранной, и потому неизвѣстно, сколько вывезено послѣдней въ общихъ количествахъ отпуска. Отдѣльно объявляется въ таможняхъ только та иностранная шерсть, которая идетъ транзитомъ чрезъ владѣнія Германскаго таможеннаго союза. Транзитной шерсти привезено: съ 1833 по 1836 г. 109,516 цент., а съ 1837 по 1840 г. 119,770 цент. въ годъ.

Россія также принимаетъ участіе въ сбытѣ простой шерсти на Нѣмецкихъ ярмаркахъ, куда она доставляется чрезъ Прусскую и Австрійскую границы. Вывозъ Русской шерсти этимъ путемъ въ послѣдніе годы весьма усилился.

Отпущено чрезъ границу:

	Съ Пруссіею.	Съ Австріею.	Всего.	
Въ 1839 году . .	23,528	64,138	87,666	пуд.
1840 » . .	27,770	54,131	81,901	»
1841 » . .	57,417	72,833	130,250	»
1842 » . .	63,684	121,389	185,073	»
1843 » . .	50,601	88,468	139,069	»
1844 » . .	62,049	132,203	194,252	»

Русская шерсть встрѣчаетъ на Нѣмецкихъ ярмаркахъ соперничество подобныхъ шерстей, привозимыхъ изъ Австрійскихъ владѣній, наиболѣе изъ Венгріи. Изъ всего количества шерсти, составляющаго годичный отпускъ изъ Австрійской имперіи, отъ 350,000 до 500,000 пуд., болѣе двухъ третей, т. е. около 250—350,000 пуд., вывозятся въ Германскій таможенный союзъ. Такое количество вдвое болѣе отпуска туда Русской шерсти. При столь значительномъ совмѣстничествѣ со стороны Венгріи, Галиціи и другихъ Австрійскихъ владѣній, гдѣ овцеводство совер-

(*) Съ 1836 по 1840 г. продавалось шерсти на этихъ ярмаркахъ отъ 100 до 140,000 цент. въ годъ.

Digitized by Google

ненствуется болѣе и болѣе, необходимо прилагать особенное стараніе, чтобы шерсть, вывозимая изъ Россіи въ Нѣмецкія земли, соединяла въ себѣ качества, требуемыя тамошними фабрикантами даже отъ простыхъ ея сортовъ, которые составляютъ главную часть нашего отпуска.

Австрійская имперія, имѣя обширное овцеводство, изобилуетъ разными родами шерсти, которой все производство доходитъ до 2½ милліоновъ пуд.; въ томъ числѣ въ одной Венгріи оно простирается до милліона пуд., Богемія производитъ около 350,000, Галиція до 200,000, Моравія и Силезія столько же, Трансильванія около 120,000 пуд.; въ другихъ провинціяхъ овцеводство маловажнѣе. При такомъ изобиліи въ этомъ матеріялѣ, вывозъ его за границу весьма значителенъ: съ 1831 по 1840 г. отпускалось шерсти въ годъ 129,676 цент., а съ 1840 до 1846 г. 138,926 цент. (486,241 пуд.). Въ сравненіи съ количествомъ шерсти, производимой въ Австрійской имперіи, такой отпускъ, конечно, не великъ; за то вся остальная шерсть расходится на внутреннихъ фабрикахъ, которыя, снабжая все государство шерстяными издѣліями, сбываютъ ихъ за границу на сумму отъ 15 до 20 милліоновъ руб. сер. Сверхъ большаго количества шерсти внутренняго произведенія, на этихъ фабрикахъ обработывается и привозная шерсть: среднее количество ея составляло съ 1831 по 1840 г. 43,887, а съ 1840 до 1846 г. 51,236 цент. (около 179,326 пуд.); въ томъ числѣ половина привезена изъ Турціи, съ небольшимъ четвертая доля чрезъ Венецію и шестая часть изъ Россіи. Привозная пошлина съ шерсти незначительна, около 9½ к. сер. съ пуда. Изъ иностранныхъ шерстей только простые сорты находятъ сбытъ въ Австрійской имперіи. Съ распространеніемъ въ ней улучшеннаго овцеводства, привозъ простой шерсти вѣроятно увеличится, между тѣмъ, какъ отпускъ среднихъ и лучшихъ сортовъ будетъ возрастать, и въ то же время уменьшится соперничество Австрійскихъ владѣній съ Россіею въ снабженіи Нѣмецкихъ фабрикъ простою шерстью.

Разсматривая приведенные здѣсь факты въ отношеніи къ привозу и потребленію шерсти въ главныхъ мануфактурныхъ государствахъ, можно вывести заключеніе о видахъ на дальнѣйшее развитіе отпуска этого продукта изъ Россіи, которые не-

Digitized by Google

обходимо должны быть согласованы съ степенью соперничества другихъ странъ въ торговлѣ шерстью. Возрастающій привозъ шерсти въ Великобританію, Францію и Бельгію изъ другихъ частей свѣта можетъ ограничить потребность въ привозѣ туда нижнихъ сортовъ Русской шерсти, и, слѣдовательно, для поддержанія тамошняго ея сбыта, нужно заботиться о снабженіи этихъ государствъ средними сортами, при коихъ и простая шерсть надлежащаго качества можетъ имѣть тамъ хорошій сбытъ, соперничая въ добротѣ съ подобными шерстями, вывозимыми изъ Австраліи, Америки, Остиндіи и Африки. Напротивъ того, Германія представляетъ болѣе выгодный и вѣрный истокъ для Русской шерсти простаго разбора, которою ей ближе снабжаться изъ Россіи; потребность тамъ въ матеріялѣ этого рода, съ распространеніемъ тонкошерстнаго овцеводства въ Нѣмецкихъ земляхъ, становится болѣе и болѣе ощутительною.

Что касается до другихъ государствъ, то, при настоящемъ положеніи ихъ шерстяной фабрикаціи, не предвидится возможности значительно усилить туда вывозъ Русской шерсти.

Голландія, нѣкогда славившаяся своими фабриками шерстяныхъ издѣлій и еще до нынѣ сохранившая нѣкоторыя изъ нихъ въ цвѣтущемъ состояніи, не удовлетворяетъ однако своихъ внутреннихъ потребностей собственнымъ производствомъ и снабжается большею частью Англійскими товарами этого рода. Иностранная шерсть освобождена отъ привозной пошлины и получается, для мѣстныхъ фабрикъ, исключительно изъ Германіи; отсюда привозятся наиболѣе лучшіе и средніе сорты, а простою шерстью снабжаетъ незначительное туземное овцеводство (въ Голландіи считается до 800,000 овецъ). Изъ Россіи отпускается туда небольшое количество шерсти: въ 1841 году вывезено 38,267 пуд., въ 1842 г. 32,665, въ 1843 г. только 13,258 пуд. и въ 1844 — 46 г. средній отпускъ составлялъ 12,059 пуд.

Въ *Даніи*, *Швеціи* и *Норвегіи*, фабрикація шерстяныхъ издѣлій незначительна, и, едва удовлетворяя туземному запросу, ограничивается обработкою отечественнаго матеріяла, годнаго только на издѣлія низшаго и средняго разбора. Швеція снабжается лучшими сортами шерсти изъ Германіи, а простою изъ Даніи, и потому не нуждается въ привозѣ этого продукта изъ Россіи.

Digitized by Google

Въ южной Европѣ Русская шерсть имѣетъ весьма незначительный сбытъ, и отпускается только въ Италію, наиболѣе въ Ливорно, откуда она идетъ, вмѣстѣ съ другими шерстями, въ Англію и Францію. Средній вывозъ шерсти изъ Росеіи въ Италію составлялъ: въ 1834 — 38 г. 4,428, въ 1839 — 43 г. 13,834, а въ 1844—46 г. 35,193 пуд. Хотя въ послѣдній періодъ отпускъ значительно увеличился, но, не будучи основанъ на мѣстной потребности въ товарѣ, онъ не предвѣщаетъ дальнѣйшаго развитія этой отрасли торговли. Во всѣхъ Италіянскихъ владѣніяхъ на фабрикацію шерстяныхъ издѣлій идетъ туземная шерсть и, сверхъ того, для удовлетворенія внутренняго запроса, привозится туда иностранныхъ товаровъ этого рода на значительную сумму.

Если бы эта фабрикація распространилась и усовершенствовалась въ Италіи, то для Русской шерсти среднихъ сортовъ могъ бы открыться тамъ нѣкоторый сбытъ, потому что шерсть внутренняго произведенія, которая нынѣ, за избыткомъ ея, вывозится изъ Италіи за границу, принадлежитъ къ низшимъ сортамъ.

Еще менѣе можно расчитывать на сбытъ Русской шерсти въ *Испаніи* и *Португаліи*, потому что въ этихъ государствахъ собственное овцеводство можетъ изобильно снабжать матеріяломъ тамошнія фабрики, даже при значительномъ распространеніи выдѣлки шерстяныхъ издѣлій.

Въ *Греціи* и *Турціи* употребляется на выработку этихъ издѣлій грубая шерсть, собираемая отъ овецъ мѣстной породы, и, вѣроятно, еще долго тамъ не будетъ надобности въ привозѣ иностранной шерсти, по крайней мѣрѣ до тѣхъ поръ, пока не водворится въ этихъ странахъ мануфактурная промышленность. Нынѣ весь Левантъ снабжается сукнами и другими шерстяными издѣліями Англійскихъ, Нѣмецкихъ, Французскихъ и Бельгійскихъ фабрикъ.

Такимъ образомъ, Русская шерсть не можетъ въ настоящее время найти для себя новыхъ заграничныхъ рынковъ, и потому должно заботиться о поддержаніи и приращеніи ея отпуска въ главныя мануфактурныя государства, имѣя въ виду возрастающее соперничество другихъ странъ во внѣшней торговлѣ шерстью.

Digitized by Google

Усиленіе заграничнаго отпуска шерсти необходимо для нашего овцеводства, тѣмъ болѣе, что въ настоящемъ положеніи шерстяной фабрикаціи въ Россіи, количество производимой шерсти несоразмѣрно съ внутреннимъ ея потребленіемъ. По приблизительному исчисленію, въ Россіи (за исключеніемъ выдѣлки крестьянскихъ суконъ) расходится простой шерсти до 300,000 пуд., цѣною на 1.300,000 руб., на солдатскія сукна, и такое же количество улучшенной шерсти, стоющей до 4.000,000 р., на прочія ткани (*); слѣдовательно, суконная фабрикація употребляетъ всего вообще до 600,000 пуд. шерсти, на сумму до 5.300,000 р. сер. Такимъ образомъ, внутренній расходъ шерсти оказывается весьма ограниченнымъ, въ сравненіи съ ея отпускомъ, который въ 1844 г. уже доходилъ до 840,000 пуд., на 9 мил. руб. сер. По неимѣнію достовѣрныхъ свѣдѣній о количествѣ собираемой у насъ шерсти, нельзя судить о настоящей пропорціи потребленія и отпуска къ производительности нашего овцеводства; однако, по умѣренному расчету, количество улучшенной шерсти приблизительно считается до 800,000 пуд., слѣдовательно, на полмилліона пудовъ превышаетъ ея внутренній расходъ. Этотъ выводъ показываетъ, что быстрое развитіе овцеводства въ Россіи далеко опередило потребности ея шерстяной фабрикаціи и поставило эту отрасль сельскаго хозяйства въ зависимость отъ внѣшней торговли.

БУМАГА ХЛОПЧАТАЯ И БУМАЖНАЯ ПРЯЖА.

I.

Значительное развитіе фабрикаціи бумажныхъ товаровъ въ Россіи. — Успѣхи бумагопрядильныхъ мануфактуръ. — Привозъ хлопчатой бумаги въ Россію по Европейской и Азіятской торговлѣ. — Расходъ хлопка Американской, Левантской, Бухарской, Персидской и пр. — Цѣны этого матеріяла. — Привозъ хлопчатой бумаги въ С. Петербургъ, Одессу, Астрахань и съ караванами. — Главныя мѣста ея сбыта. — Потребленіе хлопчатой бумаги и пошлины съ нее въ Россіи и другихъ государствахъ.

Изъ всѣхъ отраслей мануфактурной промышленности, распространившихся въ Россіи, въ послѣднее двадцатилѣтіе, подъ

(*) См. Журналъ Мануфактуръ 1844 г., № 3, стр. 349.

Digitized by Google

вліяніемъ охранительнаго тарифа, самые разительные успѣхи представляетъ фабрикація бумажныхъ издѣлій: она обращаетъ нынѣ до 700,000 пуд. хлопка въ пряжу, переработываетъ въ ткани до 900,000 пуд. бумажной пряжи и отпускаетъ за границу бумажныхъ тканей на два милліона р. сер., тогда какъ около двадцати лѣтъ тому, расходъ бумажной пряжи на ткани былъ вчетверо менѣе. Несмотря на такое быстрое и значительное приращеніе Русской бумажной фабрикаціи, она еще далеко отстоитъ отъ той степени обширности и совершенства, которой достигла эта промышленность въ главныхъ мануфактурныхъ государствахъ. Нельзя, однако, непринять въ соображеніе, что въ то время, когда она только начала усиливаться въ Россіи, другія государства уже давно опередили ее въ производствѣ бумажныхъ издѣлій. Развитіе этой фабрикаціи сдѣлалось возможнымъ только при покровительствѣ тарифа, оградившаго ее отъ иностраннаго совмѣстничества. Тарифъ 1822 г. положилъ прочное основаніе ея успѣхамъ; съ тѣхъ поръ выработка бумажныхъ товаровъ въ полномъ ея объемѣ (т. е. пряденіе, ткачество и набивка) стала постепенно возрастать и нынѣ уже доставляетъ бумажныхъ издѣлій на 40 милліоновъ руб. сер.

Въ Россіи, какъ и въ другихъ государствахъ Европейскаго материка, ткачество этихъ издѣлій значительно распространилось прежде водворенія выдѣлки потребной для нихъ пряжи, и отъ того, наши ткацкія заведенія должны были снабжаться этимъ матеріяломъ преимущественно изъ Великобританіи, гдѣ бумагопряденіе доведено до высокой степени обширности и совершенства.

Развитіе бумагопрядильнаго производства въ Европѣ долго затруднялось строгими мѣрами, принятыми Великобританіею противъ вывоза машинъ: надлежало добывать ихъ посредствомъ контрабанды. Однако, переселеніе Англійскихъ машинистовъ въ Европу и частыя поѣздки тамошнихъ механиковъ въ Великобританію, а также тайный вывозъ оттуда бумагопрядильныхъ машинъ, способствовали переходу въ другія страны главнѣйшихъ улучшеній по этой отрасли механическаго производства. Великобританія, убѣдившись, наконецъ, въ безполезности дальнѣйшаго запрещенія вывозить бумагопрядильныя машины, въ 1842 г. отмѣнила это постановленіе. Съ тѣхъ поръ, начи-

Digitized by Google

нается новая эпоха въ нашей бумагопрядильной промышленности. Прежнія затрудненія по выпискѣ машинъ болѣе не существуютъ, между тѣмъ какъ, благодаря предпріимчивости многихъ капиталистовъ, основавшихъ бумагопрядильни за нѣсколько лѣтъ предъ симъ, устранены, въ нѣкоторой степени, прежнія трудности въ пріисканіи мастеровъ и въ пріученіи прядильщиковъ. Такимъ образомъ, въ новѣйшее время развитіе бумагопрядильной промышленности въ Россіи существенно облегчилось и, судя по успѣхамъ, уже совершившимся въ этой фабрикаціи, можно ожидать дальнѣйшаго ея распространенія, при возрастающемъ потребленіи бумажныхъ тканей и подъ покровительствомъ охранительнаго тарифа.

Привозъ хлопчатой бумаги въ Россію можетъ служить вѣрнымъ мѣриломъ развитія бумагопрядильной фабрикаціи, такъ какъ все потребляемое у насъ количество этого матеріяла доставляется изъ-за границы.

Хлопчатой бумаги привезено въ Россію:

	По торговлѣ: Европейской. Америк., Остинд., Смирн. и проч.	Азіятской. Персид., Бухар., Хивин. и проч.	Всего вообще.
Въ 1822 году	42,963	12,874	55,837 пуд.
1823 »	45,064	25,182	70,246 »
1824 »	36,340	19,032	55,372 »
1825 »	39,130	23,237	62,367 »
1826 »	48,873	56,190	105,063 »
Средняя сумма	42,454	27,303	69,757 пуд.
Въ 1827 году	50,948	17,026	67,974 »
1828 »	68,918	23,295	92,213 »
1829 »	103,676	30,678	134,354 »
1830 »	85,613	30,701	116,314 »
1831 »	86,134	18,415	104,549 »
Средняя сумма	79,057	24,023	103,080 пуд.
Въ 1832 году	120,627	6,497	127,124 »
1833 »	136,032	3,000	139,032 »
1834 »	148,235	3,875	152,110 »
1835 »	207,987	14,438	222,425 »
1836 »	208,420	50,519	258,939 »
Средняя сумма	164,260	15,665	179,925 пуд.

*

Digitized by Google

По торговлѣ:

	Европейской. Америк., Остинд., Смирн. и проч.	Азіятской. Персид., Бухар., Хивин. и проч.	Всего вообще.
Въ 1837 году	240,151	22,601	262,752 пуд.
1838 »	315,586	11,120	326,706 »
1839 »	329,232	25,600	354,832 »
1840 »	359,727	38,462	398,189 »
1841 »	281,466	32,835	314,301 »
Средняя сумма	304,032	26,123	330,155.
Въ 1842 году	463,143	50,111	513,254 »
1843 »	435,834	36,485	472,319 »
1844 »	575,650	12,311	587,961 »
1845 »	730,493	19,492	749,985 »
1846 »	701,625	26,870	728,495 »
Средняя сумма	581,349	29,053	610,402 пуд.

Примѣчанія.

1) Сложный привозъ хлопчатой бумаги вообще представлялъ постоянное приращеніе, въ каждое пятилѣтіе: въ 1827—31 г. на 47%, въ 1832—36 г. на 74%, въ 1837—41 г. на 83%, въ 1841—46 г. около 85%; въ послѣдній періодъ привозъ былъ почти вдесятеро болѣе, чѣмъ въ первый.

2) Главная доставка этого матеріяла въ Россію производится моремъ, чрезъ Европейскія ея таможни: въ послѣднее пятилѣтіе привозъ распредѣлялся слѣдующимъ образомъ: по Европейской торговлѣ около 95%, а по Азіятской не болѣе 5%.

3) Хлопчатая бумага Американская и Остиндская, привозимая по Европейской торговлѣ, выписывается для механическихъ бумагопрядилень; постоянное и значительное умноженіе привоза этихъ сортовъ хлопки свидѣтельствуетъ о быстромъ развитіи бумагопрядильной фабрикаціи, для которой требовалось въ первый періодъ только 42,454 пуд., а въ послѣдній 581,349 пуд. въ годъ, т. е. въ тринадцать разъ болѣе.

4) По Азіятской торговлѣ доставляется хлопчатая бумага коротковолокная, годная для ручнаго пряденія и на низшіе нумера машинной пряжи, для которой употребляются лучшіе ея сорты, а изъ худшихъ приготовляется вата. Сбытъ Азіят-

Digitized by Google

ской хлопки не представляетъ ни малѣйшаго приращенія; она болѣе и болѣе вытѣсняется Американскою: въ первый періодъ количество Азіятской хлопки составляло около 40%, во второй 23%, въ третій и четвертой періоды не свыше 8%, а въ послѣдній только 5% всего привоза.

Разсматривая общій привозъ хлопчатой бумаги по странамъ, откуда она доставляется въ Россію, находимъ, что Американская хлопка въ маломъ количествѣ привозится прямо изъ Америки, а большою частью, вмѣстѣ съ Остиндскою, идетъ въ Россію чрезъ посредство Великобританіи; напротивъ того, Азіятская хлопка, какъ-то: Смирнская, Персидская, Бухарская и проч. получается прямо изъ мѣстъ ея происхожденія. Средній привозъ разныхъ сортовъ хлопки въ послѣднее десятилѣтіе составлялъ слѣдующія количества:

Американской:	Въ 1837—41 г.	1842—46 г.	
Изъ Великобританіи	202,912	385,264	пуд.
Америки	45,574	88,761	»
разныхъ портовъ Европы .	29,453	65,959	»
Итого . .	277,939	539,984	пуд.
По цѣнѣ на	1 856,963	2.849,946	руб.
Левантской	46,093	41,365	пуд.
Бухарской, Хивинской и Ташкентской	23,567	23,949	»
Персидской	2,556	5,104	»
Итого . .	72,216	70,418	пуд.
По цѣнѣ на	390,493	297,173	руб.
Всего вообще .	330,155	610,402	пуд.
По цѣнѣ на	2.247,456	3.138,119	руб.

Примѣчанія.

1) Въ общей массѣ привоза, количество Американской хлопки составляло въ оба періода $^4/_5$ доли. Привозъ ея прямо изъ Америки увеличился вдвое; но едва доходилъ до четвертой части того количества, какое привезено изъ Ливерпуля и Лондона, главнѣйшихъ рынковъ для хлопчатой бумаги. Въ послѣднее пятилѣтіе, средній ея привозъ изъ Великобританіи, составлялъ 71%, изъ Америки 16%, а изъ разныхъ портовъ Евро-

Digitized by Google

ны—13%; въ общей сложности привезено Американской хлопки на 95% болѣе, чѣмъ въ предъидущее пятилѣтіе.

2) Привозъ хлопки Левантской (изъ Турціи), Бухарской, Хивинской и Ташкентской, въ оба періода, оставался почти въ одинаковомъ положеніи, отъ того, что на бумагопрядильныхъ фабрикахъ употребляется почти исключительно Американская хлопка.—Въ новѣйшее время, увеличился привозъ Персидской хлопчатой бумаги; но въ общемъ потребленіи, ея пропорція весьма маловажна.

3) Средніе цѣны на хлопчатую бумагу въ послѣднее пятилѣтіе были на 20% ниже, чѣмъ въ предъидущее, какъ видно изъ слѣдующаго сравненія:

Средняя цѣна за пудъ хлопки:	Въ 1837—41	1842—46 г.
Американской	6 р. 68 к.	5 р. 26 к. сер.
Азіятской	5 40	4 22 »

Такое пониженіе цѣнъ этого матеріяла обратилось въ пользу хлопчатобумажной фабрикаціи, способствуя обширнѣйшему развитію ея производства.

Все количество хлопки, привозимой въ Россію, сбывается внутри государства. Бумагопрядильни, употребляющія Американскую и Остиндскую хлопку, получаютъ ее почти исключительно чрезъ С. Петербургъ. Съ караванами, приходящими въ Оренбургъ и Троицкъ, доставляется хлопчатая бумага изъ Бухаріи, Хивы и Ташкента, откуда она привозится также въ Петропавловскъ. Часть Бухарской и Хивинской хлопки направляется чрезъ Мангышлакъ къ Астрахани и сверхъ того, сюда привозится этотъ товаръ изъ Персіи. Азіятская хлопка идетъ въ Казань, на Нижегородскую ярмарку и наконецъ въ Москву, куда также свозится значительное количество Американской и Остиндской хлопчатой бумаги, получаемой чрезъ С. Петербургъ и большая часть Смирнской и Македонской, доставляемой изъ Турціи чрезъ Одессу.

Въ теченіе двадцати лѣтъ, съ 1827 по 1846 г. включительно, привозъ хлопчатой бумаги распредѣлялся слѣдующимъ образомъ:

	Средніе количества:			
Чрезъ	Въ 1827—31	1832—36	1837—41	1842—46 г.
С. Петербургъ	62,875	109,715	236,194	514,459 пуд.
Одессу . . .	3,832	38,204	50,790	45,485 »

Digitized by Google

Чрезъ	Въ 1827—31	1832—36	1837—41	1842—46 г.
Астрахань .	7,005	2,017	4,132	5,562 пуд.
Съ караванами	7,308	12,693	21,433	20,743 »
прочія мѣста.	22,060	17,296	17,606	24,173 »
Итого .	105,080	179,925	330,155	610,402 пуд.

Съ развитіемъ бумагопрядильной фабрикаціи, привозъ хлопчатой бумаги къ С. Петербургскому порту съ 1832 г. увеличился почти впятеро; отсюда снабжаются ею большія бумагопрядильни, устроенныя близъ С. Петербурга, въ Москвѣ и ея губерніи, въ г. Шуѣ и въ селѣ Ивановѣ, Шуйскаго уѣзда. Количество хлопки, доставленной къ С. Петербургскому порту, составляло: въ первый періодъ $^2/_5$, а въ послѣдній $^4/_5$ всего привоза.—Доставка ея чрезъ Одессу возрастала до новѣйшаго времени, но съ умноженіемъ привоза къ С. Петербургскому порту, въ послѣдній періодъ нѣсколько уменьшилась. Привозъ хлопки чрезъ Астрахань и съ караванами, составлявшій въ оба первые періода до 14,000 пуд., простирался въ послѣдніе два періода до 25—26,000 пуд.

Все потребляемое въ Россіи количество хлопчатой бумаги уже доходитъ до 700,000 пудовъ—пропорція значительная для бумагопрядильной фабрикаціи, достигшей до такого развитія въ теченіе 10—15 лѣтъ.—По привозу этого матеріяла, Россія занимаетъ шестое мѣсто между Европейскими государствами, какъ видно изъ слѣдующей таблицы:

По новѣйшимъ свѣдѣніямъ, хлопчатой бумаги поступаетъ на внутреннее потребленіе:

Въ Великобританіи	до 15.000,000 пуд.
Франціи	3.500,000 »
Соединенныхъ Штатахъ	2.400,000 »
Австрійской имперіи	1.200,000 »
Германскомъ таможеннымъ союзѣ . .	900,000 »
Россіи	700,000 »
Швейцаріи	600,000 »
Бельгіи	450,000 »
Итого .	24.750,000 пуд.

Digitized by Google

Изъ всего этаго количества, три пятыхъ доли употребляются въ одной Великобританіи; остальную часть составляетъ совокупный расходъ хлопчатой бумаги въ другихъ вышеупомянутыхъ странахъ.

Во всѣхъ Европейскихъ государствахъ, кромѣ Франціи, хлопчатая бумага обложена нынѣ умѣренною пошлиною, либо вовсе освобождена отъ пошлины, какъ матеріялъ, необходимый для фабрикъ.

Въ *Россіи*, взимается съ хлопчатой бумаги по тарифу для Европейской торговли 25 к. сер. съ пуда; по Азіятскому тарифу привозъ ея разрѣшенъ безъ пошлинъ. Съ умноженіемъ внутренняго расхода хлопчатой бумаги въ новѣйшее время, пошлинный сборъ съ нее увеличился до 175,000 р. сер., тогда какъ лѣтъ десять тому этой пошлины поступало всемеро менѣе.

Въ *Австрійской имперіи* этотъ матеріялъ платитъ таможенной пошлины по 30 к. сер. съ пуда.

Такая же пошлина взималась съ хлопчатой бумаги въ *Великобританіи* до 1845 года и, при огромной бумагопрядильной фабрикаціи, доставляла казнѣ ежегодно около четырехъ мил. р. сер. Усилившееся соперничество другихъ государствъ въ производствѣ и заграничномъ сбытѣ бумажныхъ издѣлій, наконецъ, побудило Великобританію пожертвовать этою статьею таможеннаго дохода: съ 1845 г., хлопчатая бумага освобождена тамъ отъ привозной пошлины.

По тарифу *Германскаго таможеннаго союза*, хлопчатая бумага принадлежитъ также къ безпошлиннымъ товарамъ.

Во *Франціи* взимается различная пошлина съ хлопчатой бумаги, смотря по ея происхожденію: привозимая на Французскихъ корабляхъ изъ Остиндіи, платитъ 42 к., изъ Турціи 62, изъ прочихъ мѣстъ внѣ Европы 83 к., изъ Европы 1 р. 25 к., а подъ иностраннымъ флагомъ, безъ различія происхожденія—1 р. 46 к. сер. съ пуда. Изъ привоза въ 1846 г. (самаго значительнаго въ теченіе десяти лѣтъ, съ 1837 до 1846 г.), выпущено на внутреннее потребленіе 4.014,214 пуд., съ коихъ поступило таможенныхъ пошлинъ 3.482,105 р. сер., что составляетъ, кругомъ, 86 коп. съ пуда. При обширномъ развитіи фабрикаціи бумажныхъ издѣлій во Франціи, и почти совершенномъ запрещеніи тамъ ввоза бумажной пряжи и выработы-

Digitized by Google

ваемыхъ изъ нее тканей, пошлинный сборъ съ хлопчатой бумаги замѣняетъ доходъ, получаемый въ другихъ странахъ отъ таможенныхъ пошлинъ съ бумажныхъ товаровъ и въ особенности съ бумажной пряжи.

Въ прочихъ Европейскихъ государствахъ хлопчатая бумага обложена только контрольною или самою умѣренною таможенною пошлиною.

II.

Превосходство Великобританіи въ бумагопрядильной фабрикаціи. — Сбытъ таможней бумажной пряжи въ Россію и другія страны. — Пошлины съ этого товар въ главныхъ Европейскихъ государствахъ.— Измѣненія въ пошлинахъ съ бумажной пряжи, послѣдовавшія въ Россіи съ 1816 г. — Привозъ въ Россію машинной бѣлой и крашеной пряжи съ 1822 по 1846 г. — Цѣны этихъ матеріяловъ. — Пошлинный сборъ съ бумажной пряжи. — Взглядъ на состояніе бумагопрядильной фабрикаціи въ Россіи. — Привозъ, сбытъ и цѣны Азіятской (ручной) бумажной пряжи и пошлина, взимаемая съ нее по Азіятскому тарифу. — Годичное потребленіе бумажной пряжи въ Россіи.

Потребленіе хлопчатой бумаги на бумагопрядильныхъ фабрикахъ Европейскаго материка можно считать ничтожнымъ, въ сравненіи съ количествомъ хлопчатой бумаги, расходуемой въ Великобританіи. Въ другихъ странахъ, пряжа собственной выдѣлки употребляется исключительно на внутреннихъ бумаготкацкихъ заведеніяхъ и потребность ихъ въ этомъ матеріялѣ удовлетворяется Великобританіею, которая одна отпускаетъ бумажную пряжу за границу. Несмотря на успѣхи бумагопрядильной фабрикаціи въ нѣкоторыхъ государствахъ, заграничный сбытъ Англійской пряжи, по превосходной ея добротѣ и дешевизнѣ, представляетъ постоянное и значительное приращеніе: оно поддерживается возрастающею повсюду выдѣлкою бумажныхъ издѣлій и распространеніемъ сбыта этой пряжи не только во многихъ странахъ Европы, но также въ Левантѣ, Остиндіи и др. м. Отпускъ бумажной пряжи, съ 1831 по 1846 г. состав-

Digitized by Google

лялъ, по четырехлѣтнимъ сложностямъ, слѣдующія средняя количества:

	Въ Россію	проч. мѣста.	Всего.	
Въ 1831—34 году .	14.775,172	56.875,133	71.648,305	фун. (*)
1835—38 » .	21.041,024	76.323,222	97.364,246	»
1839—42 » .	18.716,873	102.495,646	121.212,519	»
1843—46 » .	19.754,894	124.469,823	144.224,717	»

Вывозъ Англійской бумажной пряжи увеличился на 100%, отъ 1.990,230 до 4.006,242 пуд. Въ первые два періода, сбытъ ея въ Россію составлялъ почти пятую долю, въ третій—около седьмой доли, а въ послѣдній періодъ не свыше восьмой доли всего отпуска. Такое уменьшеніе потребности въ этомъ матеріялѣ было слѣдствіемъ значительнаго развитія бумагопрядильной фабрикаціи въ Россіи. Напротивъ того, вывозъ бумажной пряжи изъ Великобританіи въ другія страны постоянно возрасталъ: съ 1831 — 34 г. по 1843 — 46 г. увеличился на 120%. Самый большой отпускъ ея былъ въ 1846 г. и распредѣлялся слѣдующимъ образомъ:

Въ Россію	415,692	пуд.
другія страны Европы . .	3.105,364	»
Остиндію, Китай и пр. м. .	975,964	»
Итого .	4.497,020	пуд.
на .	47.292,288	руб. сер.

Фабрикація бумажныхъ издѣлій, распространившаяся во всей Европѣ, требуетъ большаго количества бумажной пряжи и весьма немногія страны могутъ обойтись безъ привоза этаго матеріяла изъ Великобританіи. Изъ Европейскихъ государствъ, *Франція* производитъ самое большое количество бумажной пряжи, которое, однако, расходится все на внутреннихъ бумаготкацкихъ заведеніяхъ; по тамошнему тарифу дозволенъ привозъ только высшихъ нумеровъ пряжи, но и онѣ обложены запретительною пошлиною. Въ *Австрійской имперіи*, привозъ бумажной пряжи былъ долго стѣсненъ тарифомъ: пошлина съ нее измѣнялась, смотря по нумерамъ: высшіе платили 5 р. 70 к., а низкіе отъ 11 р. 40 к. до 15 р. 20 к. съ пуда; нынѣ взимается только 2 р. 85 к. сер. съ пуда, безъ различія нумеровъ, и не-

(*) 36 Англійскихъ фунтовъ составляютъ одинъ пудъ.

Digitized by Google

смотря на такую умѣренную пошлину, въ сравненіи съ прежнею, привозъ бумажной пряжи весьма незначителенъ (отъ 150 до 200 тысячъ пуд. въ годъ), отъ того, что тамошнія прядильни выдѣлываютъ все потребное количество пряжи низкихъ и среднихъ нумеровъ, а только высшіе выписываются изъ Великобританіи. — Въ *Германскомъ таможенномъ союзѣ*, гдѣ бумажная пряжа обложена пошлиною по 2 р. 40 к. сер. съ пуда, собственныя бумагопрядильни не удовлетворяютъ внутренней потребности въ этомъ матеріялѣ, при обширномъ тамъ производствѣ бумажныхъ издѣлій: привозъ пряденой бумаги простирается до 1.200,000 пуд., что составляетъ почти четвертую долю всего отпуска ея изъ Великобританіи. — Между Европейскими государствами, *Россія* занимаетъ до сихъ поръ первое мѣсто, послѣ Германіи, въ отношеніи къ сбыту Англійской бумажной пряжи; но расходъ ея у насъ почти втрое менѣе противъ привоза въ Германскій таможенный союзъ, и, въ новѣйшее время, сталъ уменьшаться, съ размноженіемъ бумагопрядильныхъ фабрикъ, поощряемыхъ высокою пошлиною съ бумажной пряжи.

Эта отрасль мануфактурной промышленности, требующая большихъ капиталовъ и пособія усовершенствованныхъ машинъ, начала возрастать въ Россіи только съ тридцатыхъ годовъ; но значительнѣйшаго развитія достигла въ недавнемъ времени, какъ это доказываетъ количество хлопчатой бумаги, употребляемой на выдѣлку пряжи: въ 1832 — 36 г. средній привозъ хлопки составлялъ 164,260, а въ 1842 — 46 г. — 581,349 пуд. До изданія тарифа 1822 г., бумагопрядильныя фабрики не могли существовать въ Россіи, при умѣренной пошлинѣ съ бумажной пряжи: по тарифамъ 1816 и 1819 г. взималось съ нее только 2 р. 50 к. съ пуда. Въ то время, соперничество иностранныхъ бумажныхъ издѣлій подавляло внутреннюю фабрикацію такъ, что съ 1816 по 1822 г. средній привозъ бумажной пряжи простирался только до 160,000 пуд., а хлопчатой бумаги для обработки въ пряжу доставлялось, среднимъ числомъ, не болѣе 60,000 пуд. въ годъ, между тѣмъ какъ ввозъ бумажныхъ издѣлій увеличился отъ 8 до 22 милліоновъ руб. асс. Тарифъ 1822 г. возвысилъ пошлину съ бѣлой бумажной пряжи до 5 р. сер.; въ въ 1831 г. прибавлено къ этой пошлинѣ 12½ проц., а съ 1842 г., по нынѣшнему тарифу, взимается 6 р. 50 к. съ пуда. Пошлина

установлена съ вѣса бумажной пряжи, безъ различія нумеровъ, опредѣляющихъ ея тонину; слѣдовательно, чѣмъ пряжа толще, т. е. чѣмъ ниже ея нумеръ, тѣмъ выше взимаемая съ нее пошлина, и на оборотъ, чѣмъ тоньше пряжа, т. е. высшихъ нумеровъ, тѣмъ меньшую пропорцію составляетъ пошлина въ отношеніи къ цѣнѣ пряжи. Пошлина на крашеную бумажную пряжу въ тарифѣ 1819 г. была опредѣлена такая же какъ на бѣлую, т. е. 2 р. 50 к. съ пуда, а тарифомъ 1822 г. значительно возвышена: съ крашеной въ Турецкій красный цвѣтъ положено взимать по 8 р., а съ цвѣтной всякаго рода по 6 р. съ пуда; въ 1830 г. пошлина съ первой увеличена до 12 р., въ 1831 г. прибавлено 12½ процентовъ къ пошлинному рублю, и по нынѣшнему тарифу, съ 1842 г., взимается съ пряжи крашеной въ Турецкій красный цвѣтъ 15 р. 20 к., а съ цвѣтной вообще 8 р. сер. съ пуда.

Привозъ машинной бумажной пряжи въ Россію, съ 1822 г., составлялъ слѣдующія количества:

	Бѣлой.	Крашеной.
Въ 1822 году	136,873	15,150 пуд.
1823 »	191,109	20,357 »
1824 »	290,274	27,880 »
1825 »	240,752	17,619 »
1826 »	343,965	21,055 »
Средняя сумма .	240,594	20,012 »
1827 »	328,137	26,707 »
1828 »	359,775	23,225 »
1829 »	464,955	28,604 »
1830 »	398,022	19,813 »
1831 »	540,582	24,545 »
Средняя сумма .	418,294	24,578 »
1832 »	501,776	26,188 »
1833 »	490,607	20,796 »
1834 »	499,896	18,261 »
1835 »	524,416	8,471 »
1836 »	551,609	5,274 »
Средняя сумма .	513,660	15,798 пуд.

Digitized by Google

	Бѣлой.	Крашеной.
Въ 1837 году	600,206	4,287 пуд.
1838 »	571,761	5,593 »
1839 »	513,714	4,456 »
1840 »	465,913	3,624 »
1841 »	507,711	2,490 »
Средняя сумма .	531,861	4,090 »
1842 »	573,491	2,296 »
1843 »	548,683	2,907 »
1844 »	587,850	3,456 »
1845 »	571,493	3,004 »
1846 »	457,485	3,086 »
Средняя сумма .	547,800	2,945 пуд.

Примѣчанія.

1) Привозъ *бѣлой бумажной пряжи* въ 1827—31 г. увеличился противъ 1822—26 г. на 73%; въ 1832—36 г. привезено на 22% болѣе, чѣмъ въ предъидущемъ періодѣ, а въ оба послѣднія пятилѣтія, приращеніе составляло не свыше 3%. Въ какой мѣрѣ уменьшилась съ 1844 г. потребность въ привозѣ этого матеріяла, при значительномъ развитіи бумагопрядильной фабрикаціи, можно видѣть изъ слѣдующаго сравненія:

Оплачено пошлиною:	Бумажной пряжи бѣлой (машинной).	Хлопчатой бумаги Американской и Остиндской.
Въ 1844 г. . . .	587,850	575,650 пуд.
1845	571,493	630,493 »
1846	457,485	701,625 »
1847	380,498	812,373 »
1848	348,030	1,185,007 »

Въ это короткое время, привозъ бумажной пряжи уменьшился на 40%, а расходъ хлопчатой бумаги увеличился на 105%.

2) Бумажная пряжа бѣлая привозится въ Россію почти исключительно изъ Великобританіи, съ Манчестерскихъ фабрикъ. Средній привозъ этой пряжи, по пятилѣтнимъ сложностямъ, составлялъ слѣдующія количества:

	Изъ Великобританіи.	Изъ прочихъ странъ Европы.
Въ 1827—31 г. . . .	416,574	1,720 пуд.
1832—36 . . .	510,640	3,020 »
1837—41 . . .	526,842	5,019 »
1842—46 . . .	539,383	8,415 »

Digitized by Google

Почти все количество бумажной пряжи, привозимой изъ Великобританіи, доставляется къ С. Петербургскому порту и отсюда идетъ въ Москву и въ мануфактурный ея округъ, для тамошнихъ бумаготкацкихъ заведеній.

3) *Крашеной бумажной пряжи* привозилось съ 1822 по 1835 г. почти ежегодно около 20,000 пуд.; но съ умноженіемъ въ Россіи красильныхъ заведеній, подъ покровительствомъ высокой пошлины съ этой пряжи, привозъ ея сталъ упадать, такъ, что въ 1842—46 г. онъ составлялъ только седьмую долю того количества, какое привезено, среднимъ числомъ, въ 1827—31 г. Цвѣтная пряжа, въ прежніе годы, доставлялась наиболѣе чрезъ Гамбургъ изъ Эльберфельда, а нынѣ получается также изъ Англіи и Австріи.—Привозъ Турецкой красной пряжи почти совсѣмъ прекратился: до 1830 г. привозилось этой пряжи около 6,000 пуд. въ годъ, а съ тѣхъ поръ, ея сбытъ постепенно упадалъ отъ возвышенія таможенной пошлины: съ 1830 по 1836 г. средній привозъ уменьшился до 1,400 пуд., съ 1837 по 1843 г. составлялъ уже только до 350 пуд.; въ 1844 г. привезено 57, а въ 1845 г. 18 пуд.

Отчеты о привозѣ хлопчатой бумаги и бумажной пряжи, обнаруживаютъ очевиднѣйшимъ образомъ быстрое развитіе бумагопрядильной фабрикаціи въ Россіи, подъ покровительствомъ охранительнаго тарифа, которому это производство обязано своимъ существованіемъ. При упадкѣ цѣнъ на иностранную пряжу, въ слѣдствіе усовершенствованія ея выдѣлки и удешевленія хлопчатой бумаги, нашимъ производителямъ трудно было бы выдерживать въ этой фабрикаціи соперничество Великобританіи, если бы высокая пошлина не охраняла ихъ интересы. Чѣмъ болѣе понижались цѣны на пряжу, тѣмъ болѣе возвышалась, въ отношеніи къ ея цѣнамъ, пропорція взимаемой съ нее пошлины; одно это обстоятельство, независимо отъ прибавки самой пошлины, увеличивало премію, которою поощряется у насъ бумагопряденіе. Слѣдующія данныя объясняютъ, въ какой мѣрѣ усилилось, въ новѣйшее время, покровительство тарифа въ пользу этой отрасли промышленности.

Въ «Видахъ Торговли», привозъ бумажной пряжи оцѣнивается по биржевымъ прейсъ-курантамъ, за вычетомъ таможен-

Digitized by Google

ной пошлины изъ цѣны. По этой оцѣнкѣ средній привозъ составлялъ слѣдующія суммы:

Бумажной пряжи.

	бѣлой.	цѣна за пудъ.	крашеной.	цѣна за пудъ.
Въ 1827—31 г. на	8.242,110 руб.	19 р. 70 к. сер.	1.185,038 руб.	48 р. 20 к. сер.
1832—36	8.740,054	17 —	789,4[illegible]	[illegible]
1837—41	8.952,547	16 83	[illegible],749	45 —
1842—43	8.068,948	14 70	901,972	34 62

Эти цѣны показываютъ, приблизительно, во сколько обходился пудъ пряжи, въ общей сложности ея привоза, безъ различія нумеровъ и сортовъ. Цѣны бѣлой бумажной пряжи понизились на 25%, а крашеной на 30%; но если присоединить къ нимъ таможенную пошлину, то разница въ цѣнахъ выходитъ не такъ ощутительна.

	Средняя цѣна.	Пошлина съ пуда.	Всего.
Въ 1827—31 г.	19 р. 70 к.	5 р. — к.	24 р. 70 к.
1832—36	17 —	5 62½	22 62½
1837—41	16 83	5 62½	22 45½
1842—46	14 70	6 50	21 20

Съ причисленіемъ таможенной пошлины, цѣны бѣлой бумажной пряжи понизились только на 14%.

Въ отношеніи къ цѣнамъ пятирублевая пошлина составляла въ 1827—31 г. 25% и если бы съ тѣхъ поръ она не была возвышена, то, при послѣдовавшемъ въ новѣйшее время упадкѣ цѣнъ на бумажную пряжу, эта пошлина составляла бы уже до 33%; но какъ съ бѣлой пряденой бумаги взимается по нынѣшнему тарифу (съ 1842 г.) не 5 р., а 6 р. 50 к. съ пуда, то премія въ пользу бумагопрядильной фабрикаціи возвысилась до 44 процент.

Подобный результатъ, вѣроятно, оказался бы и въ отношеніи къ крашеной пряжѣ; но исчислить его нельзя, потому что ея привозъ показывается въ «Видахъ Торговли» безъ отдѣленія красной отъ прочей цвѣтной, между тѣмъ какъ эти два рода пряжи обложены различною пошлиною.

Высокая пошлина съ пряденой бумаги сдѣлалась въ Россіи важнымъ источникомъ таможеннаго дохода, при возраставшей потребности въ этомъ матеріалѣ, для бумаготкацкой фаб-

Digitized by Google

рикаціи, и только, въ новѣйшее время, доходъ съ этой статьи началъ упадать, въ слѣдствіе уменьшенія привоза бумажной пряжи. Пошлинный сборъ съ бѣлой пряденой бумаги, при разныхъ тарифахъ составлялъ слѣдующія суммы:

		Пошлина съ пуда.
Въ 1820 году . . .	625,437 р. сер.	2 руб. 50 коп.
1825 » . . .	1.203,760	5 »
1831 » . . .	2.702,910	5 »
1835 » . . .	2.949,840	5 » и 12½ проц.
1837 » . . .	3.375,158	надбавочныхъ.
1842 » . . .	3.627,691	
1844 » . . .	3.821,025	
1845 » . . .	3.714,704	
1846 » . . .	2.973,652	6 руб 50 коп.
1847 » . . .	2 473,237	
1848 » . . .	2.262,195	

Самый значительный пошлинный сборъ съ бѣлой бумажной пряжи былъ въ 1844 г. и составлялъ тогда около 12% всего таможеннаго дохода, а съ тѣхъ поръ, годъ отъ году упадая, при пошлинѣ въ 6 р. 50 к. уменьшился на 40% и въ 1848 г. былъ уже на 16% менѣе, чѣмъ въ 1831 г., когда взималось по 5 р. сер. съ пуда.

При значительномъ развитіи бумагопрядильной фабрикаціи должно ожидать дальнѣйшаго упадка этой статьи таможеннаго дохода отъ уменьшенія привоза бумажной пряжи, потребность въ которой можетъ наконецъ ограничиться выпискою только тѣхъ нумеровъ, которые требуются для издѣлій высшаго разбора.

Наши бумагопрядильныя мануфактуры вырабатываютъ наиболѣе средніе нумера пряжи, отъ 20-го до 40-го, которые употребляются на нитки и на обыкновенные миткали; низшіе нумера производятся на мелкихъ заведеніяхъ и частью изъ Азіятской хлопки. Русскіе фабриканты занимаются выдѣлкою преимущественно утковой пряжи, находя въ томъ особенную выгоду, потому что эта пряжа прядется скорѣе и легче, нежели основная (ватеръ), приготовленіе которой производится успѣшно только на лучшихъ Англійскихъ машинахъ; притомъ утокъ даже низкаго достоинства можетъ найти употребленіе и покупателей, тогда какъ основная пряжа, если она не хороша, вовсе негодится на тканье. Съ нѣкотораго времени принялись

Digitized by Google

за выдѣлку пряжи межеумка (medio) на Англійскій манеръ, т. е. основы, выпряденной не на ватерныхъ станкахъ, а на мюляхъ съ помощью коихъ, измѣняя нѣсколько обыкновенный ходъ прядѣнія, сообщаютъ пряжѣ крученіе, достаточное до того, что она во многихъ тканяхъ, можетъ быть употребляема на основу, въ замѣнъ настоящей ватерной (основной). Выдѣлка пряжи высокихъ нумеровъ представляетъ гораздо болѣе трудностей и требуетъ болѣе прилежанія и времени, въ сравненіи съ выпрядкою среднихъ и низкихъ сортовъ; отъ того наши фабриканты занялись преимущественно послѣднею, тѣмъ болѣе, что при одинаковой пошлинѣ со всѣхъ сортовъ иностранной бумажной пряжи производство высокихъ нумеровъ сопряжено съ явною невыгодою предъ выработкою вышеупомянутыхъ сортовъ, которые имѣютъ постоянный и вѣрный сбытъ и приносятъ соразмѣрный барышъ, потому что продаются болѣе или менѣе въ одной цѣнѣ съ Англійскою пряжею.

Недостатки, происходящіе въ этой фабрикаціи отъ несовершенства снарядовъ, могутъ быть нынѣ отвращены введеніемъ Англійскихъ машинъ новѣйшаго устройства, которыя можно выписывать безпрепятственно, ибо вывозъ ихъ съ 1842 г. дозволенъ Англійскимъ Правительствомъ. При затрудненіяхъ, какія до тѣхъ поръ встрѣчались по выпискѣ Англійскихъ машинъ, многія мануфактуры должны были снабжаться не столь удовлетворительными машинами изъ Франціи или изъ Бельгіи, либо съ учрежденныхъ въ Россіи механическихъ заведеній, которыя, въ отношеніи къ бумагопрядильному производству, находятся на весьма низкой степени. Отвращеніе недостатка хорошихъ машинныхъ заведеній весьма важно для успѣшнѣйшаго хода прядильныхъ фабрикъ. Если у насъ невозможно еще удовлетворять всѣмъ требованіямъ ихъ, то по крайней мѣрѣ достаточно было бы имѣть заведенія, могущія принимать на себя необходимыя исправленія, нерѣдко довольно трудныя въ этихъ сложныхъ приборахъ Это избавило бы фабрикантовъ отъ надобности имѣть при своихъ прядильняхъ, особенныя механическія мастерскія, которыя стоютъ имъ значительныхъ суммъ и во многихъ случаяхъ несоотвѣтствуютъ своей цѣли.

При такомъ положеніи нашей бумагопрядильной фабрикаціи, которая должна бороться съ многими затрудненіями по

Digitized by Google

механической части, нуждаясь въ выпискѣ машинъ и мастеровъ изъ-за границы, — неудивительно, что это производство обходится у насъ гораздо дороже, нежели въ иностранныхъ земляхъ, гдѣ нѣтъ недостатка въ искусныхъ мастерахъ, гдѣ средства къ пріобрѣтенію и самой починкѣ машинъ болѣе сподручны и гдѣ капиталы обращаются за меньшіе проценты. Трудности бумагопрядильной фабрикаціи побѣждены у насъ тѣмъ, что охранительный тарифъ привлекъ къ ней значительную массу капиталовъ, которые нашли въ этомъ производствѣ выгодное употребленіе. Высокая пошлина съ бумажной пряжи, поощривъ искусственное развитіе бумагопрядильныхъ мануфактуръ, составляетъ главное условіе дальнѣйшаго ихъ распространенія: безъ покровительства тарифа онѣ не могутъ выдержать иностраннаго совмѣстничества.

Кромѣ машинной бумажной пряжи, привозится въ Россію Азіятская пряжа ручной выдѣлки, употребляемая отчасти на ткани низшаго разбора, а наиболѣе на приготовленіе свѣтильни. Бумажной пряжи по Азіятской торговлѣ привезено:

Въ	1822 г.	6,516 пуд.	Въ	1835 г.	35,263 пуд.
	1823	11,437 »		1836	49,170 »
	1824	17,639 »	Средняя сумма		30,642 »
	1825	27,133 »	Въ	1837 г.	57,331 »
	1826	24,981 »		1838	34,905 »
Средняя сумма		17,541 »		1839	22,103 »
Въ	1827 г.	21,828 »		1840	53,276 »
	1828	37,402 »		1841	53,088 »
	1829	31,114 »	Средняя сумма		44,140 »
	1830	31,714 »	Въ	1842 г.	30,964 »
	1831	42,138 »		1843	17,325 »
Средняя сумма		32,839 »		1844	9,327 »
Въ	1832 г.	16,291 »		1845	34,552 »
	1833	27,086 »		1846	28,954 »
	1834	25,400 »	Средняя сумма		24,224 »

Привозъ Азіятской бумажной пряжи, возвысившійся въ 1837—41 г. противъ 1822—26 г. на 150%, уменьшился въ но-

Digitized by Google

вѣйшее время такъ, что средній привозъ въ 1842—46 г. былъ только на 38 проц. болѣе, чѣмъ въ 1822 — 26 г., а противъ 1837—41 г. на 45% менѣе. Въ оба послѣдніе періода, привезено бумажной пряжи:

	Среднія количества:	
	Въ 1837—41 г.	1842—46 г.
Бухарской	24,969	12,201 пуд.
Персидской	10,753	8,871 »
Ташкентской, Хивинской и пр. . . .	8,418	3,152 »
Итого .	44,140	24,224 пуд.

Сбытъ этаго матеріяла въ Россіи долженъ былъ уменьшиться съ размноженіемъ у насъ бумагопрядильныхъ фабрикъ. Несмотря на низкія цѣны Азіятской пряжи и на умѣренную пошлину, которою она обложена, машинная пряжа, по превосходству своей доброты, болѣе и болѣе ограничиваетъ употребленіе Азіятской пряжи; доказательствомъ чему служитъ то, что въ новѣйшее время цѣны на нее значительно упали, а привозъ неувеличился, какъ видно изъ слѣдующихъ цыфръ:

Средн. привозъ Азіят. пряжи.	Количество.	Цѣнность.	Средняя цѣна за пудъ.
Въ 1822—26 г.	17,541 пуд.	на 295,449 руб.	16 р. 84 к.
1827—31	32,839	427,184	13 —
1832—36	30,642	385,138	12 56
1837—41	44,140	492,283	11 15
1842—46	24,224	219,870	9 —

По тарифу для Азіятской торговли, бумажная пряжа, привозимая изъ Персіи, платитъ таможенной пошлины 5% съ цѣны, а съ привозимой изъ Бухаріи и другихъ странъ Средней Азіи, взимается по 1 р. сер. съ пуда.

Все количество бумажной пряжи Европейской и Азіятской, поступившее на внутреннее потребленіе въ Россіи, составляло въ 1845, 1846 и 1847 г., круглымъ числомъ ежегодно: машинной бѣлой до 470,000 пуд., крашеной 3,000 и Азіятской 31,000 пуд. Если присовокупить къ этому привозу количество

Digitized by Google

пряжи, выработываемой въ Россіи, составляющее не менѣе 500,000 пуд., то весь расходъ этого матеріяла простирается, по крайней мѣрѣ, до милліона пуд. Полагая цѣну Русской бумажной пряжи 18 руб. (въ томъ числѣ за хлопку до $5\frac{1}{2}$ руб.) пудъ и принимая въ расчетъ цѣнность привоза иностранной пряжи по «Видамъ Торговли», находимъ, что годичное потребленіе этого матеріяла въ Россіи простирается на сумму около 20 милліоновъ руб. сер.

ШЕЛКЪ СЫРЕЦЪ и ПРЯДЕНЫЙ.

Потребленіе шелка въ Россіи и въ главныхъ мануфактурныхъ странахъ Европы.—Привозъ въ Россію шелка съ начала нынѣшняго столѣтія. —Сбытъ шелковъ: Италіянскихъ, Брусскихъ, Персидскихъ и проч.—Количества и цѣнность привоза шелка сырца и пряденаго съ 1824 по 1846 г.—Пошлины съ шелка.—Расходъ Кавказскихъ шелковъ въ Россіи.—Важность шелководства въ Закавказскомъ краѣ.—Недостатки тамошняго шелка.—Вывозъ Кавказскаго шелка за границу.—Отпускъ шелковыхъ охлопьевъ.—Виды на заграничный сбытъ шелка.

По приблизительнымъ свѣдѣніямъ, годичное потребленіе шелка въ Россіи составляетъ не менѣе 30,000 пуд. Все это количество его идетъ на выдѣлку шелковыхъ издѣлій, которыя расходятся почти исключительно внутри государства. Напротивъ того, въ мануфактурныхъ странахъ Европы, эти издѣлія выработываются не только для внутренняго, но и для заграничнаго сбыта. Годичный расходъ шелка во Франціи простирается до 130,000 пуд., въ Великобританіи — до 125,000, въ Германскомъ таможенномъ союзѣ до 45,000, въ Австрійской

Digitized by Google

имперіи до 40,000, въ Швейцаріи до 20,000 пуд. Если принять въ соображеніе, что всѣ эти государства производятъ большое количество шелковыхъ товаровъ для заграничнаго отпуска, то очевидно, что Россія уже мало уступаетъ, напримѣръ, Нѣмецкимъ землямъ въ производствѣ этихъ издѣлій для собственнаго потребленія.

Шелковая фабрикація, подъ покровительствомъ тарифа, водворилась въ Россіи уже въ прошломъ столѣтіи, и съ тѣхъ поръ сдѣлала значительные успѣхи. О степени ея развитія, въ новѣйшее время, нельзя судить по одному только привозу иностранныхъ шелковъ: потребность въ этомъ матеріялѣ удовлетворяется нынѣ Кавказскимъ шелкомъ, употребляемымъ на выдѣлку простыхъ шелковыхъ и полушелковыхъ издѣлій, которыя, въ прежніе годы, вырабатывались изъ привознаго шелка. Расходъ Кавказскихъ шелковъ на Московскихъ фабрикахъ простирался въ 1832 г. до 14,000 пуд. (*), около 1840 г. до 17,000 пуд. (**), а въ 1845 г. вывозилось ихъ въ Россію уже слишкомъ 20,000 пуд. (***). Привозъ иностраннаго шелка сырца и пряденаго составлялъ слѣдующія среднія количества:

Въ 1800 — 1809 г.	. . . .	13,628 пуд.
1814 — 1823	. . . .	13,716 »
1824 — 1828	. . . .	12,348 »
1829 — 1833	. . . .	14,354 »
1834 — 1838	. . . .	11,084 »
1839 — 1843	. . . .	13,514 »
1844 — 1846	. . . .	12,922 »

Съ начала нынѣшняго столѣтія до изданія охранительнаго тарифа 1822 г., потребленіе шелка въ Россіи составляло около 14,000 пуд.; въ тридцатыхъ годахъ, расходъ иностранныхъ и Кавказскихъ шелковъ, простирался до 28,000 пуд., а въ новѣйшее время увеличился до 30,000 пуд.

Россія снабжается шелками по Европейской и Азіятской торговлѣ. Въ слѣдующей таблицѣ показанъ привозъ разныхъ родовъ шелка:

(*) См. Ком. Газету 1833 г., № 42.

(**) См. матеріялы для статистики Россійской имперіи, изд. въ 1839 г., Отд. IV, стр. 10.

(***) См. Ком. Газету 1845 г., № 70.

Digitized by Google

	Итальянскаго: сырца	пряден.	Брусскаго(1).	Персидскаго	Китайскаго.	Всего вообще(2): Сырца	пряден.
	П	у	д	о		в	ъ.
Въ 1824 г. .	2,111	107	754	9,749	54	13,099	360
1825 . .	1,701	511	546	9,307	114	11,907	727
1826 . .	3,472	36	2,991	4,598	104	11,483	154
1827 . .	3,285	126	3,742	7,490	40	14,648	206
1828 . .	1,372	1,059	1,016	5,575	63	8,020	1,140
Средн. сумма	2,388	368	1,810	7,344	75	11,831	517
Въ 1829 г. .	95	5,183	30(3)	7,442	80	7,626	5,295
1830 . .	2,330	1,020	2,314	10,103	88	14,827	1,167
1831 . .	1,772	2,593	1,774	9,482	112	12,957	2,727
1832 . .	106	7,725	5,251	2,634	56	7,947	7,820
1833 . .	5	4,708	1,971	4,593	48	6,365	5,041
Средн. сумма	861	4,246	2,268	6,851	77	9,944	4,410
Въ 1834 г. .	23	5,498	1,099	4,595	65	5,716	5,467
1835 . .	—	5,214	2,965	4,882	45	7,869	5,239
1836 . .	15	3,772	1,239	3,703	51	4,955	3,857
1837 . .	—	5,782	2,278	2,568	59	4,832	5,862
1838 . .	8	4,447	2,137	4,964	76	7,104	4,545
Средн. сумма	9	4,944	1,942	4,142	59	6,095	4,989
Въ 1839 г. .	162	5,722	2,380	4,658	96	7,181	5,866
1840 . .	115	7,345	885	4,441	38	5,413	7,460
1841 . .	299	5,829	1,810	3,129	66	5,190	6,034
1842 . .	220	8,371	1,396	5,733	35	7 305	8,420
1843 . .	99	7,797	582	6,143	63	6,869	7,836
Средн. сумма	179	7,013	1,410	4,821	59	6,391	7,123
Въ 1844 г. .	378	6,614	450	2,725	135	3,651	6,663
1845 . .	56	7,258	872	5,328	140	6,365	7,311
1846 . .	128	8,758	1,160	4,490	144	5,916	8,803
Средн сумма	187	7,540	827	4,181	139	5,330	7,592

Примѣчанія.

1) Средній привозъ шелка сырца, представляетъ въ общемъ итогѣ постоянное уменьшеніе: въ послѣдній періодъ количе-

(1) И Греческаго.

(2) Въ общемъ итогѣ, кромѣ особо поименованныхъ, заключаются шелки разнаго происхожденія.

(3) Привозъ остановился по случаю войны съ Турціею.

Digitized by Google

ство его было на 54% менѣе, чѣмъ въ первый. Въ 1824—28 г. привезено сырца, среднимъ числомъ, 11,831 пуд. въ годъ, и въ томъ числѣ было Италіянскаго 2,388 пуд.; въ 1844—46 г. средній привозъ послѣдняго составлялъ только 187 пуд., а прочаго 5,145 пуд. Потребность въ иностранномъ шелкѣ сырцѣ уменьшилась отъ прираценія сбыта Закавказскихъ шелковъ въ нашей фабрикаціи, которая употребляетъ ихъ преимущественно на дешевыя издѣлія.

2) Съ распространеніемъ и усовершенствованіемъ производства шелковыхъ издѣлій высшаго разбора, значительно увеличился привозъ пряденаго шелка: въ 1824—28 г. онъ составлялъ среднимъ числомъ только 517 пуд., въ 1829—33 г. 4,410, въ 1834—38 г. 4,989, въ 1839—43 г. 7,123, а въ 1844—46 г. 7,592 пуд.

Пряденый шелкъ доставляется въ Россію почти исключительно изъ Италіи, не прямо, а частью чрезъ сухопутную границу, частью чрезъ Штетинъ и Любекъ, на пароходахъ. Средній привозъ Италіянскаго шелка сырца и пряденаго составлялъ слѣдующія количества:

	Чрезъ Любекъ.	Чрезъ Пруссію.	Чрезъ Австрію.
Въ 1829—33 г. .	1,735	293	2,804 пуд.
1834—38 . .	2,418	972	1,305 »
1839—43 . .	2,788	3,366	226 »
1844—46 . .	2,227	4,541	138 »

Италіанскій шелкъ доставлялся въ прежніе годы большею частью чрезъ Австрію на Радзивиловъ и оттуда въ Москву; съ учрежденіемъ пароходства между С. Петербургомъ и Любекомъ, увеличился привозъ шелка къ С. Петербургскому порту, для отправки на Московскія фабрики, а въ новѣйшее время, значительно усилилась доставка Италіянскихъ шелковъ чрезъ Пруссію и Царство Польское, и частью моремъ чрезъ Штетинъ, для сбереженія провозныхъ расходовъ.

Сверхъ того, небольшое количество крашеныхъ шелковъ получается изъ Франціи: до 1839 г. ихъ почти вовсе не было въ привозѣ оттуда, въ 1839—43 г. доставлялось, среднимъ числомъ, по 415 пуд, а въ 1844—46 г. по 684 пуд. въ годъ.

3) Привозъ Азіятскихъ шелковъ: Персидскаго — изъ Турціи чрезъ Одессу, Персидскаго — изъ Гиляни, наиболѣе моремъ чрезъ

Digitized by Google

Астрахань, и Китайскаго, вымѣниваемаго въ Кяхтѣ, состоитъ большею частью изъ сырца и весьма малой доли пряденаго. Кромѣ упомянутыхъ шелковъ, этотъ матеріялъ доставляется въ небольшомъ количествѣ съ Бухарскими и Ташкентскими караванами. Азіятскихъ шелковъ вообще, по пятилѣтней сложности, привезено, среднимъ числомъ, въ годъ:

Въ 1824—28 г.	. . . . .	9,593 пуд.
1829—33	. . . . .	9,247 »
1834—38	. . . . .	6,133 »
1839—43	. . . . .	6,323 »
1844—46	. . . . .	5,182 »

Изъ этихъ количествъ видно, что въ послѣдній періодъ, средній привозъ былъ около 46% менѣе, нежели въ первое пятилѣтіе.

Между Азіятскими шелками, по количеству привоза, первое мѣсто занимаетъ Персидскій (Гилянскій) шелкъ; за нимъ слѣдуетъ Брусскій, и, наконецъ, Китайскій, получаемый въ весьма малой пропорціи.

Въ отношеніи къ цѣнности, оказывается значительное различіе между шелками, привозимыми въ Россію по Европейской и Азіятской ея торговлѣ, какъ видно изъ слѣдующаго обозрѣнія.

Средній привозъ шелка сырца:

По Европейской торговлѣ (*).

	Количество.	Цѣнность.	Цѣна за пудъ.
Въ 1824—28 г. .	4,229 пуд.	825,553 р.	195 р. сер.
1829—33 . .	3,122	500,309	160 »
1834—38 . .	1,938	376,326	194 »
1839—43 . .	1,495	297,087	198 »
1844—46 . .	955	198,459	207 »

По Азіятской торговлѣ.

	Количество.	Цѣнность.	Цѣна за пудъ.
Въ 1824—28 г. .	7,601 пуд.	на 567,230 р.	74 р. сер.
1829—33 . .	6,832	432,117	63 »
1834—38 . .	4,157	305,443	73 »
1839—43 . .	4,896	339,667	72 »
1844—46 . .	4,355	298,301	68 »

(*) Италіянскаго и Брусскаго.

Digitized by Google

За исключеніемъ пятилѣтняго періода съ 1829 по 1833 г. средняя цѣнность шелка сырца не представляла большихъ измѣненій. Разность въ цѣнахъ между шелками, привозимыми по нашей Европейской и Азіятской торговлѣ, доходила отъ 150 до 200%.

Привозъ пряденаго шелка въ первый періодъ (1824—1828 г.) былъ незначителенъ; но съ тѣхъ поръ постоянно возрасталъ.— Пряденаго шелка (по Европейской торговлѣ) привезено въ Россію:

	Количество.	Цѣнность.	Цѣна за пудъ.
Въ 1829—33 г. .	4,286 пуд. на	1.542,318 р.	359 р. сер.
1834—38 . .	4,940	1.593,146	342 »
1839—43 . .	7,096	2.292,819	313 »
1844—46 . .	7,592	2.620,174	345 »

Средняя цѣна пряденаго шелка понизилась во второй періодъ, противъ перваго, около 5%, въ третій на 12%, а въ послѣдній была только около 4% ниже, чѣмъ въ первый.

По нынѣ дѣйствующему въ Россіи тарифу для Европейской торговли привозная пошлина съ пряденаго шелка, органзина и трама, равно какъ съ крашенаго шелка и шелковыхъ охлопьевъ чесаныхъ, составляетъ 20 к. съ фунта или 8 р. сер. съ пуда, а съ шелка сырца и сырцовыхъ охлопьевъ взимается 2 р. 60 к. сер. съ пуда. Такая пошлина, при высокой цѣнности этого товара, для него не обременительна и не приноситъ, впрочемъ, большаго дохода, потому что весь пошлинный сборъ съ шелка сырца и пряденаго, по тарифу для Европейской торговли, простирается до 70,000 р. сер.

Все потребленіе шелка въ Россіи простирается, какъ выше замѣчено, до 30,000 пуд., въ томъ числѣ Италіянскаго пряденаго шелка до 7,000 пуд. и Азіятскихъ сырцовыхъ шелковъ до 5,000 пуд., остальное количество составляютъ Закавказскіе шелки. Съ распространеніемъ и улучшеніемъ шелководства въ Закавказскомъ краѣ, гдѣ уже нынѣ производится ежегодно около 33,000 до 34,000 пуд. шелка, привозъ Азіятскихъ сырцовыхъ шелковъ, вѣроятно, будетъ отъ году уменьшаться.

Шелководство въ Закавказскихъ областяхъ есть коренная отрасль промышленности, для процвѣтанія которой тамошняя

Digitized by Google

природа предоставляетъ самыя благопріятныя условія: тутовое дерево растетъ тамъ въ дикомъ состояніи, и разведеніе его не требуетъ никакихъ особенныхъ стараній; при тепломъ климатѣ, шелковые черви разводятся съ большимъ успѣхомъ и пользуясь изобильною пищею, могутъ давать, сравнительно, болѣе шелка нежели въ другихъ мѣстахъ. Но эта промышленность, находясь въ рукахъ невѣжественныхъ Татаръ, улучшается весьма медленно, несмотря на всѣ попеченія со стороны правительства къ усовершенствованію столь важной въ томъ краѣ отрасли народнаго богатства. Воспитаніемъ шелковыхъ червей занимаются небрежно и не прилагаютъ никакого старанія къ улучшенію ихъ породы; значительное число ихъ пропадаетъ безъ пользы. Шелкъ съ коконовъ сматывается по устарѣлымъ способамъ, весьма неудовлетворительно, и отъ того выходитъ съ узлами, шероховатый, безсильный, и нечистый. Для размотки употребляютъ огромныя мотовила, величиною отъ девяти до десяти аршинъ въ окружности, вмѣсто $3^3/_4$ до 4-хъ аршинныхъ, требуемыхъ Европейскими фабрикантами. При тяжеломъ движеніи колеса въ большомъ мотовилѣ, присмотръ невозможенъ, нити слишкомъ вытягиваются и потому рвутся. Шелкъ въ длинныхъ моткахъ не можетъ быть троценъ на Европейскихъ машинахъ, устроенныхъ въ другомъ размѣрѣ, и притомъ онъ рвется такъ часто, что нужно бы безпрерывно останавливать машину, отъ чего происходитъ неисчислимая потеря времени. Закавказскій шелкъ представляетъ рвани въ убытокъ фабриканту, отъ 8 до 10 фунт. съ пуда, то есть, отъ 20 до 25%; у хорошаго Европейскаго шелка, эта трата бываетъ не свыше 2 до 3%. Причиною тому не только размѣръ мотковъ, но и небрежность размотки. Татары не отдѣляютъ верхняго охлопка, покрывающаго коконы, и онъ входитъ весь въ общую массу шелка, тогда какъ послѣ Европейской размотки остается на пудъ шелка до 10 фунт. охлопки (*).

Всѣ эти недостатки уничтожаютъ цѣнность Кавказскихъ шелковъ, которые сверхъ мѣстнаго расхода, почти не имѣютъ другаго истока, кромѣ Москвы. Лучшій шелкъ, получаемый изъ Шекинской области, стоитъ не дороже 100 р., худшій тамош-

(*) См. Коммерческую Газету 1845 г., № 73.

Digitized by Google

ній шелкъ продается по 65 р. за пудъ. Цѣна Ширванскаго, по причинѣ дурной размотки, бываетъ отъ 60 до 65 р.; Карабахской и Кубинской цѣнится еще ниже. Кавказскіе и другіе Азіатскіе шелки, привозимые въ Россію, приготовляются большею частью для утка и рѣдко для основы, на простыхъ снарядахъ «карасяхъ» въ Богородскомъ, Звенигородскомъ и Коломенскомъ уѣздахъ Московской губерніи. При этой работѣ, различные роды шелка, смотря по качеству, тростятся лучше или хуже и даютъ болѣе или менѣе траты: на Шемаханскомъ шелкѣ теряется отъ 8 до 10 фун., на Кашанскомъ отъ 4 до 6, на Брусскомъ отъ 2 до 4 фун. съ пуда. Органзина можно получить: изъ Шамаханскаго шелка не болѣе 5 фун., изъ Кашанскаго до 15, изъ Брусскаго до 20 фун. съ пуда. Предъ трощеніемъ, шелкъ долженъ быть перемотанъ съ мотковъ на катушки, и для этой размотки, особенно, неудобны саженные мотки Кавказскаго шелка; отъ того, «карасники» берутъ гораздо дешевле за трощеніе шелка въ коротkихъ моткахъ. Длинные мотки нужно прежде смотать на большія катушки, потомъ ихъ сортируютъ и сматываютъ на меньшія; при чемъ бываетъ большая потеря времени и трата шелка, и почти всегда онъ разматывается неровно. Это неудобство можетъ быть отвращено употребленіемъ механическихъ мотовилъ вмѣсто ручной размотки. Введеніе сучильныхъ машинъ, употребляемыхъ въ Италіи и во Франціи, улучшило бы трощеніе шелка, которое составляетъ немаловажную отрасль сельскорукодѣльной промышленности въ Московской губерніи: несовершенство снарядовъ причиною не только большой траты шелка, но и недостатковъ основы, приготовляемой на карасныхъ заведеніяхъ. Пока не улучшится у насъ размотка и трощеніе шелка, до тѣхъ поръ наши фабрики будутъ находиться въ зависимости отъ Италіи, для пріобрѣтенія оттуда прядёнаго шелка лучшихъ сортовъ.

Къ числу необходимыхъ улучшеній въ Закавказскомъ шелководствѣ, принадлежитъ уменьшеніе размѣра мотовилъ: одни только подмосковные карасники приспособились къ трощенію Кавказскаго шелка, который, будучи въ длинныхъ моткахъ, не можетъ быть трощенъ на механическихъ заведеніяхъ, и по этому нельзя ожидать, чтобы открылся ему сбытъ въ Европѣ. Изъ со-

Digitized by Google

сѣдственныхъ къ Закавказскому краю областей Азіятской Турціи и Персіи сбывается въ Европу, въ большомъ количествѣ, шелкъ Брусскій и Гилянскій, который, по своему природному качеству, не лучше Кавказскаго, но предпочитается ему и цѣнится дороже, потому что бываетъ въ моткахъ меньшаго размѣра. Отъ умноженія сбыта этихъ шелковъ въ Англію, Францію и др. привозъ ихъ въ Россію весьма уменьшился: съ 1830 до 1840 г. Брусскаго шелка доставлялось почти ежегодно до 2,000 пуд., а въ 1844—46 г. средній привозъ составлялъ 827 пуд. Гилянскаго шелка въ двадцатыхъ годахъ привозилось отъ 7 до 10 тысячъ пуд. ежегодно, а въ 1844—46 г. получено, среднимъ числомъ, до 4,000 пуд. Эти шелки замѣняются у насъ Кавказскими, и при усилившемся вывозѣ въ Европу шелка изъ Азіятской Турціи и Персіи, открылся тамъ сбытъ Закавказскимъ шелкамъ.

Изъ Россіи вывозятся за границу по Европейской торговлѣ шелковыя охлопья, употребляемыя на выдѣлку платковъ и другихъ издѣлій, смѣшанныхъ съ шерстью, а по Азіятской торговлѣ — Кавказскій шелкъ сырецъ сбывается въ пограничныя Турецкія и Персидскія владѣнія. Шелка и шелковыхъ охлопьевъ отпущено:

	По торговлѣ: Европейской.	Азіятской.
Въ 1824 г.	29 пуд.	131 пуд.
1825	613 »	198 »
1826	31 »	107 »
1827	20 »	1,151 »
1828	34 »	137 »
Средняя сумма	145 »	364 »
Въ 1829 г.	88 »	994 »
1830	205 »	201 »
1831	153 »	1,713 »
1832	347 »	1,706 »
1833	675 »	517 »
Средняя сумма	293 »	1,026 »
Въ 1834 г.	921 »	904 »
1835	1,015 »	1,228 »
1836	986 »	1,243 »
1837	80 »	2,388 »
1838	186 »	489 »
Средняя сумма	637 »	1,250 »

Digitized by Google

	По торговлѣ: Европейской.	Азіятской.
Въ 1839 г.	359 »	795 пуд.
1840	34 »	3,519 »
1841	809 »	4,162 »
1842	904 »	2,472 »
1843	748 »	1,827 »
Средняя сумма .	611 »	2,555 »
Въ 1844 г. . . .	1,566 »	4,380 »
1845	969 »	1,941 »
1846	— »	2,852 »
Средняя сумма .	845 пуд.	3,058 пуд.

Этотъ отпускъ начался только въ первое пятилѣтіе (1824—28 г.) и увеличился въ новѣйшее время, особенно по Азіятской торговлѣ: въ 1844—46 г. шелка отпущено чрезъ Азіятскія (Закавказскія) таможни почти на 20% болѣе, нежели въ предъидущій періодъ, а противъ 1834—38 г. на 144% болѣе.

Слѣдующія суммы показываютъ количество и цѣнность отпуска, вмѣстѣ съ среднею цѣною шелковъ:

Отпущено:	По Европейской торговлѣ:		
Въ 1829—33 г. .	293 пуд. на	10,580 р.	36 р. сер. за пудъ.
1834—38 . .	637 »	25,117	38 »
1839—43 . .	611 »	29,126	47 »
1844—46 . .	845 »	18,498	21 »
	По Азіятской торговлѣ:		
1829—33 . .	1,026 пуд. на	63,659 р.	62 р. сер. за пудъ.
1834—38 . .	1,250 »	76,985	61 »
1839—43 . .	2,555 »	160,691	62 »
1844—46 . .	3,058 »	182,965	59 »

Кавказскій шелкъ, вывозимый по Азіятской торговлѣ, нѣсколько подходитъ цѣною къ Персидскимъ шелкамъ, привозимымъ въ Россію. Среднія цѣны его мало измѣнились, между тѣмъ, какъ отпускъ увеличился втрое. Низкая стоимость Кавказскихъ шелковъ, въ сравненіи съ Италіянскими, служитъ очевиднымъ доказательствомъ чрезвычайной разницы ихъ въ отношеніи къ добротѣ.

Вывозъ шелковыхъ охлопьевъ, значительно усилившійся въ 1834—38 г. противъ предъидущаго періода, нѣсколько

Digitized by Google

уменьшился въ слѣдующее пятилѣтіе (1839—43 г.) вѣроятно отъ того, что съ умноженіемъ требованія на нихъ, цѣны возвысились; но въ 1844—46 г., при значительномъ упадкѣ цѣнъ на шелковыя охлопья, вывозъ ихъ опять увеличился. Впрочемъ, съ умноженіемъ расхода этого матеріяла на фабрикахъ нашихъ, сбытъ его за границу, вѣроятно, прекратится.

Весь отпускъ шелка изъ Россіи простирается нынѣ на сумму до 200,000 р. сер., въ томъ числѣ Кавказскихъ шелковъ вывозится на 180,000 р. цѣною около 60 р. сер. за пудъ. Съ улучшеніемъ ихъ доброты, цѣнность ихъ можетъ утроиться и сверхъ продажи на внутреннихъ рынкахъ, открылся бы имъ сбытъ въ западной Европѣ, куда стекаются шелки изъ Италіи, Леванта, Остиндіи и Китая. Этотъ продуктъ, со временемъ, конечно присоединится къ значительнымъ статьямъ нашего отпуска: въ Закавказскомъ краѣ, шелководство составляетъ народный промыселъ, который еще находится въ грубомъ состояніи; но уже вводятся тамъ разныя улучшенія при содѣйствіи учрежденнаго собственно для этой цѣли общества шелководства и торговой промышленности. Сверхъ того, въ разныхъ губерніяхъ южной Россіи, примѣтно размножаются тутовыя плантаціи и усиливается добываніе шелка. Правительство и Общества Сельскаго Хозяйства содѣйствуютъ тамъ развитію этой промышленности всѣми зависящими отъ нихъ способами, и въ настоящее время, она уже начинаетъ получать то направленіе, отъ котораго слѣдуетъ ожидать желаемыхъ успѣховъ. Шелководство, для многихъ странъ Россіи, представляетъ самую благопріятную надежду въ будущемъ: одно снабженіе отечественныхъ фабрикъ потребнымъ имъ матеріяломъ, котораго нынѣ привозится изъ за границы ежегодно на три милліона руб. сер., уже открыло бы вѣрный источникъ для сбыта шелковъ внутренняго произведенія, а сверхъ того, иностранцы не замедлили бы обратиться въ Россію для закупки этого цѣннаго продукта.

Digitized by Google

Б. ФАБРИЧНЫЕ МАТЕРІЯЛЫ И СЫРЫЕ ПРОДУКТЫ РАЗНАГО РОДА.

САЛО.

Значительное развитіе отпуска сала изъ Россіи. — Вывозъ этого продукта съ половины XVIII столѣтія. — Уменьшеніе отпуска его въ новѣйшее время. — Количества вывезеннаго сала съ 1822 по 1846 г. включительно. — Возвышеніе цѣнъ на сало въ Россіи. — Прекращеніе отпуска изъ южныхъ портовъ и уменьшеніе вывоза изъ С. Петербурга; доставка сала изъ внутреннихъ мѣстъ къ заграничному отпуску. — Бракъ и сортировка сала при С. Петербургскомъ портѣ; количества отпуска разныхъ сортовъ сала. — Отпускная пошлина. — Таможенныя пошлины, взимаемыя съ этого продукта въ иностранныхъ земляхъ. — Мѣста заграничнаго его сбыта. — Потребленіе сала въ Великобританіи и привозъ его туда изъ Россіи, Америки и другихъ странъ. — Сбытъ Русскаго сала во Франціи, доставка его туда чрезъ Англію и умноженіе привоза Американскаго сала. — Упадокъ сбыта Русскаго сала въ Германіи. — Возрастающее соперничество Америки въ торговлѣ саломъ. — Виды на отпускъ сала изъ Россіи. — Вывозъ олеина и стеарина.

Съ начала нынѣшняго столѣтія сало присоединилось къ главнымъ статьямъ нашего отпуска и въ новѣйшее время заняло между ними первое мѣсто. Въ этой отрасли отпускной торговли Россія имѣетъ перевѣсъ надъ всѣми другими странами, по своимъ хозяйственнымъ способамъ къ производству огромнаго количества сала. Извѣстно, что по мѣрѣ того, какъ народонаселеніе увеличивается, скотъ становится дороже и слѣдовательно, цѣна сала возвышается; это испытываютъ многолюдныя страны западной Европы, гдѣ мясо стало дороже хлѣба и гдѣ пастбищныя земли цѣнятся выше пахатныхъ. Притомъ во многихъ государствахъ тарифныя постановленія, ограничивающія привозъ иностраннаго хлѣба, поощряютъ къ

Digitized by Google

хлѣбопашеству для обезпеченія внутренняго продовольствія. По этой причинѣ тамъ находятъ выгоднѣе производить хлѣбъ и только съ помощью плодоперемѣнной системы земледѣлія имѣютъ возможность содержать много скота, для добыванія отъ него мяса и другихъ продуктовъ на собственныя потребности. Въ Россіи, особенно на югѣ, видимъ противоположное явленіе; хлѣбъ тамъ дешевъ и скотъ цѣнится очень низко; земли, въ пропорціи къ народонаселенію весьма достаточно; употребленіе мяса умѣренно, и выгоднѣе производить сало, какъ продуктъ, который по вѣсу вдесятеро дороже хлѣба; отъ того даже цѣлыя скотины вываривaются на салотопенныхъ заводахъ. Въ южной Россіи, по недостатку рукъ, обширныя пространства остаются невоздѣланными и многія земли не приносили бы дохода, если бы не служили пастбищами для скота. Большое количество его убивается тамъ ежегодно для добыванія сала; но это не причиняетъ никакого ущерба земледѣлію: на убой идетъ большою частью скотъ старый, неспособный для плуга; на салотопни поступаетъ также множество скота, употребляемаго для перевозки тяжестей, который дѣлается отъ того негоднымъ. Такимъ образомъ, торговля саломъ приноситъ тамошней промышленности существенную пользу и скотоводство еще долго будетъ однимъ изъ главныхъ источниковъ богатства этого края.

Изъ всѣхъ нашихъ отпускныхъ товаровъ, сало представляетъ значительнѣйшее приращеніе по заграничному сбыту, если сравнить нынѣшній вывозъ съ количествомъ, какое отпускалось въ прошломъ столѣтіи.

Отпущено:				въ годъ.
Въ 1767 — 1769	среднимъ	числомъ	. . .	272,926 пудовъ.
1793 — 1795		»	. . .	1.074,567 »
1800 — 1810	(*)	»	. . .	1.775,929 »
1812 — 1821		»	. . .	2.139,105 »
1822 — 1826		»	. . .	2.960,601 »
1827 — 1831		»	. . .	4.107,273 »
1833 — 1836		»	. . .	4.154,709 »
1837 — 1841		»	. . .	3 965,827 »
1842 — 1846		»	. . .	3.385,971 »

(*) За исключеніемъ 1808 г., когда отпускъ сала, по случаю континентальной системы, уменьшился до 500,000 пуд.

Digitized by Google

Отпускъ сала, съ исхода прошедшаго столѣтія, увеличился вчетверо въ теченіе тридцати лѣтъ, но въ послѣднее десятилѣтіе сталъ упадать частью отъ возникшаго соперничества другихъ странъ, въ прежнее время вовсе не отпускавшихъ этого продукта, частью отъ уменьшенія сбыта его въ иныя государства, которыя, съ приращеніемъ собственнаго скотоводства, стали менѣе нуждаться въ иностранномъ салѣ, и, наконецъ, также отъ распространившагося употребленія масла, вмѣсто сала, на освѣщеніе и на выдѣлку мыла.

Слѣдующія цыфры показываютъ до какихъ количествъ доходилъ отпускъ сала изъ Россіи, въ разные годы съ 1822 по 1846 г.

Въ 1822 году	2.710,353	пуд.
1823 »	2.943,660	»
1824 »	2.472,776	»
1825 »	3.773,497	»
1826 »	2.902,723	»
Средняя сумма	2.960,601	пуд.
Въ 1827 году	3.920,363	»
1828 »	4.011,624	»
1829 »	4.450,490	»
1830 »	4.091 544	»
1831 »	4.062,347	»
Средняя сумма	4.107,273	пуд.
Въ 1832 году	4.205,919	»
1833 »	4.651,797	»
1834 »	4.636,798	»
1835 »	3.347,634	»
1836 »	3.931,400	»
Средняя сумма	4.154,709	пуд.
Въ 1837 году	4.225,933	»
1838 »	3.947,749	»
1839 »	3.994,296	»
1840 »	2.925,053	»
1841 »	3.736,104	»
Средняя сумма	3.965,827	пуд.
Въ 1842 году	3.384,943	»
1843 »	3.452,271	»
1844 »	3.340,932	»
1845 »	3.229,097	»
1846 »	3.522,614	»
Средняя сумма	3.385,971	пуд.

Digitized by Google

Въ послѣднее пятилѣтіе вывезено сала менѣе, чѣмъ въ 1837 — 41 г. на 14%, а въ сравненіи съ 1832 — 36 г. вывозъ уменьшился на 18%. Съ 1828 до 1835 г. отпускалось ежегодно не менѣе четырехъ милліоновъ пуд., а съ 1840 г. почти постоянно отъ 3 до 3½ милліоновъ пуд.

Возвышеніе цѣнъ на этотъ продуктъ въ Россіи благопріятствовало развитію соперничества другихъ странъ въ заграничномъ его сбытѣ. Средняя цѣнность сала въ нашей отпускной торговлѣ составляла слѣдующія суммы:

			Средняя цѣна.
Въ 1828—34 г.	4.301,502 пуд. на	12.635,997 р.	29 р. 40 к берк.
1835—39	3.889,402 »	14.078,341	36 20
1840—46	3.390,145 »	12.470,844	36 80

Самый значительный вывозъ былъ въ 1828—34 г. при средней цѣнѣ около 29 р. 40 к. сер. за берк.; съ возвышеніемъ ея на 24%, отпускъ уменьшился почти въ такой же пропорціи (на 21%). Въ послѣднее семилѣтіе, средній вывозъ сала былъ почти на милліонъ пуд. менѣе, чѣмъ въ 1828—34 г. Цѣны на сало поднялись частью отъ убыли въ скотоводствѣ, по случаю большихъ неурожаевъ и падежа скота, частью отъ постепеннаго умноженія расхода сала внутри государства.

При возвышеніи нашихъ цѣнъ, весьма естественно, что сало, доставляемое въ Европу изъ отдаленнѣйшихъ странъ, можетъ состязаться съ Русскимъ. Для поддержанія этой отрасли нашей торговли, необходимо обратить вниманіе на способы, могущіе служить къ удешевленію Русскаго сала. Въ этомъ отношеніи желательно, чтобы у насъ распространилось улучшенное салотопленіе съ возможнымъ сбереженіемъ издержекъ, на это производство употребляемыхъ. Кромѣ того, весьма важно сокращеніе внутреннихъ провозныхъ и другихъ расходовъ, которые обремѣняютъ этотъ продуктъ при морскомъ его отпускѣ и значительно возвышаютъ цѣну, въ какую обходится сало изъ первыхъ рукъ.

Въ нынѣшнее время, подвозы сала стекаются къ С. Петербургу изъ отдаленнѣйшихъ краевъ имперіи, потому что его привлекаетъ сюда обширная торговля съ Великобританіею, куда этотъ продуктъ сбывается въ наибольшемъ количествѣ; при томъ внутреннія губерніи, въ которыхъ заготовляется са-

Digitized by Google

ло для отпуска, имѣютъ гораздо болѣе удобное сообщеніе съ С. Петербургомъ, нежели съ ближайшими къ нимъ южными портами. По этимъ причинамъ отпускная торговля саломъ сосредоточилась въ С. Петербургскомъ портѣ, такъ, что отсюда вывозятся $^{8}/_{10}$ или $^{9}/_{10}$ частей всего количества сала, отпускаемаго за границу. Къ С. Петербургу доставляется съ Верхне-Волжскихъ пристаней до 40,000 боч. сала, подвозимаго туда изъ губерній: Курской, Орловской, Тульской, Калужской, Харьковской и др.; Московскаго, Коломенскаго и Воронежскаго сала отъ 40 до 50,000 боч. съ пристаней, лежащихъ по Волгѣ, близъ Твери и ниже; Сибирскаго — отъ 20 до 25,000 боч. съ Пермской пристани, и наконецъ отъ 30 до 35,000 боч. большою частью съ пристаней: Моршанской, Промзинской и Казанской, изъ губерній: Тамбовской, Саратовской, Казанской, Симбирской, Пензенской и Нижегородской. Изъ 130,000 до 150,000 бочекъ сала, привозимыхъ ежегодно къ С. Петербургу, двѣ трети доставляются изъ губерній: Тамбовской, Курской, Воронежской и Саратовской; оно получается, хотя въ малыхъ партіяхъ (отъ 1,000 до 2,000 бочекъ), даже изъ губерній: Екатеринославской, Полтавской, Черниговской и Волынской. Такой дальній провозъ, частью сухимъ, частью водянымъ, путемъ, отягощаетъ товаръ большими расходами; тогда какъ онъ могъ бы обходиться гораздо дешевле при удобнѣйшей доставкѣ изъ мѣстъ заготовленія его въ ближайшіе къ нимъ порты, для заграничнаго отпуска. Можно по этому ожидать, что съ усовершенствованіемъ внутреннихъ сообщеній въ южной Россіи, значительная часть торговли саломъ приметъ болѣе естественное направленіе: съ одной стороны къ Одессѣ, а съ другой—къ Ростову на Дону. Эта торговля стала возрастать, въ южныхъ портахъ съ тѣхъ поръ, какъ открылся сбытъ таможняго сала въ Великобританію, гдѣ оно весьма уважается, потому что свѣжѣе С. Петербургскаго и обходится не дороже его, несмотря на разность въ фрахтѣ. Дальнее разстояніе нашихъ южныхъ портовъ отъ Великобританіи, нельзя считать препятствіемъ къ развитію этой торговли, когда нынѣ уже привозится туда сало изъ отдаленнѣйшихъ странъ, изъ Америки, южной Африки и Остиндіи. До новѣйшаго времени самая дѣятельная торговля Великобританіи съ Одессою имѣла предметомъ толь-

Digitized by Google

ко вывозъ оттуда пшеницы и не болѣе десяти или пятнадцати лѣтъ тому, какъ начался отпускъ въ это государство сала, шерсти и льнянаго сѣмени изъ южной Россіи. Конечно, при ограниченномъ потребленіи иностранныхъ товаровъ въ этомъ краѣ, торговыя сношенія тамошнихъ портовъ съ Великобританіею еще не могутъ быть значительны, тогда какъ ея торговля съ сѣверною Россіею основана на давнихъ коммерческихъ связяхъ, которыя поддерживаются большимъ привозомъ туда изъ Великобританіи собственныхъ ея и колоніяльныхъ произведеній и обширнымъ сбытомъ въ ней Русскихъ продуктовъ, вывозимыхъ чрезъ С. Петербургъ, Ригу и Архангельскъ. Но если, несмотря на то, торговля южныхъ портовъ съ Великобританіею примѣтно усиливается и отпускъ тамошняго сала возрастаетъ, то тѣмъ болѣе можно ожидать приращенія его сбыта, когда, съ усовершенствованіемъ сообщеній въ южной Россіи, облегчится доставка этого продукта къ портамъ.

Въ новѣйшее время вывозъ сала изъ С. Петербурга сталъ уменьшаться, между тѣмъ какъ увеличился вывозъ его изъ южныхъ портовъ; но приращеніе послѣдняго не могло пополнить ущербъ, происшедшій въ общей массѣ отпуска, тѣмъ болѣе, что сбытъ сала чрезъ другіе порты значительно упалъ въ послѣдніе годы.

Средняя количества отпуска.

	Чрезъ С. Петербургъ.	Чрезъ Одессу и другіе южные порты (*).	Чрезъ Архангельскъ, Ригу и проч. мѣста.	Всего.
Въ 1824(**)28 г.	3.005,444	221,777	206,346	3.433,567 пуд.
1829 — 33 .	3.772,096	284,972	235,351	4.292,419 »
1834 — 38 .	3.443,721	490,853	83,329	4.017,903 »
1839 — 43 .	3.256,940	403,218	38,783	3.698,441 »
1844 — 46 .	2.868,166	464,885	31,163	3.364,214 »

Вывозъ сала изъ южныхъ портовъ увеличился вдвое, тогда какъ отпускъ изъ С. Петербурга и другихъ портовъ Россіи представляетъ постепенное уменьшеніе.

(*) На югѣ, торгъ саломъ сосредоточивается въ Одессѣ, куда оно доставляется большою частью съ окрестныхъ салотопенъ, также изъ Балты, Херсона, Николаева и Бессарабіи.

(**) Въ «Видахъ Торговли» отпускъ товаровъ по таможнямъ означается только съ 1824 г.

Digitized by Google

Пропорція сала, вывозимаго изъ южныхъ портовъ, еще незначительна, въ сравненіи съ С. Петербургскимъ отпускомъ и потому не имѣетъ ощутительнаго вліянія на цѣну этого продукта въ нашей внѣшней торговлѣ; но, съ облегченіемъ доставки его изъ внутреннихъ губерній къ южнымъ портамъ, цѣны на сало, конечно, понизятся тамъ еще болѣе, потому что и нынѣ оно продается въ Одессѣ обыкновенно дешевле, нежели въ С. Петербургѣ.

Кромѣ лишнихъ расходовъ, падающихъ на цѣну сала отъ привоза его изъ дальнихъ мѣстъ къ С. Петербургу, здѣшнія издержки по сальному браку возвышаютъ цѣну на этотъ товаръ, тогда какъ въ южныхъ портахъ, откуда сало вывозится безъ брака, торговцы не подвергаются расходамъ, потери времени и затрудненіямъ, которыя сопряжены съ бракомъ.

Конечно, для поддержанія кредита Русскаго сала на иностранныхъ рынкахъ, правильный разборъ его на сорты, по ихъ достоинству, особенно необходимъ при отпускѣ его изъ С. Петербургскаго порта, куда оно свозится въ наибольшемъ количествѣ и разнороднаго качества. Отъ того до сихъ поръ здѣсь поддерживается бракъ коммиссіонными домами, чрезъ посредство которыхъ сало выписывается за море. Отправители находятъ удобнымъ, чтобы клеймо браковщика удостовѣряло ихъ довѣрителей на счетъ качества высылаемаго къ нимъ товара. Вѣроятно, по этой причинѣ купечество почти не возпользовалось правомъ отпускать сало безъ брака, или съ бракомъ по обоюдному согласію между продавцомъ и покупателемъ, какъ это разрѣшено правительствомъ въ 1844 г. Почти все сало, отправляемое изъ С. Петербурга за море, подвергается браку; въ послѣднія пять лѣтъ отпущено сала:

	Бракован.	Безъ брака.
Въ 1844 г.	106,769	6,740 боч.
1845	108,105	4,903 »
1846	111,498	1,725 »
1847	128,223	3,641 »
1848	127,443	2,061 »

Объ отпускѣ сала по сортамъ въ разныя иностранныя земли нѣтъ подробныхъ свѣдѣній, а можемъ сообщить только слѣдующій отчетъ о количествѣ разныхъ сортовъ сала, выве-

Digitized by Google

вознаго изъ С. Петербургскаго порта, гдѣ посредствомъ брака приводится въ извѣстность, сколько каждаго сорта сала поступаетъ въ заморскій отпускъ.

Со времени дѣйствія новой инструкціи для брака сала при этомъ портѣ, т. е. съ 1845 г. отпущено:

Свѣчнаго желтаго:	Въ 1845	1846	1847	1848 г.
Одножарнаго 1-го сорта	7,203	5,475	5,283	5,136 боч.
Двужарнаго 1-го » .	80,346	93,017	113,104	111,245 »
» 2-го » .	1,580	1,089	661	2,866 »
Бѣлаго . . . . 1-го сорта	2,640	2,249	2,528	2,321 »
» 2-го » .	250	—	—	— »
Лапатнаго . . 1-го сорта	3,279	953	180	293 »
» 2-го » .	25	—	—	— »
Мыльнаго . . 1-го сорта	12,452	8,188	5,884	4,310 »
» 2-го » .	330	527	583	1,272 »
Разныхъ сортовъ безъ брака	4,903	1,725	3,641	2,061 »
Итого .	113,008	113,223	131,864	129,504 боч.

Средній отпускъ въ эти четыре года составлялъ 121,900 боч., въ томъ числѣ: желтаго свѣчнаго 106,900, мыльнаго 8,386, бѣлаго до 2,500, лапатнаго 1,182 и разныхъ сортовъ, безъ брака, до 3,000 боч.

Сало, отпускаемое за море изъ С. Петербургскаго порта, раздѣляется, при бракѣ, на одинадцать сортовъ, по свойству и добротѣ ихъ, а въ торговлѣ различается также по мѣсту происхожденія, какъ то: сало Украинское, Московское, Коломенское, Казанское, Сибирское, Саратовское, Тамбовское, Воронежское и проч.

Желтое свѣчное сало бракуется на два сорта: перваго сорта должно быть чистое безъ пятенъ, цвѣтомъ желтое или блѣдножелтое, съ легкимъ зеленоватымъ отливомъ, доброты крѣпкой и не противнаго запаха. Оно бываетъ одножарное и двужарное.

«Одножарнымъ» называется говяжье сало, которое торгующіе скотомъ перетапливаютъ прямо изъ сырца, въ малыхъ буртахъ, вмѣщающихъ отъ 150 до 250 пуд. (*). По собраніи портовыми торговцами значительныхъ партій сала отъ 1,000 до

(*) Украинское одножарное предпочитается другимъ сортамъ.

Digitized by Google

10,000 боч. на салотопенные ихъ заводы, они дѣлаютъ роспускъ или разливку сала, купленнаго изъ первыхъ рукъ. Сыроватое (т. е. неспѣлое или недошлое въ скотѣ) сало, которое бываетъ бѣлѣе, даже синеватаго цвѣта, оставляютъ прокипѣть одинъ или два раза; смотря по его качеству, чтобы придать ему желтоватый цвѣтъ, такое сало называется «двужарнымъ» и бываетъ чистое говяжье, либо съ небольшою примѣсью Русскаго бараньяго сала.

Во второй сортъ помѣщается одножарное и двужарное сало цвѣтомъ темнѣе, пробѣловатое или съ пятнами, не такъ твердое какъ перваго сорта и запахомъ тяжелѣе.

Бѣлое свѣчное сало, получаемое изъ Русскихъ барановъ, называется разливнымъ, «слойковымъ,» потому что наливается въ бочки слоями. Это сало заготовляется въ зимніе мѣсяцы, при морозахъ; поставя въ рядъ отъ 50 до 100 боч., вливаютъ въ каждую по очереди ковшъ сала (вмѣщающій отъ 5 до 10 фунтовъ), а между тѣмъ тонкіе слои его пробѣливаются морозомъ; такимъ порядкомъ, снова начинаютъ вливать сало отъ первой бочки до послѣдней и продолжаютъ, пока бочки почти совершенно наполнятся. Такое сало, состоящее изъ тонкихъ слоевъ разливки, чистое, съ глянцемъ, бѣлое, крѣпкое, свѣжее и не противнаго запаха, бракуется въ первый сортъ. Но если разливка бываетъ въ теплую погоду, то слои не пробѣливаются и выходятъ съ желтыми полосами и пятнами. Сало съ такимъ недостаткомъ, впрочемъ не слабое, цвѣтомъ темнѣе и запахомъ тяжелѣе противъ перваго, бракуется во второй сортъ.

Ланатное сало есть также Русское баранье, не въ слояхъ какъ бѣлое свѣчное, а въ массѣ; перваго сорта должно быть крѣпкой доброты, бѣлое, безъ пятенъ, и легкаго запаха, а втораго сорта цвѣтомъ темнѣе, желтовато или зеленовато, не такъ твердо, какъ перваго сорта и запахомъ тяжелѣе.

Мыльное сало получается большою частью отъ Ордынскихъ или Калмыцкихъ барановъ (*). Перваго сорта должно быть чистое, безъ пятенъ, запахомъ тяжелѣе свѣчнаго сала, желтоватое или бѣловатое; второй сортъ цвѣтомъ темнѣе и запахомъ тяжелѣе противъ перваго, а третьяго сорта, или пикварное, цвѣтомъ не

(*) См. о выпѣнѣ Ордынскаго скота въ 1-й части, стр. 216—217.

Digitized by Google

равно и тяжелаго запаха: оно добывается изъ загнившаго и жомнаго сала, но должно быть хорошо очищено отъ отстоевъ. Къ мыльному салу перваго сорта причисляется и чистое говяжье или баранье, также смѣшаное, то и другое, сало, забракованное изъ вторыхъ сортовъ свѣчнаго и лапатнаго. Въ такомъ салѣ допускаются пятна въ массѣ, происходящія отъ затечекъ.

Для различенія сортовъ сала, отпускаемаго за море, каждый браковщикъ имѣетъ штемпель, которымъ означаются на обоихъ днахъ бочки начальными буквами, сортъ сала, имя и фамилія браковщика, съ надписью вокругъ: «С. Петербургскаго брака.» Особымъ знакомъ клеймятся бочки съ свинымъ саломъ (*).

Съ тѣхъ поръ, какъ заморскій отпускъ сала началъ усиливаться, Правительство обложило этотъ продуктъ отпускною пошлиною, которая, съ умноженіемъ его вывоза, составила довольно значительную сумму въ таможенномъ доходѣ. Уже по тарифу 1757 г. взималось 2 р. 21 к. съ берковца, въ 1766 г. пошлина возвышена до 2 р. 85 к., въ 1755 г. сбавлена до 2 р. 14 к., а съ 1787 г. опять возвышена до 2 р. 86 к., въ 1796 г. до 6 р. ас.; но въ слѣдующемъ году уменьшена до 4 р. съ берковца; наконецъ, съ изданія тарифа 1816 по 1846 г. пошлина оставалась безъ перемѣны—2 р. сер. съ берковца и добавочныхъ 10 проц. въ пользу внутренняго судоходства. Считая отпускъ по меньшей мѣрѣ въ три милліона пуд., пошлинный сборъ составлялъ до 600,000 руб. сер. Правительство, жертвуя немаловажною суммою таможеннаго дохода, въ видахъ облегченія сбыта этого продукта, уменьшило въ 1846 г. отпускную пошлину до одного руб сер. съ берковца: эта мѣра оказывалась необходимою тѣмъ болѣе, что въ иностранныхъ государствахъ сало, хотя сырой продуктъ, обложено пошлиною и въ нѣкоторыхъ довольно высокою, которая стѣсняетъ его привозъ.

		Пошлины.
Въ Великобританіи	1 р.	60 к. (**) сер. съ берк.
Франціи	6	15 » »

(*) Вывозъ этого сала начался недавно: изъ С. Петербурга отпущено въ 1845 г. только 229 боч., въ 1846 г. 5,340, въ 1847 г. 1,656 боч., а въ 1848 г. только 46 боч.

(**) Эта пошлина установлена только въ 1846 г., а передъ тѣмъ взималось 3 р. 25 к. съ берк.

Digitized by Google

	Пошлины.
Въ Бельгіи	— р. 70 к. сер. съ берк.
Голландіи	— 20 » »
Даніи	8 90 » »
Норвегіи	8 32 (*) » »
Швеціи	8 30 (*) » »
Германскомъ таможенномъ союзѣ	9 — » »
Австрійской имперіи . . .	2 85 » »
Неаполитанскомъ королевствѣ	11 — » »
Сардинскомъ королевствѣ .	1 90 » »
Испаніи	15 проц. съ цѣны.
Португаліи	2 44 » »
Греціи	2 77 » »
Турціи	3 проц. съ цѣны.

Изъ всѣхъ этихъ государствъ, въ привозѣ сала наиболѣе нуждается Великобританія: она получаетъ $^9/_{10}$ всего количества сала, вывозимаго изъ Россіи, и сбытъ его тамъ еще не представляетъ большаго упадка, тогда какъ вывозъ въ нѣкоторыя другія страны значительно уменьшился.

Отпущено:	Въ 1829—33	1831—38	1839—43	1844—46 г.
	П у д о в ъ.			
Въ Великобританію (**) .	3.577,661	3 605,705	3.330,548	3.017,687
Францію	95,975	90,536	113,758	66,865
Голландію и Бельгію	41,234	24,438	45,842	38,834
Ганзейскіе города .	75,836	41,859	51,082	45,891
Данію	7,565	2,819	1,358	318
Швецію и Норвегію	25,403	34,617	49,164	56,813
Пруссію	302,707	119,935	84,047	87,977
Австрію	35,615	16,834	2,615	5,558
южную Европу . .	125,534	77,803	19,203	32,117
Америку	4,889	3,357	824	—
разныя мѣста . .	—	—	—	12,154
Всего .	4.292,419	4.017,903	3.698,441	3.364,214

(*) Сало, привозимое на Шведскихъ, Норвежскихъ и Русскихъ корабляхъ, платитъ только половину этихъ привозныхъ пошлинъ.

(**) Въ «Видахъ Торговли» нѣтъ точныхъ свѣдѣній о вывозѣ сала въ Великобританію, потому что въ таможенныхъ вѣдомостяхъ многіе грузы зна-

Digitized by Google

Изъ этой таблицы видно, что отпускъ сала въ Великобританію, въ оба первые періода, былъ почти одинаковъ, но въ послѣдній періодъ уменьшился на 15%, а сложный отпускъ въ другія страны, въ то же время, былъ на 50% менѣе: въ 1829—1833 г. онъ составлялъ 714,758 пуд., въ 1834 — 38 г. 412,198, въ 1839 — 43 г. 367,893, а въ 1844 — 46 г. 346,527 пуд.

Въ Великобританію отправляется сало всѣхъ сортовъ, преимущественно свѣчное желтое; въ Лондонъ всякое, безъ различія, а въ Гуллъ, Ливерпуль, Ньюкастль и другіе порты большою частью только лучшее. Во Францію требуется желтое сало лучшей доброты. Въ Голландію идетъ наиболѣе мыльное и баранье сало. Въ Ганзейскіе города отпускаютъ не много желтаго, только лучшей доброты, а болѣе мыльное сало. Въ Германію вообще требуется мыльное сало, частью низкихъ сортовъ (*).

Великобританія нуждается въ значительномъ привозѣ сала, потому что недостатокъ свободныхъ земель, при многолюдномъ населеніи, большое употребленіе мяса и усиленное развитіе кабопашества, ограничиваютъ тамъ средства къ умноженію производства сала, въ достаточномъ количествѣ для собственныхъ надобностей. Расходъ этого матеріала въ Великобританіи, отъ размноженія фабрикъ, особенно паровыхъ машинъ, и отъ распространившагося употребленія свѣчь и мыла, чрезвычайно великъ; собственное скотоводство, вспомоществуемое плодопеременною системою земледѣлія, доставляетъ по крайней мѣрѣ двѣ трети всего потребнаго ей количества сала, остальная же часть получается изъ-за границы. Исчислено, что годичный расходъ сала въ Великобританіи составляетъ до 155,000 тоннъ (9.765,000 пуд.), въ томъ числѣ 100,000 тоннъ внутренняго произведенія и 55,000 тоннъ привознаго, и что изъ всего этого

чатся отправленными «въ Зундъ» или «за море;» настоящее же назначеніе получаютъ въ Гельзингерѣ. Такъ какъ почти всѣ такіе грузы обыкновенно направляются въ Великобританію, то они присоединены къ отпуску сала въ это государство и, по сравненію съ Англійскими таможенными отчетами о привозѣ туда сала изъ Россіи, количества его близко подходятъ къ показаннымъ въ этой таблицѣ.

(*) См. «Бесѣды Русскаго купца о торговлѣ,» издан. Иваномъ Вадиловымъ, 1845 года, стр. 11.

Digitized by Google

количества употребляется: на свѣчи 60,000, на мыло 25,000 и на фабрикахъ 15,000 тонъ (*). Самая большая пропорція иностраннаго сала получается изъ Россіи; но уже замѣтно возрастаетъ привозъ его изъ другихъ странъ.

Сала привезено въ Великобританію:

	Изъ Россіи.	Южной Америки.	Прочихъ мѣстъ.	Всего.
Въ 1831 году .	999,309	4,046	37,336	1.040,691 цент.
1832 » .	1.165,049	820	13,945	1.177,814 »
1833 » .	1.070,511	25,563	19,353	1.115,427 »
1834 » .	1.336,514	34,340	26,552	1.397,406 »
1835 » .	983,434	24,055	35,595	1.043,084 »
Средняя сумма	1.110,563	17,765	26,556	1.154,884 цент.
или	3.470,509	55,515	82,990	3.609,014 пуд.
Въ 1836 году .	1.127,283	9,876	49,205	1.186,364 цент.
1837 » .	1.276,824	16,818	21,007	1.314,649 »
1838 » .	1.038,762	41,150	42,537	1.122,449 »
1839 » .	1.215,161	56,024	60,343	1.330,528 »
1840 » .	1.115,041	62,723	22,725	1.200,489 »
Средняя сумма	1.154,614	37,318	39,163	1.231,250 цент.
или	3.608,169	116,619	122,384	3.847,172 пуд.
Въ 1841 году .	1.018,446	206,328	17,781	1.242,553 цент.
1842 » .	842,137	113,864	55,369	1.011,370 »
1843 » .	979,718	103,147	88,743	1.171,618 »
1844 » .	865,381	100,616	113,499	1.079,486 »
1845 » .	925,527	110,599	158,158	1.194,284 »
Средняя сумма	926,244	126,910	86,708	1.139,862 цент.
или	2.894,512	396,594	270,962	3.562,068 пуд.

Русское сало составляло въ первый періодъ 96%, а въ послѣдній 81% всего привоза. Какъ ни маловажна пропорція иностраннаго сала въ сравненіи съ Русскимъ въ общей массѣ этого привоза, нельзя однако не обратить вниманіе на умноженіе источниковъ, могущихъ снабжать Великобританію этимъ продуктомъ. Нынѣ она получаетъ сало изъ южной и сѣверной Аме-

(*) См. «Бесѣды Русскаго купца о торговлѣ», издан. Иваномъ Вавиловымъ, 1845 года, стр. 12.

Digitized by Google

рики, Остиндіи, Австраліи, съ Мыса Доброй Надежды, также изъ Италіи, Турціи, Молдавіи и Валахіи. Для поощренія привоза его изъ собственныхъ колоній, тамошнее сало освобождено отъ пошлины, взимаемой съ иностраннаго. Возрастающій привозъ изъ этихъ мѣстъ остановилъ приращеніе отпуска Русскаго сала въ Великобританію: съ 1836 по 1840 г. привозъ сала изъ Россіи увеличился менѣе, чѣмъ на 4%, тогда какъ изъ южной Америки привезено на 110%, а изъ прочихъ мѣстъ на 47% болѣе, чѣмъ въ предъидущее пятилѣтіе. Въ 1841—45 г. привозъ сала изъ Россіи уменьшился на 11%, а изъ прочихъ мѣстъ — увеличился почти на 180%.

Замѣчательно, что въ новѣйшее время потребленіе иностраннаго сала въ Великобританіи вообще перестало возрастать: въ 1841—45 г. привезено на 7% менѣе, чѣмъ въ 1836—40 г. Причиною тому можно полагать усилившійся привозъ пальмоваго масла (изъ Африки), употребляемаго въ мыловареніи вмѣсто сала: въ 1839 г. привезено этого масла 276,427, въ 1843 г. 383,025, а въ 1845 г. 505,704 цент. И такъ, съ одной стороны возрастающее соперничество иностранныхъ земель по привозу сала въ Великобританію, а съ другой распространяющееся употребленіе, въ замѣнъ его, пальмоваго масла, могутъ со временемъ значительно уменьшить тамъ потребность въ Русскомъ салѣ. Послѣднее имѣетъ климатическое превосходство, по крайней мѣрѣ противъ сала изъ южной Америки, гдѣ сильные жары невыгодно дѣйствуютъ какъ на самый скотъ, такъ и на приготовленіе сала; Русское выходитъ тверже и прочнѣе, слѣдовательно превосходнѣе для дѣланія свѣчъ; но для другихъ употребленій Американское сало, по сходной цѣнѣ своей, имѣетъ успѣшный сбытъ.

Послѣ Великобританіи, *Франція* занимаетъ первое мѣсто въ потребленіи иностраннаго сала. Привозъ его туда гораздо менѣе, однакожъ примѣтно увеличивается. Съ 1827 по 1836 г. среднее количество привоза составляло до 200,000 пуд., а съ 1837 по 1846 г. 636,645 пуд. Франція получаетъ Русское сало прямо изъ Россіи и чрезъ Великобританію, но приращенію его сбыта препятствуетъ соперничество другихъ странъ: въ послѣдніе годы чрезвычайно увеличился привозъ Американскаго сала, которое доставляется наиболѣе изъ Соединенныхъ Штатовъ.

Digitized by Google

Сала привезено во Францію:

	Изъ Россіи.	Англіи.	Соединенныхъ Штатовъ.	Всего вообще (*).
Въ 1837 году .	3.820,475	1.865,432	480	7.749,198 килогр.
1838 » .	5.260,209	576,337	1,352	7 575,114 »
1839 » .	3.474,320	43,358	4,679	5.266,909 »
1840 » .	1.997,794	1.380,881	39,439	5.080,944 »
1841 » .	5.774,856	1.004,043	592,871	11.054,395 »
Средняя сумма	4.065,531	974,010	127,764	7.345,312 килогр.
или	254,095	60,875	7,985	459,082 пуд.
Въ 1842 году .	5.640,413	854,634	7.340,803	18.062,540 килогр.
1843 » .	3.178,954	89,853	7.352,694	13.203,028 »
1844 » .	5.494,896	362,103	7.351,953	16.977,814 »
1845 » .	3.838,787	51,321	1.613,412	9.739,681 »
1846 » .	1.013,782	237,416	3.613,496	7.153,633 »
Средняя сумма	3.833,366	319,065	5 454,471	13.027,339 килогр.
или	239,585	19,941	340,904	814,208 пуд.

Привозъ сала во Францію, въ общей сложности, увеличился въ послѣднее пятилѣтіе, противъ предъидущаго, на 77%; изъ Россіи привезено на 5% менѣе, между тѣмъ какъ приращеніе привоза изъ другихъ странъ простиралось на 180%, и отъ того уменьшилась потребность въ Русскомъ салѣ: пропорція его составляла въ первый періодъ 55%, а въ послѣдній только 29% всего привоза.

Такое слабое развитіе отпуска сала изъ Россіи во Францію надлежитъ приписать неблагопріятному вліянію обоюдныхъ тарифовъ на торговыя сношенія между этими государствами: оно устранено только въ недавнемъ времени трактатомъ о взаимствѣ, заключеннымъ $^4/_{16}$ сентября 1846 г., по которому Русскіе и Французскіе корабли уравнены въ обоюдныхъ портахъ съ національнымъ флагомъ въ платежѣ товарныхъ пошлинъ и корабельныхъ сборовъ, при перевозкѣ грузовъ между Россіею и Франціею. До заключенія этаго трактата, взимались во Франціи съ Русскаго флага высшіе корабельные сборы, противъ платимыхъ національнымъ флагомъ, и сверхъ того, сало, приво-

(*) Въ общемъ итогѣ заключается привозъ изъ прочихъ мѣстъ, неозначенныхъ въ таблицѣ, какъ то: изъ Италіи, Германіи и др.

Digitized by Google

зимое на Русскихъ корабляхъ, подлежало платежу надбавочной тарифной пошлины по 1 р. 23 к. сер. съ берковца. Въ Россіи, съ 1845 г. возвышены корабельные сборы и установлена надбавочная 50 процентная пошлина съ товаровъ, привозимыхъ на корабляхъ тѣхъ государствъ, въ которыхъ Русской флагъ неуравненъ съ національнымъ; этимъ надбавочнымъ сборамъ подвергались и Французскіе корабли. Такимъ образомъ, перевозка товаровъ, подъ національнымъ флагомъ, между обоими государствами, была крайне стѣснена излишними расходами въ обоюдныхъ портахъ. Это обстоятельство затрудняло сбытъ Русскаго сала во Франціи и способствовало умноженію привоза этаго продукта изъ другихъ странъ, которыя имѣютъ трактаты съ Франціею о взаимствѣ по платежу товарныхъ пошлинъ и корабельныхъ сборовъ. Такимъ образомъ, Англія, пользуясь условіями своего трактата съ Франціею, стала отпускать туда Русское сало изъ собственныхъ запасовъ, при выгодныхъ на него цѣнахъ въ сосѣдственныхъ Французскихъ портахъ, гдѣ оно не подвергается излишнимъ расходамъ, будучи привозимо на Англійскихъ, либо Французскихъ корабляхъ.

Хотя препятствія, стѣснявшія отпускъ сала изъ Россіи во Францію, нынѣ отвращены, однако можно опасаться, что усилившійся привозъ туда этаго продукта изъ Америки будетъ противодѣйствовать обширнѣйшему развитію сбыта Русскаго сала. Франція начала получать сало изъ Соединенныхъ Штатовъ въ недавнемъ времени: до 1841 г. привозъ оттуда былъ самый ничтожный, а съ тѣхъ поръ увеличился такъ, что въ 1842 — 46 г. среднее количество его простиралось уже до 340,000 пуд. и превышало на 100,000 пуд. пропорцію сала, привезеннаго изъ Россіи. Это соперничество, вѣроятно, будетъ постоянно возрастать, по обширности торговли Франціи съ Соединенными Штатами. Ни какая другая страна не доставляетъ Французскимъ произведеніямъ такого значительнаго истока, какъ Соединенные Штаты и отъ того весьма естественно, что Франція увеличиваетъ привозъ къ себѣ товаровъ изъ этого государства и что продукты, занимавшіе прежде ничтожное мѣсто въ этой торговлѣ, пріобрѣтаютъ въ ней важное значеніе.

Digitized by Google

Что касается до отпуска Русскаго сала въ другія государства, то вообще онъ находится въ упадкѣ; особенно уменьшился сбытъ сала въ Германію, которая, въ прежнее время, была для него главнымъ послѣ Великобританіи истокомъ. Въ Пруссію и въ Ганзейскіе города отпущено сала, среднимъ числомъ: въ 1829 — 1833 г. 378,543 пуд., въ 1834 — 1838 г. 161,794, въ 1839 — 1843 г. только 135,129 пуд., въ 1844—46 г. 133,868 пуд.; слѣдовательно, отпускъ туда уменьшился на 64%. Причиною такого упадка высокая пошлина на сало въ Германскомъ таможенномъ союзѣ. Подъ вліяніемъ тамошняго тарифа распространилось употребленіе пальмоваго масла, въ замѣнъ сала на мыловареніе, и ламповаго масла, вмѣсто сальныхъ свѣчъ. Средній привозъ сала въ Германскій таможенный союзъ составлялъ въ 1832—1836 г. 58,652 цент. (175,956 пуд.), а въ 1837 — 1841 г. уменьшился до 34,980 цент.; въ 1846 г. привезено только 24,751 цент. (74,253 пуд.).

Разсматривая нынѣшнее состояніе заграничной торговли саломъ, нельзя кажется предполагать, что отпускъ его изъ Россіи можетъ еще значительно увеличиться, и едва ли не основательнѣе будетъ допустить, что эпоха его приращенія уже миновала. Великобританія, главный потребитель этого продукта, стала получать его изъ такихъ странъ, которыя, со временемъ, могутъ значительно усилить производство сала для отпуска его какъ въ это государство, такъ и во Францію и другія мѣста. Въ особенности опаснымъ соперничествомъ для Россіи, въ торговлѣ саломъ, угрожаетъ южная Америка, гдѣ водятся многочисленныя стада одичалаго рогатаго скота на необозримыхъ равнинахъ, гдѣ содержаніе и размноженіе его не стоитъ никакихъ издержекъ; тамъ отправляются на ловлю скота, какъ на звѣриную охоту, и убиваютъ его тысячами для добыванія кожъ, которыя въ значительномъ количествѣ вывозятся въ Европу. Тамошній скотъ даетъ гораздо менѣе сала, нежели напримѣръ Украинскій, потому что круглый годъ остается на подножномъ кормѣ, подъ открытымъ небомъ, безъ защиты отъ сильнаго тропическаго зноя. Это можно считать главною причиною, которая до сихъ поръ препятствовала добыванію тамъ сала въ большомъ количествѣ. При томъ, внутреннія неустройства и междоусобныя войны еще задерживаютъ развитіе промышленности

Digitized by Google

въ южной Америкѣ и останавливаютъ приливъ туда капиталовъ изъ Европы; но съ утвержденіемъ спокойствія и безопасности въ обширныхъ странахъ, орошаемыхъ рѣкою Ла-Платою и ея притоками, гдѣ скотопромышленность составляетъ и нынѣ главный источникъ богатства жителей, Европейская предпріимчивость, безъ сомнѣнія, обратится туда съ своими капиталами, познаніями и неусыпною дѣятельностью; тогда вывозъ тамошнихъ продуктовъ, вѣроятно, значительно усилится и сало займетъ между ними важнѣйшее мѣсто по отпуску въ Европу.

Стеаринъ и *олеинъ*. Съ недавняго времени начался отпускъ изъ С. Петербурга двухъ продуктовъ, стеарина и олеина, добываемыхъ изъ сала. Эта отрасль торговли возникла съ распространеніемъ въ Россіи выдѣлки стеариновыхъ свѣчъ. Производство ихъ основано на химическомъ разложеніи сала, которое даетъ два вещества: одно бѣлое, не пахучее, безвкусное, похожее на воскъ,—«стеаринъ» (жиръ), а другое «олеинъ» (масло), жидкое, прозрачное, съ слабымъ запахомъ, жирнаго вкуса и, подобно стеарину не распускается въ водѣ. Первое идетъ на выдѣлку свѣчъ, а послѣднее на мыло. По изобилію и дешевизнѣ сала въ Россіи, ни одна страна въ свѣтѣ не имѣетъ такихъ способовъ къ переработкѣ этого матеріяла посредствомъ стеаринова производства. Оно можетъ сдѣлаться, со временемъ, важною отраслью фабричной промышленности, особенно въ Малороссійскихъ губерніяхъ, доставляя возможность перерабатывать тамошнее дешевое сало въ произведенія, болѣе цѣнныя, которыя, сверхъ внутренняго расхода, могутъ сбываться и заграницею. Въ короткое время вывозъ стеарина и олеина примѣтно усилился: въ 1840 г. олеина отпущено 10,000 пуд., а въ 1845 г. до 27,000 пуд.; въ 1843 и 1844 г. отпускалось стеарина слишкомъ по 6,000 пуд. ежегодно, а въ 1845 г. вывезено уже 14,000 пуд. До сихъ поръ оба эти продукта отправлялись только изъ С. Петербурга главнѣйше въ Нѣмецкіе порты.

Нельзя, впрочемъ, ожидать значительныхъ успѣховъ въ сбытѣ этихъ новыхъ статей нашего отпуска, пока не отвратятся причины, отъ которыхъ стеариновое производство обходится у насъ слишкомъ дорого. Главнѣйшими изъ нихъ можно признать слѣдующія:

Digitized by Google

1) Большая часть стеариновыхъ заводовъ находится въ дальнемъ разстояніи отъ мѣстъ добыванія сала и отъ того этотъ матеріялъ обременяется большими провозными расходами; притомъ производители не всегда имѣютъ возможность дѣлать настоящій выборъ матеріяла, такъ, что бываютъ вынуждены покупать сало, которое имъ не выгодно обработывать; 2) необходимость покупать для этого производства иностранныя машины и приборы, что обходится очень дорого; 3) значительныя издержки у насъ на содержаніе паровыхъ машинъ, по причинѣ недостаточнаго устройства ихъ и неискуства въ управленіи ими, равно какъ отъ небрежнаго топленія и отъ чрезвычайныхъ затрудненій, встрѣчаемыхъ при поправкѣ аппаратовъ; 4) дороговизна химическихъ продуктовъ, необходимыхъ въ стеариновомъ производствѣ, какъ-то: хорошей извести и сѣрной кислоты; и 5) дорогое содержаніе иностранныхъ мастеровъ, которые часто не слѣдятъ за улучшеніями по своей части (*).

Нѣкоторые изъ этихъ недостатковъ, общіе всѣмъ отраслямъ нашей мануфактурной промышленности, могутъ быть устранены только современемъ, когда размножится у насъ число механическихъ заведеній и мастеровъ, получившихъ техническое образованіе. Но и въ настоящихъ обстоятельствахъ, пониженію цѣнъ на стеаринъ можетъ въ особенности способствовать учрежденіе заводовъ въ такихъ мѣстахъ, гдѣ сало и топливо обходятся дешево, а также введеніе разныхъ новѣйшихъ улучшеній, испытанныхъ за границею, для сбереженія издержекъ на это производство.

(*) См. «Журналъ Мануфактуръ» 1844 года, № 9.

Digitized by Google

МАСЛИЧНЫЯ СѢМЕНА и СѢМЕННОЕ МАСЛО.

I.

Различіе въ способахъ воздѣлыванія льна и конопли въ Россіи и въ западной Европѣ. — Отпускъ льнянаго и коноплянаго сѣмени изъ Россіи съ половины прошлаго столѣтія. — Развитіе этой отрасли торговли съ 1827 по 1846 г. — Среднія цѣны льнянаго и конопляннаго сѣмени. — Движеніе отпуска льнянаго сѣмени чрезъ Архангельскъ, С. Петербургъ, Ригу, Одессу и др. м., съ указаніемъ изъ какихъ мѣстъ и какими путями этотъ продуктъ доставляется для заграничнаго отпуска. — Вывозъ конопляннаго сѣмени. — Торговля маслобойнымъ и посѣвнымъ сѣменемъ въ Ригѣ. — Сбытъ льнянаго сѣмени въ иностранныя земли.

Обширное воздѣлываніе льна и конопли въ Россіи доставляетъ ей возможность отпускать въ иностранныя земли большія количества льнянаго и конопляннаго сѣмени для маслобойныхъ заводовъ и для посѣва; послѣдняго требуется туда на маслобойные заводы менѣе нежели льнянаго сѣмени, потому что иностранцы находятъ выгоднѣе покупать въ нашихъ портахъ конопляное масло. Въ новѣйшее время началъ вывозъ изъ Россіи сурѣпнаго сѣмени, которое получается большею частью изъ дикорастущей сурѣпицы; но воздѣлываніе этого масличнаго растенія еще не распространилось въ нашихъ хозяйствахъ, тогда какъ въ нѣкоторыхъ государствахъ западной Европы сурѣпное сѣмя принадлежитъ къ немаловажнымъ статьямъ отпускной торговли.

Въ иностранныхъ земляхъ, гдѣ воздѣлываютъ ленъ и коноплю, обращается главное вниманіе на высшее качество волокна и недорожатъ сѣменемъ, потому что въ тамошнихъ хозяйствахъ производятъ, для добыванія масла, разныя другія масличныя растенія. Напротивъ того, въ Россіи, воздѣлываютъ преимущественно коноплю и ленъ не только для волокна, но и для масла, и отъ того стараются получить какъ можно болѣе сѣменъ. Чѣмъ рѣ-

Digitized by Google

же сдѣланъ посѣвъ конопли, тѣмъ сильнѣе развивается растеніе, даетъ много вѣтвей и, получая изобильную пищу, производитъ большее количество сѣмени; но въ такомъ случаѣ волокна выходятъ крѣпки и грубы. Если ленъ сѣется для волокна, то посѣвъ долженъ быть произведенъ какъ можно гуще, ибо тогда это растеніе не можетъ ни вѣтвиться, ни куститься, а вытягивается длиннымъ стеблемъ, изъ котораго получается нѣжное и тонкое волокно. Въ чужихъ краяхъ, съ этою цѣлью, высѣваютъ до двухъ четвертей льнянаго сѣмени на десятину, а въ сѣверной Россіи, гдѣ ленъ воздѣлывается какъ для волокна, такъ и для сѣмени, обыкновенный посѣвъ бываетъ не свыше одной четверти на десятину: въ Новороссійскомъ краѣ, пропорція посѣва еще менѣе (отъ 2½ до 3 четвериковъ на десятину) потому что ленъ воздѣлываютъ тамъ только для сѣмени, которое сбывается за границу. Такимъ образомъ, не только обширное производство льна и конопли, но и самые способы воздѣлыванія этихъ продуктовъ въ Россіи, существенно различные отъ употребляемыхъ за границею, благопріятствуютъ развитію нашей торговли льнянымъ и конопляннымъ сѣменемъ и обезпечиваютъ Россіи первенство въ заграничномъ его сбытѣ.

Отпускъ льнянаго и конопляннаго сѣмени сталъ возрастать съ половины прошлаго столѣтія и значительно увеличился въ теченіе послѣднихъ тридцати лѣтъ, такъ видно изъ слѣдующаго обозрѣнія:

Отпущено:		Среднія количества:	
Въ 1767—69 г.	. . . .	58,149	четв.
1793—97	. . . .	191,939	»
1800—13	. . . .	197,194	»
1814—23	. . . .	387,414	»
1824—33	. . . .	544,947	»
1834—43	. . . .	905,570	»
1844—46	. . . .	1.257,273	»

Въ этихъ количествахъ льняное сѣмя всегда составляло главную часть, а конопляное сѣмя, при большомъ отпускѣ добываемаго изъ него масла, въ прежнее время мало требовалось за границу; но съ нѣкоторыхъ поръ вывозъ этаго сѣмени также весьма увеличился. Въ теченіе послѣднихъ двадцати лѣтъ отпущено сѣмени:

Digitized by Google

	Льнянаго.	Коноплянаго.
Въ 1827 г.	527,197	8,356 четв.
1828	572,029	14,853 »
1829	605,469	22,676 »
1830	678,052	64,503 »
1831	634,073	29,142 »
Средняя сумма .	603,364	27,906 четв.
Въ 1832 г.	545,327	21,274 »
1833	534,764	84,726 »
1834	406,432	33,062 »
1835	617,965	70,843 »
1836	656,750	59,567 »
Средняя сумма .	552,247	53,894 четв.
Въ 1837 г.	753,247	110,344 »
1838	983,679	23,805 »
1839	902,107	94,382 »
1840	896,684	46,707 »
1841	1.103,856	95,865 »
Средняя сумма .	927,914	74,222 четв.
Въ 1842 г.	960,451	114,040 »
1843	1.123,748	90,662 »
1844	1.242,346	148,297 »
1845	1.248,435	145,714 »
1846	911,285	17,541 »
Средняя сумма .	1.097,153	103,050 четв.

Средній вывозъ льнянаго сѣмени представлялъ постоянное приращеніе, за исключеніемъ пятилѣтняго періода съ 1832 по 1836 г., и если сравнить между собою два крайнія пятилѣтія, то оказывается, что въ послѣднее отпущено на 80% болѣе, нежели въ первое.

Отпускъ коноплянаго сѣмени въ двадцатыхъ годахъ былъ весьма маловаженъ: въ 1822—26 г. среднее количество его составляло только 5,293 четв. Въ послѣдствіи требованіе на это сѣмя стало примѣтно усиливаться, въ 1832—36 г. вывозилось уже вдесятеро болѣе и съ тѣхъ поръ отпускъ почти удвоился;

Digitized by Google

но за то, какъ ниже увидимъ, значительно уменьшился сбытъ конопляного масла.

Разсмотримъ теперь состояніе среднихъ цѣнъ на эти продукты при усилившемся вывозѣ ихъ въ это двадцатилѣтіе.

	Средній отпускъ.		Средняя цѣна за четверть.
Льняного сѣмени:			
Въ 1827—31 г. .	603,364 четв.	на 3.618,091 р.	около 6 р. — к.
1832—36 . .	552,247	4 394,464	» 8 —
1837—41 . .	927,914	6.956,159	» 7 50
1842—46 .	1.097,153	7.730,914	» 7
Конопляного сѣмени:			
Въ 1827—31 г. .	27,906	127,386	» 4 56
1832—36 . .	53,894	291,650	» 5 41
1837—41 . .	74,222	370,487	» 5 12
1842—46 . .	103,050	561,567	» 5 45

Вывозъ льняного сѣмени, по случаю возвышенія цѣнъ, нѣсколько уменьшился въ 1832—36 г. противъ 1827—31 г.: но въ послѣдствіи, когда онѣ понизились, отпускъ сталъ постоянно возрастать, и несмотря на значительное приращеніе его, цѣны не могли уже подняться на прежнюю степень, отъ умноженія количества льняного сѣмени, которое, не находя достаточнаго внутренняго сбыта, обращается къ заграничному отпуску. Напротивъ того, съ умноженіемъ требованія на конопляное сѣмя, цѣны поднялись при возрастающемъ расходѣ конопляного масла внутри государства и возвышеніе ихъ не попрепятствовало приращенію отпуска этаго сѣмени. Должно замѣтить, однако, что заграничный спросъ какъ на сѣмя, такъ и на масло конопляное, подверженъ большимъ колебаніямъ, ибо зависитъ отъ урожая въ иностранныхъ земляхъ сурѣпицы, которая воздѣлывается тамъ преимущественно для добыванія масла, и отъ привоза туда ворваннаго сала съ морскихъ промысловъ. По этой причинѣ, спекуляціи нерѣдко имѣютъ большое вліяніе на цѣны конопляного сѣмени и масла въ нашихъ портахъ.

Требованіе на льняное сѣмя, судя по ходу заграничнаго его отпуска, гораздо постояннѣе и несравненно значительнѣе, чѣмъ на конопляное сѣмя: послѣдняго вывозится вдесятеро менѣе. Льняное сѣмя составляетъ важную статью въ отпускной торговлѣ нашихъ сѣверныхъ портовъ и съ недавняго времени

Digitized by Google

стали вывозить его за границу также изъ южной Россіи. Средній отпускъ льнянаго сѣмени, съ 1827 по 1846 г. распредѣлялся, по пятилѣтнимъ сложностямъ, слѣдующимъ образомъ:

Отпущено:	Въ 1827—31	1832—36	1837—41	1842—46 г.
	Ч е т в е р т е й.			
Изъ Архангельска .	118,128	87,369	89,635	119,799
С. Петербурга	159,224	165,604	286,311	292,854
Риги	237,384	177,119	263,556	278,340
другихъ Балтійск. портовъ	37,899	27,897	37,850	32,715
Одессы . . .	5,288	34,638	105,759	119,402
друг. южныхъ портовъ . .	663	6,327	88,313	181,205
Чрезъ сухопутную границу .	44,778	43,293	56,490	72,838
Итого .	603,364	550,247	927,914	1.097,153

Примѣчанія.

1) Вывозъ льнянаго сѣмени изъ Архангельска нѣсколько увеличился въ послѣдній періодъ въ сравненіи съ двумя предъидущими пятилѣтіями; но почти равнялся отпуску въ первый періодъ. Слабое развитіе торговли этимъ продуктомъ при Архангельскомъ портѣ было слѣдствіемъ ея значительнаго приращенія въ С. Петербургѣ: въ тѣхъ мѣстахъ, откуда льняное сѣмя доставлялось прежде исключительно къ Архангельску, стали покупать его также для заморскаго отпуска чрезъ С. Петербургскій портъ.

2) Въ теченіе всего двадцатилѣтія, средній вывозъ льнянаго сѣмени изъ С. Петербурга, постоянно возрасталъ; въ послѣдній періодъ отпущено на 83% болѣе, нежели въ первый. Такое значительное развитіе этой отрасли торговли поставило С. Петербургъ на первое мѣсто между портами, отпускающими льняное сѣмя, тогда, какъ въ первый періодъ вывозъ его изъ Риги былъ на 42% болѣе.

3) Нынѣшній отпускъ льнянаго сѣмени раздѣляется между С. Петербургомъ и Ригою почти въ одинаковой пропорціи; но въ Рижскомъ портѣ, вывозъ этого продукта въ послѣдній періодъ былъ только на 13% болѣе, нежели въ первый.

Digitized by Google

4) Изъ другихъ Балтійскихъ портовъ: Либава, Виндава, Перновъ и Ревель участвуютъ въ отпускѣ льнянаго сѣмени. Весь вывозъ его изъ этихъ портовъ составлялъ, въ сложности, около 30—40,000 четв. ежегодно и вообще оставался почти въ одинаковомъ положеніи.

5) Льняное сѣмя составляетъ новую статью отпускной торговли въ южныхъ портахъ: начало вывоза его можно считать со втораго періода, и съ тѣхъ поръ онъ постоянно увеличивался. Льняное сѣмя вывозилось сперва почти только изъ Одессы: отпускъ его чрезъ этотъ портъ въ послѣдній періодъ былъ на 245% болѣе, чѣмъ въ 1832—36 г. Другіе южные порты, какъ-то: Таганрогъ, Бердянскъ, Маріуполь, Ростовъ, стали также отпускать льняное сѣмя, и вывозъ его оттуда въ послѣдній періодъ былъ уже на 165% болѣе противъ предъидущаго.

6) Льняное сѣмя, отпускаемое чрезъ сухопутную границу, идетъ большею частью въ Кенигсбергъ и Мемель, для вывоза въ иностранныя земли чрезъ эти порты. Средній отпускъ въ первые два періода оставался въ одинаковомъ положеніи, а въ послѣдствіи увеличился: въ 1842—46 г. отпущено на 62% болѣе, чѣмъ въ 1827—31 г.

Льняное сѣмя для заграничнаго отпуска покупается во многихъ губерніяхъ: оно идетъ къ С. Петербургу съ низовыхъ пристаней: Моршанской, Промзинской, Лысковской, Саратовской, Тамбовской, Симбирской, Нижегородской, Казанской, Вятской и Костромской, частью съ верхневолжскихъ пристаней, изъ губерній: Смоленской и Тверской, равно какъ съ Холмской пристани, изъ Псковской губерніи. Часть льнянаго сѣмени изъ Костромской, а болѣе изъ Вятской губерніи доставляется къ Архангельску, куда также сплавляютъ его изъ Вологодской. Псковское и Лифляндское льняное сѣмя отправляется за море также чрезъ Ригу и частью чрезъ Перновъ. Сверхъ того, оно привозится къ Рижскому порту изъ губерній: Смоленской, Витебской и Виленской. Курляндская и отчасти Виленская губерніи доставляютъ льняное сѣмя къ Либавѣ и Виндавѣ. По рѣкамъ, впадающимъ въ Нѣманъ, сплавляютъ его къ Прусскимъ портамъ и отправляютъ также чрезъ сухопутную границу, изъ губерній: Виленской, Гродненской,

Digitized by Google

Минской и др. Къ Одессѣ оно доставляется изъ Подольской, Волынской, Кіевской, Херсонской, а частью изъ Екатеринославской губерніи. Впрочемъ, изъ послѣдней отправляютъ его за море наиболѣе чрезъ Таганрогъ и Маріуполь, отчасти и чрезъ Бердянскъ, куда оно привозится также изъ ближайшихъ мѣстъ Таврической губерніи. Въ Ростовъ на Дону доставляется льняное сѣмя изъ Кавказской области, а съ этой пристани оно идетъ большею частью въ Таганрогъ и Керчь для погрузки въ корабли, отходящіе за границу.

Конопляное сѣмя вывозится въ иностранныя земли почти исключительно чрезъ Рижскій портъ. Оно доставляется изъ губерній: Витебской, Смоленской, Орловской и Тульской, съ пристаней: Вѣльской, Порѣчской и другихъ, куда подвозятъ его сухимъ путемъ для сплава по Двинѣ въ Ригу.

Чрезъ этотъ же портъ отправляется за границу большею частью льняное сѣмя для посѣва. Оно получается изъ ближайшихъ губерній сухимъ путемъ; привозимое же водою годится только на битье масла.

Въ «Видахъ Торговли» вывозъ посѣвнаго сѣмени не показанъ отдѣльно отъ маслобойнаго; но какъ первое отпускается главнѣйше изъ Рижскаго порта, то слѣдующіе выводы могутъ дать понятіе, въ какой пропорціи Россія снабжаетъ иностранныя государства сѣменемъ для посѣва льна. Торговля этимъ произведеніемъ началась въ Ригѣ съ давняго времени: уже въ исходѣ семнадцатаго столѣтія (въ 1669—1689 г.) вывозъ льнянаго сѣмени доходилъ тамъ до 42,700 четвертей; средній отпускъ составлялъ въ 1760—1780 г. около 35,000 (въ 1774 г. вывезено 44,800 четв.), и съ тѣхъ поръ почти постоянно увеличивался.

Отпущено:	Среднія количества: Посѣвнаго.	Маслобойнаго.	Всего.	
Въ 1788—1797 г. . .	33,620	56,358	89,978	четв.
1798—1807 . .	27,398	65,411	92,809	»
1808 — 17 . .	29,408	52,235	81,643	»
1818 — 27 . .	60,955	96,612	157,567	»
1828 — 37 . .	75,282	131,534	206,816	»
1838 — 43 . .	104,105	188,343	292,448	»
1844 — 46 . .	64,406	174,506	238,912	» (*)

(*) Въ этотъ періодъ вывозъ уменьшился по случаю дурныхъ урожаевъ.

Digitized by Google

Рижское посѣвное сѣмя требуется во всѣ страны, гдѣ занимаются воздѣлываніемъ льна, преимущественно въ Германію, Бельгію, сѣверную Францію и Ирландію. Значительное приращеніе отпуска этого сѣмени свидѣтельствуетъ о распространеніи посѣвовъ льна въ вышеупомянутыхъ странахъ; тамошніе хозяева весьма уважаютъ Рижское посѣвное сѣмя за его доброту, и выписываютъ его потому, что для полученія льна лучшаго качества необходимо перемѣнять сѣмена. Кромѣ Риги, Перновъ, Либава и Виндава отпускаютъ сѣмя для посѣва (*).

Самый большой вывозъ льнянаго сѣмени (маслобойнаго и посѣвнаго) изъ Россіи бываетъ въ Великобританію, Нидерланды, Германію и Францію.

	Въ 1827—31	1832—36	1837—41	1842—46 г.
	Четверти.			
Въ Великобританію	309,028	295,077	406,853	530,085
Нидерланды .	113,613	81,458	152,006	185,640
Францію . .	17,245	14,028	67,558	95,350
Ганзейскіе города	22,986	11,356	24,198	28,151
Пруссію . . .	80,227	71,252	92,805	100,685
Данію	47,064	42,352	18,338	38,018
Швецію . . .	4,592	4,711	5,214	3,336
Австрію . . .	1,442	1,368	866	982
Италію . . .	474	2,625	6,728	5,229
Турцію . . .	2,877	14,813	4,332	2,653
Америку . . .	—	8	3,186	13,502
Зундъ (**) . . .	—	5,226	120,830	78,372
прочія мѣста .	3,816	7,973	25,000	15,170
Итого .	603,364	552,245	927,919	1.097,153

Примѣчанія.

1) Почти половина всего отпуска льнянаго сѣмени идетъ въ Великобританію и сбытъ его въ это государство постоянно увеличивается: въ послѣдній періодъ отпущено на 70% болѣе, нежели въ первый.

(*) Въ Ригѣ существуетъ бракъ на льняное сѣмя, съ раздѣленіемъ его на посѣвное и маслобойное; изъ другихъ портовъ оно вывозится безъ брака.

(**) Почти всѣ грузы, объявляемые къ вывозу въ Зундъ, отправляются въ Великобританію.

Digitized by Google

2) Вывозъ въ Нидерланды (Голландію и Бельгію) также представляетъ постоянное приращеніе: въ послѣднее пятилѣтіе, въ сравненіи съ первымъ, онъ былъ на 63% болѣе.

3) Сбытъ льнянаго сѣмени во Францію былъ маловаженъ въ оба первые періода, но съ тѣхъ поръ значительно увеличился.

4) Отпускъ въ Ганзейскіе города оставался почти въ одинаковомъ положеніи.—Въ Пруссію отпущено въ послѣдній періодъ на 25% болѣе, нежели въ первый.

и 5) Другія страны снабжаются изъ Россіи льнянымъ сѣменемъ въ маломъ количествѣ. Постоянное уменьшеніе оказывается только по отпуску въ Данію, Австрію и Турцію. Вывозъ въ Швецію былъ почти одинаковъ во всѣ три періода. Въ Италію, льняное сѣмя вывозилось, въ оба послѣдніе періода, почти въ одинаковомъ количествѣ, которое однако было гораздо болѣе противъ отпуска въ первый періодъ. Въ новѣйшее время стали отправлять это сѣмя небольшими партіями въ Америку, куда прежде оно вовсе не требовалось.

Вообще объ отпускѣ льнянаго сѣмени можно замѣтить, что онъ принадлежитъ къ числу тѣхъ отраслей нашей внѣшней торговли, которыя представляютъ самые благопріятные виды на дальнѣйшее ихъ развитіе, тѣмъ болѣе, что соперничество другихъ странъ съ Россіею, въ снабженіи Европейскихъ государствъ этимъ продуктомъ, едва ли въ скоромъ времени можетъ сдѣлаться ощутительнымъ. Кромѣ начавшагося, съ нѣкоторыхъ поръ, незначительнаго вывоза льнянаго сѣмени въ Европу изъ Египта, Остиндіи и сѣверной Америки, для этой статьи нашего отпуска недавно возникло соперничество только отъ кунжутнаго сѣмени, которое получается изъ Леванта. Масло, добываемое изъ кунжута, стало замѣнять льняное въ мыловаренномъ производствѣ. Привозъ этого сѣмени въ Марсель для тамошнихъ заводовъ весьма усилился въ послѣдніе годы, но еще незамѣтно умноженія его сбыта въ другихъ мѣстахъ западной Европы.

Digitized by Google

II.

Привозъ льнянаго сѣмени въ Великобританію изъ Россіи и другихъ странъ. — Сбытъ сурѣпнаго сѣмени. — Пошлины съ масличныхъ сѣмянъ по Англійскому тарифу. — Привозъ льнянаго и прочаго сѣмени во Францію. — Возрастающій тамъ сбытъ кунжутнаго сѣмени. — Перемѣны въ пошлинахъ съ масличныхъ сѣмянъ по Французскому тарифу. — Соперничество между льнянымъ и кунжутнымъ сѣменемъ во Франціи. — Сбытъ масличныхъ сѣмянъ въ Голландіи, Бельгіи и Германіи. — Вывозъ сурѣпнаго сѣмени изъ Даніи и Нѣмецкихъ портовъ. — Малодѣятельность отпуска этого сѣмени изъ Россіи. — Превосходство Россіи надъ другими странами въ торговлѣ льнянымъ сѣменемъ. — Пошлины, взимаемыя съ масличныхъ сѣмянъ въ Россіи и въ иностранныхъ земляхъ.

Великобританія, служащая главнымъ истокомъ въ заграничномъ сбытѣ нашего льнянаго сѣмени, снабжается имъ почти исключительно изъ Россіи. Въ теченіи пятнадцати лѣтъ, съ 1831 по 1845 г. включительно, привозъ этого продукта въ Великобританію составлялъ слѣдующія среднія количества:

	Въ 1831—35 г.		1836 — 40 г.		1841—45 г.	
Изъ Россіи:	Четвертей.					
прямо . .	281,203	307,756	435,449	486,567	498,274	571,552
чрезъ Пруссію	26,553		51,118		73,278	
Изъ Италіи	19,471		23,476		8,954	
Остиндіи	(*)		32,650		25,590	
сѣв. Америки . .	19,566		11,517		6,624	
проч. мѣстъ . . .	29,550		34,933		47,394	
Итого . . .	376,343		589,143		660,114	

Русское льняное сѣмя составляло во всѣ эти періоды слишкомъ 80 проц. всего привоза и въ послѣдній періодъ привезе-

(*) Въ этотъ періодъ привозъ изъ Остиндіи былъ еще очень маловаженъ и заключается въ графѣ, гдѣ показанъ привозъ «изъ прочихъ мѣстъ».

Digitized by Google

но его на 85% болѣе, чѣмъ въ первый. Количество льнянаго сѣмени, получаемаго изъ другихъ странъ, весьма незначительно въ сравненіи съ привозомъ изъ Россіи: въ первый періодъ оно простиралось до 68,587 четв., во второй — до 102,576, а въ послѣдній уменьшилось до 88,562 четв. Привозъ изъ другихъ странъ нисколько не уменьшилъ сбытъ Русскаго сѣмени: напротивъ, съ умноженіемъ расхода этого продукта въ Великобританіи, привозъ его изъ Россіи, какъ мы видѣли выше, существенно увеличился въ новѣйшее время.

На многочисленныхъ маслобойныхъ заведеніяхъ въ Великобританіи употребляется, кромѣ льнянаго сѣмени, также сурѣпное, привозимое наиболѣе изъ Даніи и отчасти изъ Нѣмецкихъ портовъ; недавно стали доставлять его изъ Россіи, но въ маловажномъ количествѣ. Весь привозъ сурѣпнаго сѣмени простирался, среднимъ числомъ, въ 1831—1835 г. до 96,650 четв., въ 1836—40 г. до 131,600, а въ 1841—45 г. до 101,000 четв.

Высокая пошлина съ сѣменнаго масла, по 3 р. 80 к. сер. съ пуда, благопріятствовала развитію маслобойнаго производства въ Великобританіи, и постоянному умноженію привоза туда масличныхъ сѣменъ. Льняное и сурѣпное сѣмя всегда было обложено умѣренною пошлиною: до тарифа 1842 года она составляла 25 к., а нынѣ взимается съ этихъ сѣменъ, равно какъ съ коноплянаго сѣмени, только 2 к. съ четверти; но до послѣдняго тарифа конопляное сѣмя было обложено запретительною пошлиною, около 10 р. сер. съ четв. и отъ того вовсе не привозилось въ Великобританію. Такая чрезмѣрная пошлина была установлена въ пользу собственныхъ морскихъ звѣриныхъ и рыбныхъ промысловъ, доставляющихъ ворванное сало, употребляемое въ Великобританіи вмѣсто коноплянаго. Подъ вліяніемъ высокихъ пошлинъ съ коноплянаго сѣмени и масла, изъ него добываемаго, эти продукты были вытѣснены изъ внутренняго потребленія. Нынѣ конопляное сѣмя допущено къ привозу съ низкою пошлиною, наравнѣ съ другими масличными сѣменами, но пошлина съ сѣменнаго масла, уменьшенная отъ 3 руб. 80 к. до 63 к. сер. съ пуда, все еще довольно высока и достаточно охраняетъ выгоды внутреннихъ производителей.

При ограниченномъ воздѣлываніи масличныхъ растеній въ Великобританіи, земледѣльческіе интересы не противоборство-

Digitized by Google

вали умѣренной пошлинѣ съ маслобойныхъ сѣменъ и отъ того привозъ ихъ значительно увеличился. Въ новѣйшее время, эта отрасль торговли начала возрастать и во Франціи, съ умноженіемъ равныхъ производствъ, для которыхъ требуется сѣменное масло; особенно увеличился расходъ его съ тѣхъ поръ, какъ тамъ стали замѣнять имъ деревянное масло въ мыловареніи. Быстрое приращеніе ввоза масличныхъ сѣменъ, при умѣренной пошлинѣ съ нихъ, вскорѣ возбудило жалобы сельскихъ хозяевъ въ сѣверной Франціи, гдѣ наиболѣе распространилось воздѣлываніе масличныхъ растеній. Домогательства о возвышеніи привозной пошлины на эти сѣмена къ ограниченію ихъ совмѣстничества съ внутренними произведеніями, наконецъ имѣли слѣдствіемъ, что въ 1845 году установлены чрезмѣрно высокія пошлины, которыя должны ощутительно сократить сбытъ иностранныхъ масличныхъ сѣменъ.

Франція занимала до сихъ поръ первое мѣсто послѣ Великобританіи въ отношеніи къ привозу этихъ продуктовъ.

Въ теченіи десяти лѣтъ привезено:

	Льнянаго сѣмени.	Прочихъ сѣменъ.	Всего.
Въ 1835 году	—	—	64,000 четв.
1836 »	—	—	195,583 »
1837 »	97,520	95,784	193,304 »
1838 »	176,621	49,758	226,379 »
1839 »	188,366	28,875	217,241 »
Средняя сумма	—	—	179,301 четв.
Въ 1840 году	273,038	122,549	395,587 »
1841 »	421,126	139,211	560,337 »
1842 »	376,512	243,935	620,447 »
1843 »	277,282	215,956	493,238 »
1844 »	253,714	158,187	411,901 »
Средн. сумма	330,335	175,967	496,302 четв.

Потребленіе привозныхъ масличныхъ сѣменъ во Франціи, въ короткое время, чрезвычайно увеличилось, при пошлинѣ съ льнянаго сѣмени около 40 к., а съ прочихъ сѣменъ около 1 р. сер. съ четверти, подъ національнымъ флагомъ, и съ надбав-

Digitized by Google

кою только 20 к. сер. при ввозѣ на иностранныхъ корабляхъ. Изъ числа этихъ сѣменъ кунжутное, которое стали привозить съ недавняго времени, причислялось сначала къ неноименованнымъ товарамъ и только въ 1840 г. обложено пошлиною въ 1 руб. сер. съ четв. Слѣдующія цыфры показываютъ, въ какой мѣрѣ усилился привозъ этого сѣмени:

Въ 1840 году	. . . . .	827 четв.
1841 »	. . . . .	10,950 »
1842 »	. . . . .	77,552 »
1843 »	. . . . .	109,844 »
1844 »	. . . . .	105,095 »

Разсматривая общій привозъ масличныхъ сѣменъ, нельзя не обратить вниманія на значительныя измѣненія ихъ количества въ разные годы послѣдняго десятилѣтія. Въ 1836 г. привозъ вдругъ увеличился втрое противъ 1835 г.; въ 1841 и 1842 г., приращеніе его составляло около 160 до 200 тысячъ четвертей противъ 1840 г., а въ 1843 и 1844 г. привозъ почти на столько же уменьшился. Такія разности происходятъ отъ того, что привозъ зависитъ отъ внутренняго производства, которое само подвержено многимъ случайностямъ. При худомъ урожаѣ подобныхъ произведеній во Франціи, необходимость пополнить ихъ недостатокъ заставляетъ увеличить привозъ; напротивъ того, въ изобильные годы, привозъ бываетъ менѣе. Впрочемъ, принявъ въ соображеніе такія случайныя перемѣны, находимъ по этимъ даннымъ два очевидные факта: во первыхъ, постепенное умноженіе привоза масличныхъ сѣменъ, до такой степени, что среднее количество, его, составлявшее въ первое пятилѣтіе 180,000 четв., въ послѣдній періодъ уже доходило безъ малаго до 500,000 четв., на 177% болѣе; и во вторыхъ, что изъ всѣхъ масличныхъ сѣменъ кунжутное представляетъ самое большое приращеніе въ привозѣ. Замѣчательно, что въ 1844 г., когда иностранныхъ сѣменъ привезено на 200,000 четвертей менѣе противъ 1842 г., привозъ кунжутнаго сѣмени почти не уменьшился. Это не могло бы случиться, если бы оно не имѣло преимущества надъ другими сѣменами, бывъ обложено пошлиною наравнѣ съ ними. Кунжутное сѣмя, будучи изобильнѣе масломъ, нежели другія сѣмена, цѣнится дороже и слѣдовательно, при равной пошлинѣ, всегда можетъ имѣть выгоду на своей

Digitized by Google

сторонѣ (*). Этотъ перевѣсъ его оказывается ощутительнымъ тѣмъ болѣе, что кунжутное масло, годное въ пищу, можно примѣшивать къ деревянному, вмѣсто маковаго и тому подобнаго, а годное для фабричнаго производства употреблять въ замѣнъ льнянаго масла.

Всѣ эти обстоятельства показывали необходимость установить новое распредѣленіе пошлинъ съ иностранныхъ сѣмянъ, которыя представляютъ столь значительныя разности въ отношеніи къ пропорціи добываемаго масла и цѣны ихъ. По видимому, достаточно было бы подвергнуть кунжутное сѣмя надбавочной пошлинѣ, основанной на высшей его цѣнѣ. Французское правительство не удовольствовалось этою мѣрою: въ проэктѣ тарифа, который былъ представленъ имъ, въ 1845 г., палатѣ депутатовъ, возвышена пошлина не только на кунжутное сѣмя особо, но также и на другія иностранныя сѣмена, для лучшаго огражденія выгодъ отечественнаго земледѣлія. Французское правительство предполагало возвысить пошлину на кунжутное сѣмя до 2 руб. 20 коп., на маковое и сурѣпное до 1 р. 40 к., а на льняное сѣмя и пр. до 1 р. 20 к. Со включеніемъ надбавочныхъ 10 проц., эти пошлины составили бы прибавки по меньшей мѣрѣ 120 проц. на кунжутное сѣмя, 40 проц. на маковое и сурѣпное и до 200 проц. на льняное сѣмя. Сверхъ того, какъ эти сѣмена привозятся большею частью на иностранныхъ корабляхъ, то надбавочный сборъ, взимаемый въ такомъ случаѣ еще возвышаетъ пошлину и въ соразмѣрности увеличиваетъ цѣну товара. Этотъ сборъ предположено было возвысить вчетверо. Такимъ образомъ, Французское правительство надѣялось удовлетворить самымъ настойчивымъ домогательствамъ со стороны сельскихъ хозяевъ. Однако палата депутатовъ не признала такія пошлины достаточными для огражденія земледѣльческихъ интересовъ, встревоженныхъ возрастающимъ привозомъ масличныхъ сѣменъ. Предложеніе о надбавкѣ этихъ пошлинъ было принято большинствомъ голосовъ сперва въ палатѣ депутатовъ, потомъ въ палатѣ перовъ и съ королевскаго утвержденія получило законную

(*) Изъ пуда кунжутнаго сѣмени выходитъ два пуда масла, а прочія масличныя сѣмена даютъ изъ трехъ пудовъ только одинъ пудъ масла.

Digitized by Google

силу. Новыя пошлины съ масличныхъ сѣмянъ установлены въ слѣдующемъ размѣрѣ, смотря по мѣсту происхожденія:

Изъ портовъ Бѣлаго, Балтійскаго, Чернаго и Средиземнаго морей	Подъ Французскимъ. съ четверти		Подъ Флагами: Иностраннымъ. съ четверти.		
Кунжутное . . .	4 р.	— к.	Кунжутное . .	5 р.	60 к. сер.
Маковое и сурѣпное	2	—	Маковое и сурѣпное	3	60
Льняное и прочее	1	60	Льняное и прочее	3	20
Изъ другихъ мѣстъ:					
Кунжутное . . .	5	10			
Маковое и сурѣпное	3	—			
Льняное и прочее	2	60			

При прежнемъ тарифѣ, иностранныя масличныя сѣмена (въ томъ числѣ и Русское) доставлялись во Францію отчасти чрезъ Бельгію, сухимъ путемъ, потому что при ввозѣ изъ пограничныхъ мѣстъ пошлина съ льнянаго сѣмени составляла не болѣе 60 к., а съ прочаго 80 к. сер. съ четв. Нынѣ этотъ транзитъ долженъ также уменьшиться, потому, что пошлина на сухопутной границѣ значительно возвышена: съ масличнаго сѣмени, привозимаго этимъ путемъ, положено взимать по 3 руб. 60 к. съ маковаго и сурѣпнаго, и по 3 руб. 20 коп. съ льнянаго и прочаго; меньшая пошлина, именно по 60 к. сер. съ четверти, взимается съ сѣмени при ввозѣ изъ пограничныхъ мѣстъ, съ свидѣтельствами о тамошнемъ его происхожденіи. Такое различіе введено для поощренія привоза подъ Французскимъ флагомъ; но непосредственнымъ слѣдствіемъ этой мѣры должно быть возвышеніе цѣны на товаръ.

До новѣйшей перемѣны пошлинъ съ масличныхъ сѣмянъ средній привозъ ихъ во Франціи распредѣлялся слѣдующимъ образомъ въ два четырехлѣтніе періода:

Привезено:

Льнянаго сѣмени:	Въ 1837—40 г.	1841—44 г.	
Изъ Россіи	79,076	178,056	четв.
Англіи	15,494	40,186	»
Германскаго тамож. союза .	16,054	24,839	»
Бельгіи . . .	33,721	32,459	»
Италіи . . .	15,736	10,815	»
Турціи	11,351	20,036	»
Египта	1,971	13,569	»
другихъ странъ .	11,095	12,200	»
Итого	183,878	332,160	четв.

Digitized by Google

Прочихъ сѣменъ:	Въ 1837—40 г.	1841—44 г.
Изъ Россіи	4,812	28,404 четв.
другихъ мѣстъ . . .	69,429	160,918 »
Итого	74,241	189,322 четв.

Эти сравнительные выводы показываютъ, что привозъ льнянаго сѣмени изъ Россіи увеличился на 125%; но сверхъ того, Франція получаетъ Русское льняное сѣмя частью изъ Прусскихъ портовъ, частью чрезъ Бельгію и Англію. Такимъ образомъ, все количество его можно считать круглымъ числомъ, въ первый періодъ не менѣе 100,000 четв., а въ послѣдній свыше 200,000 четв., т. е. 60% всего привоза. Замѣчательно, что въ новѣйшее врѣмя увеличился привозъ льнянаго сѣмени изъ Турціи (Дунайскихъ портовъ) и Египта, хотя количество его маловажно въ сравненіи съ привозомъ изъ Россіи. Вообще, въ послѣдній періодъ привезено льнянаго сѣмени на 80% болѣе, чѣмъ въ первый. Привозъ другихъ масличныхъ сѣменъ увеличился въ то же время еще въ большей пропорціи, а именно на 156%. Что касается до привоза ихъ изъ Россіи, то хотя въ послѣдній періодъ онъ былъ вчетверо болѣе, чѣмъ въ первый, однако все еще весьма незначителенъ.

Для соображенія въ какой мѣрѣ сбытъ масличныхъ сѣменъ изъ Россіи во Францію потерпѣлъ отъ усилившагося привоза ихъ изъ другихъ странъ необходимо разсмотрѣть движеніе этой торговли въ разные годы:

Привезено сѣмени.	Изъ Россіи. Льнянаго и прочаго.	Изъ другихъ странъ: Льнянаго.	Кунжутнаго.	Прочаго.
Въ 1837 г.	43,525	59,633	—	90,345 четв.
1838	78,337	100,215	—	47,827 »
1839	79,333	111,609	—	26,295 »
1840	134,562	147,779	827	112,418 »
1841	252,680	220,659	10,050	75,348 »
1842	224,765	188,070	77,552	129,264 »
1843	183,074	108,451	109,844	91,870 »
1844	165,321	97,637	105,695	43,288 »

Изъ этой таблицы видно, во первыхъ, что привозъ льнянаго и прочаго сѣмени изъ Россіи постоянно возрасталъ до 1842 г., а съ тѣхъ поръ ежегодно упадалъ; во вторыхъ, что то же самое замѣтно по привозу льнянаго сѣмени изъ другихъ странъ, въ которомъ большею частью заключается также Рус-

Digitized by Google

ское сѣмя, доставленное во Францію изъ Прусскихъ портовъ и чрезъ Англію; и въ третьихъ, что съ 1842 г. усилился привозъ кунжутнаго сѣмени и отъ того собственно уменьшился съ тѣхъ поръ сбытъ льнянаго; соперничество же съ нимъ другихъ масличныхъ сѣменъ не могло быть столь ощутительно, потому что привозъ ихъ вообще весьма непостояненъ.

И такъ, хотя потребленіе Русскихъ масличныхъ сѣменъ, (преимущественно льнянаго) весьма увеличилось во Франціи въ новѣйшее время, однако въ послѣдніе годы привозъ ихъ уже сталъ упадать отъ соперничества кунжутнаго сѣмени. Это особенно замѣтно по привозу въ Марсель, куда льняное сѣмя доставляется изъ нашихъ Черноморскихъ портовъ, а кунжутное изъ Египта и Турціи. Сбытъ масличныхъ сѣменъ въ Марсели сталъ быстро возрастать съ тѣхъ поръ, какъ введено употребленіе сѣменнаго масла на тамошнихъ мыловаренныхъ заводахъ. Льнянаго сѣмени привезено туда изъ Россіи: въ 1838 г. 18,294 четв., въ 1839 г. 27,937, въ 1840 г. 57,625, въ 1841 г. 167,993 четв.; но въ 1842 г. привозъ кунжутнаго сѣмени возвысился до 99,203 четв., въ 1843 г. до 143,707, а въ 1844 г. до 151,037 четв. и въ то же время сократился сбытъ льнянаго сѣмени: въ 1842 г. до 91,423 четв. и въ 1843 г. до 51,633 четв. На мыловаренныхъ заводахъ стали употреблять предпочтительно кунжутное масло вмѣсто льнянаго. Добываніе послѣдняго поддерживалось только расходомъ его въ другихъ производствахъ и продажею выжимокъ на кормъ скоту. Такимъ образомъ отпускъ льнянаго сѣмени изъ южныхъ портовъ Россіи въ Марсель началъ упадать еще до возвышенія таможенной пошлины съ масличныхъ сѣменъ, а эта мѣра нанесла еще чувствительнѣйшій ударъ торговлѣ нашихъ Балтійскихъ портовъ, откуда до того времени льняное сѣмя постоянно сбывалось въ сѣверную Францію, и пока нынѣшняя пошлина не будетъ сбавлена, до тѣхъ поръ едвали можно ожидать дальнѣйшаго развитія этой отрасли нашей торговли съ Франціею (*).

(*) Невыгодное вліяніе нынѣшнихъ пошлинъ съ масличныхъ сѣменъ доказывается уменьшеніемъ ихъ привоза. Въ 1845—47 г. оплачено пошлиною: льнянаго сѣмени 217,009 четв., прочихъ масличныхъ сѣменъ 141,866 четв., всего 358,875 четв., а въ 1841 — 44 г. средній привозъ ихъ составлялъ вообще 521,482 четв.

Digitized by Google

Въ отношеніи къ привозу масличныхъ сѣменъ, *Голландія* и *Бельгія* принадлежатъ къ немаловажнымъ истокамъ для сбыта этихъ продуктовъ. До новѣйшаго времени транзитъ льнянаго сѣмени во Францію чрезъ Бельгію былъ отчасти причиною значительнаго умноженія отпуска этаго сѣмени изъ Россіи въ Нидерланды: въ 1832—36 г. вывезено туда среднимъ числомъ 81,438 четв., а въ 1842—46 г. 185,640 четв., почти на 68% болѣе. Впрочемъ, мѣстное потребленіе масличныхъ сѣменъ, по большему числу тамошнихъ маслобойныхъ заводовъ, довольно велико: въ 1839—40 г. средній привозъ льнянаго, коноплянаго и сурѣпнаго сѣмени въ Амстердамъ и Роттердамъ простирался до 132,000 четв., а въ Антверпенъ около 290,000 четв.; въ то же время привозъ изъ Бельгіи во Францію составлялъ 38,500 четв. льнянаго сѣмени и 34,000 четв. другихъ масличныхъ сѣменъ. Такимъ образомъ можно положить, что годичный расходъ льнянаго и другихъ сѣменъ круглымъ числомъ въ Голландіи бываетъ не менѣе 100,000 четв., а въ Бельгіи, можетъ быть, нѣсколько болѣе этаго количества. Притомъ должно замѣтить, что въ эти государства, особенно въ Бельгію, вывозится изъ Россіи льняное сѣмя не только на битье масла, но и для посѣва.

Средній привозъ льнянаго и конопляннаго сѣмени изъ Россіи составлялъ слѣдующее количество:

	Въ 1838—40 г.		Въ 1841—43 г.	
	Льнянаго.	Конопляннаго.	Льнянаго.	Конопляннаго.
	Четвертей.			
Въ Амстердамъ и Роттердамъ	70,475	4,250	101,190	3,865
Антверпенъ	87,360	44,730	111,985	70,865
Итого .	157,835	48,980	213,175	74,730

Въ послѣдній періодъ привозъ льнянаго сѣмени изъ Россіи увеличился противъ предъидущаго: въ Голландіи на 43%, а въ Бельгіи на 37%. Что касается до конопляннаго сѣмени, то сбытъ его въ Голландіи маловаженъ, тогда какъ привозъ его въ Бельгію значительно возрастаетъ: въ послѣдній періодъ привезено его слишкомъ на пятьдесятъ процентовъ болѣе, чѣмъ въ предъидущій.

Digitized by Google

Если сравнить привозъ конопляпаго сѣмени въ Антверпенъ съ отпускомъ этого продукта изъ Россіи, то оказывается, что Бельгія служитъ для него главнымъ истокомъ.

Торговля масличными сѣменами въ *Нѣмецкихъ портахъ* довольно значительна и раздѣляется на непосредственную и транзитную. Объ отпускѣ льнянаго сѣмени изъ Россіи въ Ганзейскіе города, т. е. въ Любекъ, Бременъ и Гамбургъ, было упомянуто выше; чрезъ эти порты льняное сѣмя сбывается внутрь Германіи. Оно вывозится изъ Россіи также въ Пруссію; но часть его идетъ туда транзитомъ, къ Кенигсбергу и Мемелю, для отправки въ иностранныя земли. Къ этимъ портамъ оно доставляется по рѣкѣ Нѣману изъ нашихъ западныхъ губерній, равно какъ изъ восточной Пруссіи и Царства Польскаго.

Льнянаго сѣмени отпущено:

	Въ 1842	1843	1844 г.
Изъ Кенигсберга . .	77,400	124,500	76,710 четв.
Мемеля	64,620	77,670	67,500 »
Итого .	142,020	202,170	144,210 четв.

Средній отпускъ составлялъ 96,203 четв. изъ Кенигсберга и 69,930 четв. изъ Мемеля, всего 166,133 четв.

Льняное сѣмя, поступающее въ Пруссію частью на посѣвъ, частью на маслобойные заводы, привозится изъ Россіи почти исключительно въ Штетинъ. Средній привозъ туда льнянаго сѣмени изъ нашихъ Балтійскихъ портовъ составлялъ слѣдующія количества:

Въ 1835 — 39 г. . . . . 36,092 четв.
1840 — 44 . . . . . 62,602 »

Принимая въ соображеніе, что въ послѣдній періодъ средній отпускъ льнянаго сѣмени изъ Россіи въ Пруссію простирался около 108,000 четв., можно приблизительно положить, что изъ этого количества почти половина отправлена къ Мемелю и Кенигсбергу для отпуска за море.

Въ Пруссіи и другихъ владѣніяхъ Германскаго таможеннаго союза воздѣлываніе растеній, дающихъ масличныя сѣмена, особенно сурѣпицы, весьма распространилось; однако употребленіе сѣменнаго масла такъ велико, что привозъ этихъ сѣменъ еще превышаетъ отпускъ.

Digitized by Google

Среднія количества.

Сѣмени:	Въ 1837 — 39 г. Привозъ.	Отпускъ.	Въ 1840 — 44 г. Привозъ.	Отпускъ.	
Льнянаго . .	479,598	381,706	625,496	552,858	цент.
Сурѣпнаго . .	212,769	148,614	290,421	199,504	»
Коноплянаго .	5,557	4,462	6,256	8,718	»
Итого .	697,924	534,782	822,173	761,080	цент.

Считая круглымъ числомъ четверть сѣмени въ восемь пуд., а центнеръ въ три пуда, находимъ, что привозъ масличныхъ сѣменъ въ Германскій таможенный союзъ увеличился отъ 236,000 до 300,000 четв., а вывозъ ихъ возвысился отъ 200,000 до 285,000 четв. Въ этомъ движеніи торговли конопляное сѣмя составляетъ весьма малую часть; первое мѣсто принадлежитъ льняному сѣмени и за нимъ слѣдуетъ сурѣпное. Если исключить отпускъ изъ привоза, то оказывается, что въ послѣдній періодъ внутренній расходъ привознаго льнянаго сѣмени въ Германскомъ таможенномъ союзѣ уменьшился на 25%, тогда какъ расходъ привознаго сурѣпнаго сѣмени увеличился на 41%.

Изъ числа масличныхъ сѣменъ Прусскіе порты отпускаютъ наиболѣе льняное сѣмя, но въ другихъ Нѣмецкихъ портахъ значительнѣе отпускъ сурѣпнаго: оно вывозится изъ Мекленбурга (чрезъ Ростокъ и Висмаръ), изъ Ганновера, также чрезъ Гамбургъ и Бременъ. Въ Даніи оно принадлежитъ къ главнѣйшимъ статьямъ отпускной торговли: въ хорошіе годы вывозъ его доходилъ до 200,000 четв.

Съ нѣкотораго времени начался вывозъ сурѣпнаго сѣмени изъ Россіи почти исключительно чрезъ южные ея порты. О количествѣ его отпуска нѣтъ свѣдѣнія въ «Видахъ Торговли», въ которыхъ оно показывается вмѣстѣ съ разными другими сѣменами. По отчетамъ о торговлѣ Одессы и другихъ южныхъ портовъ, помѣщеннымъ въ Коммерческой Газетѣ, видно, что отпускъ сурѣпнаго сѣмени въ послѣднія пять лѣтъ составлялъ тамъ слѣдующія количества:

	Изъ Одессы.	Азовскихъ портовъ.	
Въ 1840 году . .	14,701	47,816	четв.
1841 » . .	29,916	59,213	»
1842 » . .	5,567	40,173	»
1843 » . .	—	4,511	»

Digitized by Google

	Изъ Одессы.	Азовскихъ портовъ.
Въ 1844 году . .	—	53,513 четв.
1845 » . .	—	35,569 »
1846 » . .	—	9,863 »

Съ 1840 по 1842 г. отпускъ возвысился отъ 62,500 почти до 90,000 четв.; въ 1842 г. уменьшился до 45,000 четв., а въ 1843 г. былъ незначителенъ, потому что съ окончаніемъ въ этотъ годъ срока безпошлиннаго вывоза, сурѣпное сѣмя должно было платить пошлину наравнѣ съ льняным, т. е. по 25 к. сер. съ четверти. Съ разрѣшеніемъ вновь безпошлиннаго отпуска въ 1844 г., вывозъ опять усилился, однако все еще былъ менѣе того количества, какое отпущено въ 1840 — 41 г.

Растеніе, дающее это сѣмя, родится дико въ Новороссійскомъ краѣ и во многихъ внутреннихъ губерніяхъ Россіи, но воздѣлываніемъ сурѣпицы тамъ не занимаются. Сурѣпное сѣмя доставляется къ Азовскимъ портамъ: Таганрогу, Маріуполю, Ростову и Бердянску изъ окрестныхъ губерній, гдѣ собираютъ его отъ дикорастущей сурѣпицы. Несмотря на дальній провозъ, это сѣмя отправляютъ изъ Азовскихъ портовъ даже въ Великобританію, куда стекаются большіе подвозы его изъ Даніи и Германіи.

Обширное воздѣлываніе сурѣпицы въ сѣверной Франціи, во многихъ Нѣмецкихъ земляхъ и въ Даніи, равно какъ большой вывозъ сурѣпнаго сѣмени изъ портовъ Нѣмецкаго моря ограничиваютъ сбытъ нашего конопляного сѣмени, потому что масло, изъ него добываемое, замѣняется въ западной Европѣ сурѣпнымъ, которое, подобно коноплянному, идетъ на освѣщеніе. Напротивъ того, по заграничному отпуску льняного сѣмени, Россія еще не встрѣчаетъ опаснаго соперничества. Превосходство ея надъ другими странами въ этой отрасли торговли можно видѣть изъ слѣдующей таблицы, въ которой показанъ средній отпускъ льняного сѣмени изъ разныхъ мѣстъ.

Льняного сѣмени отпущено:

Изъ Россіи (1842 — 46 г.):

Чрезъ С. Петербургъ	300,000	четвертей.
» Ригу и другіе Балтійскіе порты .	310,000	»
» Архангельскъ	120,000	»
» Одессу и другіе южные порты .	300,000	»
» сухопутную границу	70,000	»
Итого .	1.100,000	четвертей.

Digitized by Google

Изъ Пруссіи (1842 — 44 г.):		
Чрезъ Кенигсбергъ	90,000	четвертей.
» Мемель	60,000	»
» Данцигъ	70,000	»
» Штетинъ	10,000	»
Итого .	230,000	четвертей.
Изъ Италіи	50,000	»
» Тріеста	30,000	»
» Дунайскихъ портовъ: Галаца и Браилова	10,000	»
» Египта	25,000	»
» Остиндіи	30,000	»
Итого .	145,000	четвертей.

При отпускѣ изъ Россіи до милліона четв. льнянаго сѣмени, совокупный вывозъ его изъ всѣхъ другихъ мѣстъ составляетъ едва двѣ пятыхъ этого количества.

Льняное сѣмя принадлежитъ въ Россіи къ числу отпускныхъ товаровъ, приносящихъ казнѣ немаловажный доходъ отъ таможенной пошлины, которая составляетъ 25 коп. сер. съ четверти въ портовыхъ таможняхъ и 15 к. сер. при отпускѣ сухимъ путемъ. Въ 1844 году, когда отпущено изъ портовъ 1.161,346 четв., а чрезъ сухопутную границу 81,000 четв., 1.242,346 четв., пошлинный сборъ съ этой статьи простирался до 300,000 руб. сер. Съ конопляпаго сѣмени платится таможенной пошлины 15 коп. съ четверти, при отпускѣ моремъ, и 12 коп. сер., при отпускѣ сухимъ путемъ. По малому вывозу этого сѣмени, пошлинный сборъ съ него составляетъ незначительную сумму. Сурѣпное сѣмя отпускается безпошлинно.

Почти во всѣхъ иностранныхъ земляхъ, льняное, конопляное и сурѣпное сѣмена обложены малою пошлиною, а въ нѣкоторыхъ вовсе освобождены отъ привозной пошлины: въ Швеціи и Даніи льняное и конопляное сѣмя разрѣшено къ безпошлинному привозу; сурѣпное платитъ въ Швеціи около 6 к. сер. съ четверти, а въ Даніи, гдѣ воздѣлываніе сурѣпицы весьма распространилось, пошлина съ этого сѣмени вшестеро болѣе, 36 к. сер. съ четверти. Въ Германскомъ таможенномъ союзѣ, взимается съ льнянаго, конопляпаго и сурѣпнаго сѣмени

Digitized by Google

по 10 к. сер. съ четверти. Въ Великобританіи, пошлина съ этихъ сѣменъ составляетъ только 2 коп. Льняное и сурѣпное сѣмя платитъ въ Голландіи 8 коп., а въ Бельгіи 7 к. сер. съ четверти, пошлина съ конопляпаго сѣмени въ обоихъ государствахъ двумя копѣйками на четверть менѣе. Въ Австрійской имперіи взимается съ льнянаго и конопляпаго сѣмени по 1 р. 28 коп., а сурѣпное платитъ только 40 коп. сер. съ четверти. Въ Сардинскомъ королевствѣ пошлина составляетъ около 1 руб. сер съ четверти. Въ Неаполитанскомъ королевствѣ, льняное и конопляное сѣмя платитъ около 2 р. 80 к. съ четверти, а пошлина съ сурѣпнаго втрое болѣе. Въ этихъ государствахъ, масличныя сѣмена обложены высокою пошлиною, вѣроятно, для того чтобы сѣменное масло не вредило внутреннему сбыту деревяннаго масла, которое принадлежитъ къ важнѣйшимъ ихъ продуктамъ. О причинахъ, побудившихъ къ возвышенію пошлинъ съ масличныхъ сѣменъ во Франціи, уже говорено выше; здѣсь только припомнимъ, что съ 1845 года пошлина на льняное и конопляное сѣмя возвышена до 2 р. 60 коп., а на сурѣпное до 3 р. сер. съ четверти подъ Французскимъ флагомъ; при ввозѣ на иностранныхъ корабляхъ платится вообще 60 к. сер. болѣе. Такимъ образомъ, изъ государствъ, нуждающихся въ привозѣ масличныхъ сѣменъ, одна только Франція и то съ недавняго времени, обложила ихъ высокою пошлиною; напротивъ того, во всѣхъ странахъ западной и сѣверной Европы, получающихъ льняное сѣмя изъ Россіи, оно платитъ ничтожную пошлину, которая даже менѣе взимаемой по нашему тарифу, при отпускѣ этого сѣмени за границу.

Digitized by Google

III.

Иностранные тарифы въ отношеніи къ привозу сѣменнаго масла.— Отпускъ коноплянаго масла изъ Россіи съ половины прошедшаго столѣтія.—Причины колебаній и упадка этой отрасли торговли.—Цѣны коноплянаго масла.—Главныя мѣста его сбыта для заграничнаго отпуска. — Бракъ при С. Петербургскомъ портѣ.—Отпускныя пошлины.—Вывозъ коноплянаго масла въ иностранныя земли. — Сбытъ избойны или выжимокъ изъ сѣмени.— Потребность въ усовершенствованіи маслобойнаго производства для усиленія отпуска сѣменнаго масла.

Облегчая привозъ масличныхъ сѣменъ, какъ сыраго матеріяла для маслобойныхъ заводовъ, иностранные тарифы гораздо менѣе благопріятствуютъ ввозу сѣменнаго масла: почти повсемѣстно оно обложено довольно высокою пошлиною, для огражденія выгодъ внутреннихъ производителей.

Въ Великобританіи	63	к. сер.	съ пуда.
Франціи . . . . . отъ 1 р. до 1 р.	25	»	»
Германскомъ Таможенномъ Союзѣ . .	50	»	»
Австрійской имперіи	25	»	»
Голландіи	25	»	»
Бельгіи	32	»	»
Сардинскомъ королевствѣ	75	»	»
Неаполитанскомъ королевствѣ . 1 р.	8	»	»

Въ Швеціи, съ коноплянаго масла взимается около 25 к., а съ льянаго и сурѣпнаго 65 коп. Въ Даніи, привозъ коноплянаго масла разрѣшенъ безъ пошлинъ, а прочее сѣменное масло платитъ около 70 к. сер. съ пуда.

По большому расходу сѣменнаго масла, особенно льянаго, для разныхъ потребностей въ домоводствѣ и ремеслахъ, во всѣхъ Европейскихъ государствахъ размножились маслобойные заводы. Въ странахъ, гдѣ занимаются воздѣлываніемъ льна, сѣмя, отъ него получаемое, идетъ на битье масла, и нѣкоторыя государства, какъ мы видѣли выше, нуждаются въ большомъ привозѣ льянаго сѣмени для своихъ маслобойныхъ заводовъ. По этой причинѣ, Россія, отпуская за границу льня-

Digitized by Google

ное сѣмя въ значительномъ количествѣ, не находитъ тамъ почти никакого сбыта для льнянаго масла, которымъ могла бы также снабжать иностранцевъ. Русское конопляное масло требуется только въ тѣ государства, гдѣ оно обложено низшею пошлиною, но и тамъ оно встрѣчаетъ соперничество сурѣпнаго масла и ворваннаго сала. Въ новѣйшее время, отпускъ коноплянаго масла изъ Россіи значительно уменьшился.

Отпущено:	Среднія количества.
Въ 1769 году	150,274 пуд.
1793—95 годахъ	231,376 »
1800—04 »	339,342 »
1814—21 »	380,939 »
1827—31 »	390,825 »
1832—36 »	252,169 »
1837—41 »	199,124 »
1842—46 »	107,754 »

Вывозъ коноплянаго масла сталъ возрастать съ половины прошлаго столѣтія и постоянно увеличивался до тридцатыхъ годовъ, но съ тѣхъ поръ безпрерывно упадалъ такъ, что въ послѣднее пятилѣтіе, отпускъ уже былъ менѣе того количества, какое вывозилось во всѣ предъидущіе періоды.

Разсматривая вывозъ коноплянаго масла въ теченіе послѣднихъ двадцати пяти лѣтъ, нельзя не замѣтить, что онъ всегда былъ очень измѣнчивъ и притомъ въ новѣйшее время весьма уменьшился.

Отпущено:

Въ 1822 г. . .	162,876 пуд.	Въ 1832 г. .	303,195 пуд.
1823 . . .	439,904 »	1833 . .	280,476 »
1824 . . .	211,422 »	1834 . .	322,071 »
1825 . . .	301,349 »	1835 . .	119,829 »
1826 . . .	133,836 »	1836 . .	255,276 »
Средняя сумма .	249,889 »	Средняя сумма	252,169 »
Въ 1827 г. . .	246,939 »	Въ 1837 г. .	329,931 »
1828 . . .	317,409 »	1838 . .	92,094 »
1829 . . .	509,784 »	1839 . .	370,501 »
1830 . . .	643,662 »	1840 . .	28,547 »
1831 . . .	246,332 »	1841 . .	174,550 »
Средняя сумма .	390,825 пуд.	Средняя сумма	199,124 пуд.

Digitized by Google

Въ 1842 г.	35,754	пуд.
1843	89,754	»
1844	249,602	»
1845	131,515	»
1846	32,166	»
Средняя сумма	107,754	пуд.

Въ первый періодъ отпускъ составлялъ отъ 134,000 до 440,000 пуд., во вторый—отъ 246,000 до 643,000; въ третій—отъ 120,000 до 320,000, въ четвертый—отъ 28,000 до 370,000, а въ пятый—отъ 32,000 до 250,000 пуд.

Такія значительныя разности въ пропорціи требованій на конопляное масло происходятъ отъ того, что потребность въ немъ увеличивается или уменьшается, смотря по привозу въ Европу ворваннаго сала съ морскихъ промысловъ, и по урожаю сурѣпицы въ тѣхъ странахъ Европы, гдѣ воздѣлываютъ это растеніе въ большомъ количествѣ, для добыванія изъ него масла. Въ случаѣ возвышенія цѣнъ на ворванное сало или на сурѣпное масло за границею, увеличивается требованіе на Русское конопляное масло, когда цѣны его сходны. Вообще сбытъ этого продукта поддерживается только его дешевизною: если въ нашихъ портахъ цѣны низки, то вывозъ его бываетъ довольно великъ; но съ возвышеніемъ ихъ, особенно когда за границею дешево ворванное сало, либо сурѣпное масло, отпускъ нашего коноплянаго масла значительно уменьшается. Въ какой мѣрѣ эти измѣненія цѣнъ имѣютъ вліяніе на заграничный его сбытъ, можно видѣть изъ слѣдующихъ выводовъ объ отпускѣ и среднихъ цѣнахъ коноплянаго масла при С. Петербургскомъ портѣ:

Отпускъ наибольшій.		Средняя цѣна въ навигацію.
Въ 1829 г.	410,497 пуд.	2 руб. — к. сер. за пудъ.
1830	491,109 »	2 » 50 » »
1839	318,762 »	2 » 25 » »
Отпускъ наименьшій.		**Средняя цѣна въ навигацію.**
Въ 1838 г.	60,357 пуд.	3 руб. 12 к. сер. за пудъ.
1840	18,742 »	3 » 7 » »
1842	21,360 »	3 » 93 » »

При соображеніи этихъ цѣнъ съ пропорціею отпуска, очевидно, что иностранцы покупаютъ у насъ масло въ значитель-

Digitized by Google

нѣйшемъ количествѣ тогда только, когда цѣны его ниже трехъ руб. сер. за пудъ.

Главный отпускъ конопляпаго масла производится чрезъ С. Петербургскій портъ; его доставляютъ сюда большею частью изъ Орловской губерніи, въ меньшемъ количествѣ изъ Курской и Калужской, а малая часть привозится изъ губерній: Тульской, Смоленской и Черниговской. Изъ тѣхъ же мѣстъ идетъ небольшое количество конопляпаго масла въ Ригу, а изъ Черниговской губерніи отправляютъ его также къ Кенигсбергу (въ Пруссію) для отпуска за море.

Среднее количество конопляпаго масла, вывезеннаго чрезъ С. Петербургскій портъ, во всѣ эти періоды, составляло болѣе трехъ четвертей всего отпуска (*). До отправки за море, оно подвергается здѣсь браку, по установленнымъ правиламъ. Присяжные браковщики обязаны наблюдать, чтобы масло было чисто отстоенное, безъ соковъ или такъ называемой грязи, воды или какой либо другой примѣси; для этого, каждая бочка съ масломъ, назначеннымъ въ заморскій отпускъ, должна быть перелита въ купорныя бочки при браковщикахъ.

Конопляное и льняное масло обложено незначительною пошлиною: въ портовыхъ таможняхъ по 6 к., а при отпускѣ чрезъ сухопутную границу по 2 к. сер. съ пуда. Эти пошлины остаются въ силѣ съ изданія тарифа 1819 г.; но въ прежнихъ тарифахъ отпускная пошлина была выше: въ 1816 г. 13 к., въ 1797 г. 20 к., въ 1782 г. 16 к. сер съ пуда.

Высокія заграничныя пошлины на сѣменное масло и усилившееся соперничество съ нимъ ворваннаго сала и сурѣпнаго масла на иностранныхъ рынкахъ, все это способствовало уменьшенію отпуска конопляпаго масла изъ Россіи. Изъ слѣдующей таблицы можно видѣть, въ какой мѣрѣ упалъ заграничный сбытъ этого продукта въ разныхъ странахъ Европы. Конопляпаго масла отпущено изъ Россіи:

	Въ 1827—31	1832—36	1837—41	1842—46 г.
Въ Нидерланды . .	29,059	17,799	14,960	1,421 пуд.
Пруссію . . .	184,029	96,093	52,996	20,610 »
Ганзейскіе города	45,874	61,616	49,451	33,280 »

(*) Въ 1842—46 г. изъ 107,754, пуд., составлявшихъ среднюю пропорцію отпуска, вывезено чрезъ этотъ портъ 91,484 пуд.

Digitized by Google

	Въ 1827—31	1832—36	1837—41	1842—46 г.
Въ Данію	25,555	28,653	18,723	11,964 пуд.
Швецію	32,864	30,638	40,168	29,680 »
прочія мѣста . .	23,444	17,370	22,826	10,799 »
Итого .	390,825	252,169	199,124	107,754 пуд.
По цѣнѣ на	923,107	649,746	485,623	270,844 руб.
Средняя цѣна за пудъ	2 р 36 к.	2 р. 57 к.	2 р. 43 к.	2 р. 51 к. сер.

Отпускъ конопляпаго масла во всѣ главныя мѣста его сбыта представляетъ болѣе или менѣе значительный упадокъ. Требованіе на этотъ продуктъ еще поддерживается въ Швеціи, гдѣ конопляное масло обложено умѣренною пошлиною, и не встрѣчаетъ большаго соперничества со стороны сурѣпнаго масла, потому что пошлина съ послѣдняго вдвое выше. Напротивъ того, отпускъ въ Данію весьма уменьшился, хотя масло конопляное освобождено тамъ отъ привозной пошлины: такой упадокъ должно приписать распространенію въ Даніи возділыванія сурѣпнаго сѣмени, которое доставляетъ масло, служащее въ замѣнъ конопляпаго.—Сбытъ конопляпаго масла въ Нидерландахъ уменьшился, съ приращеніемъ отпуска туда конопляпаго сѣмени, изъ котораго добывается масло на тамошнихъ заводахъ. Притомъ въ Нидерландахъ также отчасти замѣняютъ его сурѣпнымъ масломъ и ворваннымъ саломъ.—По этой же причинѣ значительно уменьшился вывозъ конопляпаго масла въ Пруссію и въ Ганзейскіе города.—Въ Великобританіи оно не могло имѣть сбыта, потому что до 1842 г. было обложено запретительною пошлиною, около 3 р. 80 к. сер. съ пуда, для огражденія выгодъ собственныхъ морскихъ промысловъ, снабжающихъ государство ворваннымъ саломъ. Такая же пошлина взималась тамъ съ льпянаго и сурѣпнаго масла, къ поощренію добыванія его на внутреннихъ заводахъ изъ привознаго сѣмени. Нынѣ сѣменное масло всякаго рода платитъ въ Великобританіи 63 к. сер. съ пуда, но обширное производство тамошнихъ маслобойныхъ заводовъ затрудняетъ сбытъ иностраннаго масла на внутреннее потребленіе.

Такимъ образомъ, виды на заграничный сбытъ Русскаго конопляпаго масла, судя по значительному упадку его отпуска въ послѣднія пятнадцать лѣтъ, весьма неблагопріятны и нель-

Digitized by Google

зя ожидать, чтобы эта отрасль нашей отпускной торговли возвысилась опять до прежняго размѣра, потому что ея приращенію противодѣйствуетъ возрастающее за границею употребленіе матеріяловъ, которыми замѣняется конопляное масло, такъ, что только при случайномъ въ нихъ недостаткѣ или повышеніи ихъ цѣнъ, увеличивается требованіе на этотъ продуктъ.

Въ тѣхъ странахъ, гдѣ распространилось добываніе сѣменнаго масла, получаемыя при этомъ производствѣ избойны, обращаются въ кормъ скоту и на удобреніе; этотъ предметъ составляетъ въ нѣкоторыхъ краяхъ немаловажную статью не только внутренней, но и внѣшней торговли. Въ Великобританіи расходъ сѣменныхъ выжимокъ такъ великъ, что при большомъ количествѣ ихъ, поступающемъ въ продажу, съ тамошнихъ заводовъ, онѣ еще доставляются изъ-за границы. Этотъ продуктъ вывозится изъ Прусскихъ портовъ, Гамбурга и Франціи наиболѣе въ Великобританію и частью въ Бельгію. Отпускъ изъ Франціи доходилъ въ послѣдніе годы отъ 1½ до 3 мил. пуд., а изъ Германскаго таможеннаго союза вывозится ихъ около милліона пуд. Между нашими отпускными товарами сѣменныя выжимки, по ничтожности ихъ отпуска, до новѣйшаго времени не показывались въ «Видахъ Торговли (*). Выбой изъ сѣмени большею частью не имѣетъ у насъ никакой цѣны и бросается въ кормъ свиньямъ; замѣчено, однакожъ, что мясо ихъ получаетъ отъ того дурной вкусъ и тоже бываетъ съ мясомъ рогатаго скота, когда онъ откармливается выбоемъ. Это происходитъ отъ того, что въ выжимкахъ изъ сѣмени остается много масла, чему причиною худое устройство нашихъ маслобоенъ.

Для извлеченія изъ сѣменъ наибольшаго количества масла изобрѣтены разныя машины или снаряды, введенные за границею во многихъ мѣстахъ. Голландія долго славилась превосходнѣйшимъ устройствомъ маслобоенъ, а нынѣ, преимущество въ этой промышленности, кажется, принадлежитъ Англіи. Какъ въ этомъ дѣлѣ, наибольшая сила даетъ наибольшее количество продукта, то Англичане ввели въ употребленіе гидроме-

(*) Эта статья появилась въ нихъ только съ 1846 г.; весь отпускъ простирался тогда до 3,000 пуд. и 468,270 шт., на 12,358 р.; въ 1847 г. вывезено 450 пуд. и 689,049 шт. на 19,481 р. сер.

Digitized by Google

ханическій прессъ для выжиманія масла: этимъ орудіемъ работа, съ меньшимъ числомъ рукъ, производится скорѣе и масла выжимается гораздо болѣе. Выгоды отъ употребленія такого пресса достаточно вознаграждаютъ за расходы на его устройство.—Въ Россіи, выбиваютъ изъ четверти сѣмени не болѣе двухъ пудовъ масла, а большою частью еще менѣе, тогда какъ въ иностранныхъ земляхъ, при лучшемъ устройствѣ маслобоенъ, изъ того же количества сѣмени, одинаковой доброты, получается до 3—3½ пудовъ масла. Наши производители, добывая, на улучшенныхъ маслобойняхъ, такую же пропорцію масла, имѣли бы возможность понизить его цѣну и увеличить свою выручку: при цѣнѣ по 3 р. сер. за пудъ масла, нынѣ добывается его изъ четверти сѣмени на 6 р. сер., а если бы изъ нее получалось 3—3½ пуд. масла, то продавая его не дороже 2½ р. сер. за пудъ, выручка на количествѣ масла, добытаго изъ четверти сѣмени, составляла бы отъ 7½ до 8¾ руб. сер.

При нынѣшнемъ устройствѣ нашихъ маслобоенъ, нельзя ожидать, чтобы сбытъ нашего сѣменнаго масла могъ распространиться за границею: иностранцы, добывая изъ четверти сѣмени до 3—3½ пуд. масла, находятъ выгоднѣйшимъ покупать въ нашихъ портахъ, по сходнымъ цѣнамъ, масличныя сѣмена, вмѣсто сѣменнаго масла, которое у насъ обходится, сравнительно дороже, потому что четверть сѣмени даетъ не болѣе двухъ пудовъ масла. По этому одно только усовершенствованіе маслобойнаго производства въ Россіи можетъ доставить возможность, съ удешевленіемъ этого продукта, увеличить заграничный его сбытъ. Потребность въ сѣменномъ маслѣ на иностранныхъ рынкахъ годъ отъ году усиливается, что доказываетъ возрастающій вывозъ масличныхъ сѣменъ изъ Россіи, и если сѣменное масло будетъ обходиться у насъ дешевле, то иностранцы, конечно, станутъ покупать его въ большемъ количествѣ

Digitized by Google

ЛѢСНЫЙ ТОВАРЪ.

I.

Изобиліе лѣсовъ въ нѣкоторыхъ краяхъ Россіи и постепенное оскудѣніе ихъ во многихъ губерніяхъ. — Вывозъ лѣснаго товара изъ сѣверной и западной полосы.—Цѣнность отпуска этого товара въ разные періоды съ начала нынѣшняго столѣтія. — Отпускныя пошлины въ Россіи, Финляндіи, Царствѣ Польскомъ и въ иностранныхъ земляхъ. — Обозрѣніе отпуска лѣсныхъ товаровъ изъ Россіи съ 1827 по 1846 г.— Вывозъ главныхъ родовъ лѣса въ 1840 — 45 г. — Отпускъ лѣснаго товара изъ Финляндіи и Царства Польскаго. — Отпускъ Русскаго и Польскаго лѣса чрезъ Мемель, Данцигъ и Штетинъ.— Вывозъ лѣсныхъ товаровъ изъ Швеціи, Норвегіи, Германскаго таможеннаго союза, Австрійской имперіи и др. м.— Совмѣстничество сѣверной Америки съ Россіею въ этой отрасли торговли.

Россія причисляется до сихъ поръ къ самымъ лѣсистымъ странамъ Европы, судя по пропорціи лѣсныхъ земель въ отношеніи къ пространству всей имперіи: подъ лѣсами считается около 180 милліоновъ десятинъ; двѣ трети принадлежатъ казнѣ, а третья доля находится въ частномъ владѣніи. Но это исчисленіе можетъ дать понятіе только о количествѣ земель, предоставленныхъ естественному произращенію лѣсовъ; о настоящемъ же пространствѣ ихъ невозможно имѣть точныхъ свѣдѣній: опустошительные въ лѣсахъ пожары и порубки, расчистки лѣсныхъ полосъ подъ пашни и вообще небреженіе о хозяйственномъ употребленіи лѣсовъ, безпрерывно измѣняютъ ихъ видъ, особенно въ населенныхъ краяхъ. Сѣверная полоса Россіи, изобилующая лѣсами, уже примѣтно истощена въ мѣстахъ, удобныхъ для сбыта и сплава лѣсныхъ товаровъ; обширные лѣса сохранились еще тамъ, гдѣ нельзя сдѣлать изъ нихъ никакого употребленія, напримѣръ: въ малолюдныхъ уѣздахъ Архангельской, Вологодской и Олонецкой губерній; лѣса въ этихъ трехъ губерніяхъ занимаютъ половину всего лѣснаго пространства

Digitized by Google

Россіи, а число жителей составляетъ сороковую часть всего народонаселенія въ государствѣ. Эта полоса заключаетъ въ себѣ богатѣйшій запасъ казенныхъ лѣсовъ. На юго-востокъ отъ нея простирается горнозаводская страна, прилежащая къ Уральскому хребту, гдѣ нѣтъ недостатка въ лѣсахъ; но уже болѣе или менѣе ощутительна потребность въ сбереженіи ихъ для поддержанія дѣйствій тамошнихъ заводовъ. Напротивъ того, въ средней полосѣ Россіи лѣса уже значительно оскудѣли: умноженіе селеній и городовъ, распространеніе земледѣлія, фабрикъ и заводовъ и развитіе промышленности вообще, способствовали постепенному истощенію тамошнихъ лѣсовъ; въ самыхъ населенныхъ губерніяхъ богатѣйшіе лѣса истреблены до основанія. Въ лучшемъ положеніи сохранились тамъ казенные лѣса, сбереженіе которыхъ составляетъ предметъ особенной заботливости правительства. Въ Бѣлорусскихъ и Литовскихъ губерніяхъ лѣса чрезвычайно истощены, особенно въ мѣстахъ, ближайшихъ къ сплавнымъ рѣкамъ: удобства сбыта лѣсныхъ товаровъ за границу съ давняго времени распространили и поддерживаютъ лѣсной торгъ въ этомъ краѣ, нѣкогда покрытомъ обширными лѣсами; но опустошительная рубка ихъ на продажу угрожаетъ совершеннымъ истощеніемъ этого источника богатства въ помѣщичьихъ земляхъ, которымъ большею частью принадлежатъ тамошніе лѣса. Въ южной Россіи распространены безлѣсныя степи дикими народами, кочевавшими тамъ съ одного мѣста на другое, и истреблявшими лѣса своими многочисленными стадами. По берегамъ Чернаго моря, кромѣ нѣкоторыхъ частей Крыма, и въ мѣстахъ, лежащихъ по Днѣстру, вовсе нѣтъ лѣса. Весь обширный край, между Днѣстромъ и Дономъ, заключающій въ себѣ губерніи: Херсонскую, Полтавскую, Харьковскую, Екатеринославскую, Воронежскую и Землю Донскаго Войска, терпитъ недостатокъ въ лѣсѣ. Въ Астраханской, Ставропольской и Саратовской губерніяхъ значительное пространство занимаютъ безлѣсныя равнины. Такимъ образомъ большая часть Россіи уже нуждается въ лѣсномъ хозяйствѣ и во многихъ ея краяхъ даже необходимо разведеніе лѣсовъ, недостатокъ которыхъ вредитъ тамъ земледѣлію, скотоводству и населенію.

Digitized by Google

Столь чрезвычайное различіе въ распредѣленіи лѣснаго богатства на огромномъ протяженіи Россіи показываетъ, что она не можетъ быть безусловно почитаема самою лѣсистою страною Европы: это названіе можно присвоить только нѣкоторымъ частямъ сѣверной полосы, гдѣ еще находятся дремучіе лѣса на большихъ пространствахъ.

Постепенное оскудѣніе лѣсовъ давно уже возбудило живѣйшую заботливость правительства о сбереженіи ихъ: это свидѣтельствуетъ множество постановленій, изданныхъ по лѣсной части со временъ Петра Великаго. Возраставшій сбытъ лѣса за границу былъ поводомъ, что еще въ половинѣ прошлаго столѣтія правительство признало нужнымъ ограничить продажу лѣса изъ казенныхъ дачъ, для заморскаго отпуска, а въ 1798 г. совершенно запрещенъ отпускъ казеннаго лѣса за границу. Въ послѣдствіи допущено изъятіе только для лѣсообильнѣйшихъ губерній: Архангельской, Вологодской и Олонецкой, въ которыхъ разрѣшено заготовлять лѣсъ для заморскаго отпуска. Почти все количество лѣснаго товара, вывозимаго чрезъ Архангельскъ и С. Петербургъ, получается изъ этихъ трехъ губерній. Весь остальной отпускъ состоитъ изъ лѣса, покупаемаго въ частныхъ дачахъ и то въ однихъ только западныхъ губерніяхъ, гдѣ лѣсный товаръ, при недостаточномъ развитіи другихъ промысловъ, еще служитъ немаловажнымъ источникомъ помѣщичьихъ доходовъ, хотя отъ небреженія о лѣсномъ хозяйствѣ лѣса чрезвычайно истощены опустошительною рубкою ихъ для сплава къ портамъ. Лѣсъ изъ другихъ губерній не поступаетъ въ продажу къ отпуску, потому что владѣльческіе лѣса повсюду болѣе или менѣе оскудѣли; во многихъ краяхъ уже ощутителенъ большой недостатокъ въ лѣсѣ, и сбытъ лѣсныхъ матеріяловъ на внутреннія потребности годъ отъ году увеличивается. Если бы сѣверныя и западныя губерніи имѣли возможность удобно снабжать лѣсомъ всѣ нуждающіеся въ немъ края средней и южной полосы, то, при обширномъ внутреннемъ сбытѣ лѣсныхъ товаровъ, заграничный отпускъ ихъ сдѣлался бы ничтожнымъ. Но какъ на огромномъ пространствѣ Россіи, доставка лѣса въ эти края большею частью невозможна по отдаленности лѣсообильныхъ мѣстъ, либо по недостатку удобнаго сообщенія съ ними, то лѣсный

Digitized by Google

товаръ, изъ сѣверныхъ и западныхъ губерній, направляется главнѣйше къ портамъ для продажи за границу.

Сѣверная полоса, богатѣйшая лѣсами, принимаетъ незначительное участіе въ заграничномъ отпускѣ лѣснаго товара, потому что въ этомъ краѣ почти всѣ лѣса принадлежатъ казнѣ и заготовка въ нихъ лѣсныхъ матеріяловъ для продажи за границу, ограничена количествомъ деревъ, которое дозволяется вырубать ежегодно въ тамошнихъ казенныхъ дачахъ. Содержателямъ оброчныхъ лѣсопильныхъ заводовъ Олонецкой губерніи разрѣшается отпускать за границу изъ С. Петербурга и Кронштата доски, выпиливаемыя на этихъ заводахъ изъ казеннаго лѣса. Казенные лѣсопильные заводы въ Онежскомъ уѣздѣ Архангельской губерніи, отдаваемые въ арендное содержаніе, производятъ также распиловку бревенъ въ доски и батенсы для заморскаго отпуска; потребный на то лѣсъ заимствуется изъ казенныхъ дачъ Архангельской и Олонецкой губерній. Сверхъ того, дозволяется ежегодно отпускать изъ казенныхъ лѣсовъ Архангельской и Вологодской губерній опредѣленное количество деревъ частнымъ людямъ для распиловки въ доски и отпуска чрезъ Архангельскъ за границу; пропорція дозволяемой на этотъ конецъ продажи лѣса назначена: для Архангельской губерніи до 25,000 деревъ, а для Вологодской до 50,000 деревъ, длиною не свыше двадцати двухъ футовъ. Весь вывозъ лѣснаго товара изъ Архангельскаго и Онежскаго портовъ, простирался среднею суммою: въ 1827—36 г. на 290,940 р., а въ 1837 — 46 г. на 208,376 р. сер. Гораздо значительнѣе отпускъ лѣснаго товара чрезъ С. Петербургъ, куда доставляются доски съ Олонецкихъ лѣсопильныхъ заводовъ и по Ладожскому озеру изъ Финляндіи. Отпускъ лѣснаго товара этимъ путемъ составлялъ по цѣнѣ въ 1827—36 г. 698,052 р., а въ 1837—46 г. 663,459 р. сер. въ годъ. Вообще сбытъ лѣса за границу изъ сѣверной полосы, судя по цѣнности его отпуска въ эти два десятилѣтія, оставался почти въ одинаковомъ положеніи.

Владѣльческіе лѣса, доставляющіе лѣсный товаръ къ заморскому отпуску, находятся всѣ въ западной полосѣ: удобства водяной коммуникаціи съ портами, благопріятствуютъ въ этомъ краѣ сбыту лѣса за границу; по Днѣпру, Западной Дви-

Digitized by Google

нѣ, Нѣману, Бугу, и притокамъ ихъ сплавляются лѣсные плоты въ разныя мѣста; но большею частью направляются къ Ригѣ, Мемелю, Данцигу, Штетину и Херсону. Лѣсъ въ бревнахъ, брусьяхъ, мачтахъ и прочихъ видахъ доставляется въ Ригу, изъ губерній: Могилевской, Минской, Волынской, Кіевской и Черниговской, по притокамъ Днѣпра и по этой рѣкѣ въ Березину, потомъ Березинскимъ каналомъ до рѣки Уллы, впадающей въ Западную Двину, а изъ Уллы, отъ мѣстечка Чашниковъ, плоты идутъ внизъ по Двинѣ къ Рижскому порту; по этой рѣкѣ приходитъ сюда лѣсный товаръ также изъ Витебской губерніи, равно какъ изъ Смоленской, съ рѣкъ Межи и Обши. Внизъ по Днѣпру и съ притоковъ его: Сожи, Припети и другихъ, идетъ лѣсъ изъ губерній: Могилевской, Кіевской и Минской къ Херсону и отсюда на каботажныхъ судахъ въ Одессу; небольшое количество лѣса вывозится изъ этихъ портовъ за границу. По рѣкамъ, впадающимъ въ Нѣманъ и Вислу, сплавляется лѣсный товаръ изъ губерній: Виленской, Гродненской, Ковенской, Минской и Волынской, для отпуска за море чрезъ Прусскіе порты. Сверхъ того, лѣсъ сбывается за границу чрезъ Нарву изъ ближайшихъ къ этому порту уѣздовъ С. Нетербургской и Псковской губерній, также чрезъ Либаву и Виндаву изъ Курляндіи.

Заграничный отпускъ лѣсныхъ товаровъ изъ всѣхъ западныхъ губерній составлялъ по цѣнѣ: въ 1827—36 г. 2.142,562 р., а въ 1837—46 г. 2.613,079 р. сер. въ годъ; слѣдовательно, увеличился, въ новѣйшее время, почти на 22%. Не имѣя свѣдѣній о количествѣ и цѣнѣ всѣхъ лѣсныхъ товаровъ, вывезенныхъ въ теченіи этихъ двадцати лѣтъ, не можемъ удостовѣриться, по какой причинѣ увеличилась сумма ихъ отпуска: произошло ли ея приращеніе дѣйствительно отъ усилившейся продажи лѣса за границу или было естественнымъ слѣдствіемъ возвышенія цѣнъ на лѣсный товаръ отъ постепеннаго оскудѣнія тамошнихъ лѣсовъ, особенно лучшихъ разборовъ, наиболѣе требуемыхъ въ иностранныя земли. Принимая въ соображеніе разстройство Бѣлорусскихъ и Литовскихъ лѣсовъ, нельзя ожидать, чтобы отпускъ лѣсныхъ товаровъ изъ западной Россіи постоянно возрасталъ: доказательствомъ тому служитъ незначительная разность между суммами отпуска въ эти два десятилѣтія, и хотя въ послѣдній періодъ оказывается нѣкоторое

Digitized by Google

приращеніе, однако едва ли можно приписать его умноженію количества отпущенныхъ лѣсныхъ товаровъ изъ края, въ которомъ цѣны на лѣсъ должны скорѣе возвышаться, нежели упадать.

Вывозъ лѣснаго товара, усилившійся въ исходѣ прошедшаго столѣтія до суммы въ полтора милліона руб. (*), съ тѣхъ поръ, отъ стеченія разныхъ обстоятельствъ, находился въ упадкѣ болѣе 25-ти лѣтъ. Вскорѣ послѣ запрещенія въ 1798 г. отпуска лѣса изъ казенныхъ дачъ для продажи за границу, пошлина съ вывозимыхъ лѣсныхъ товаровъ была возвышена вдвое, указомъ отъ 1 марта 1800 г. Эти мѣры нѣсколько ограничили отпускъ такъ что средняя сумма его съ 1800 по 1805 г. составляла не свыше 1.250,000 руб. сер.; потомъ война съ Французами въ предѣлахъ Пруссіи, разрывъ съ Англіею въ 1802 г. и, наконецъ, война 1812 г. привели лѣсный торгъ въ совершенное разстройство. По возстановленіи общаго мира, отпускъ лѣсныхъ товаровъ за границу опять началъ увеличиваться: съ 1814 по 1819 г., средняя сумма его простиралась до 1.320,000 р. сер. Въ 1818 г. былъ установленъ въ пользу водяныхъ сообщеній на десять лѣтъ особый сборъ съ лѣсовъ, сплавляемыхъ по рѣкамъ и каналамъ. Этотъ сборъ въ 1823 г. отмѣненъ и въ то же время издана роспись пошлинъ съ лѣснаго товара, которою во многихъ статьяхъ уменьшены пошлины, несоразмѣрныя съ цѣною лѣса и опредѣлены, для взиманія ихъ, соотвѣтственныя торговымъ обычаямъ, мѣры длины и толщины разныхъ лѣсныхъ товаровъ. Съ тѣхъ поръ отпускъ составлялъ, по пятилѣтнимъ сложностямъ, слѣдующія среднія суммы:

Въ 1822—26 г.	2.336,641	руб. сер.
1827—31	2.343,361	»
1832—36	2.475,724	»
1837—41	2.704,193	»
1842—46	2.938,604	»

Приращеніе этой отрасли торговли оказывается маловажнымъ, судя по возрастающему расходу лѣса въ тѣхъ странахъ Европы, которыя снабжаются этимъ матеріяломъ изъ-за границы.

Столь слабое развитіе этой отрасли нашей внѣшней торговли можно приписать: во первыхъ, ограниченному отпуску лѣснаго товара изъ сѣверной полосы, гдѣ лѣса находятся въ изобиліи, но требуютъ сбереженія для надобностей флота; во

(*) Въ 1793—95 г. средній отпускъ его простирался до 1.539,000 руб.

Digitized by Google

вторыхъ, оскудѣнію лѣсовъ въ разныхъ краяхъ государства, отъ распространенія земледѣлія и фабрикъ и вообще отъ умноженія расхода лѣса на внутреннія потребности и, наконецъ, въ третьихъ, соперничеству другихъ государствъ въ заграничномъ сбытѣ лѣснаго товара, которое успѣло значительно усилиться, съ начала нынѣшняго столѣтія, потому что иностранцы обратились къ другимъ источникамъ для пріобрѣтенія лѣсныхъ матеріяловъ: Сѣверная Америка, Швеція и Норвегія стали сбывать ихъ въ большомъ количествѣ въ Великобританію и Францію, сплавъ лѣса по Рейну въ Голландію увеличился и Адріатическіе порты приняли участіе въ лѣсной торговлѣ.

Въ иностранныхъ земляхъ, отпускающихъ лѣсный товаръ за границу, сбытъ его не стѣсненъ таможенными пошлинами: въ Сѣверо-Американскихъ Соединенныхъ Штатахъ и въ Германскомъ таможенномъ союзѣ, лѣсъ отпускается безъ пошлины; въ Австрійской имперіи онъ обложенъ ничтожнымъ сборомъ; въ Норвегіи платится отъ 37½ до 75 к. сер. съ ласта; въ Швеціи доски и батенсы освобождены отъ пошлины, съ бревенъ взимается около 37½ к. со штуки, съ тесанаго лѣса по 10% съ цѣны, съ мачтъ, бугшпритовъ и шпировъ, толщиною въ сорокъ дюймовъ и болѣе—по 1 р. 20 к., отъ двадцати до сорока дюймовъ по 22 к., и менѣе двадцати дюймовъ по 14 к. сер. съ каждаго дерева.

Въ Россіи лѣсные товары обложены отпускною пошлиною, различною, смотря по величинѣ ихъ въ длину и въ толщину, напримѣръ:

Бревна и брусья:		Толщиною:		Длиною:		Пошлина сер.	
Сосновыя, шпировыя и друг.	съ каждаго	пальмъ. отъ 10	до 16	Футовъ. отъ 60	до 75	р. к. отъ — 30	до 1 50
Мачтовыя и друг.	»	17	30	80	100	2 —	25 —
Бугшпраты	»	17	30	70	90	1 34	16 67
Буртины	»	17	30	60	79	1 —	12 50
»	»	17	30	40	59	— 50	6 25
		дюймовъ					
Разные	со ста	8	12	15	70	— 78	15 28
»	»	15	16	15	57	3 78	21 30
Бревна и брусья еловые	»	14	26	16	57	— 64	22 80
Доски:							
Сосновыя, еловыя и другія, кромѣ дубовыхъ и липовыхъ	съ пяти дюжинъ.	1	— менѣе	10	52	— 3	— 60
		1½	—	—	—	— 6	— 80
		—	—	—	—	— 9	1 35
		2½	—	—	—	— 12	1 63
		3	—	—	—	— 16	2 30
Дубовыя и вязовыя	»	—	2	—	30	— —	4 42
Липовыя	»	3	5	10	12	— 82½	1 10

Digitized by Google

	Толщиною.	Длиною.	Шириною.	Пошлина.
Брусья дубовые, съ 5 дюжинъ:				
Вагеншосы . .	до 11 дюйм.	14 фут.	13 дюйм.	2 р. 81½ к. сер.
Фасгольцъ . .	10	80	11	— 49½
Клапгольцъ . .	8	60	9	— 27
Франшгольцъ двойной . . .	7	50	8	— 17
одинакой . .	6	38	7	— 10½
Лады или клепки дубовые:				
пипные . . .	1¾	60	5	— 9
оксофтные . .	¾	38	5	— 6½
Дны пипныя и оксофтныя платятъ пошлину въ половину				
Лады бочечные	½	30	5	— 4½
Дны »	—	—	—	— 3

Пошлины съ сосновыхъ и еловыхъ бревенъ, брусьевъ и досокъ показаны здѣсь, для краткости, однѣ только высшія и низшія. При отпускѣ за границу, эти товары подвергаются измѣренію, которое служитъ для опредѣленія пошлины: съ крупнаго лѣса, при опредѣленной длинѣ его, пошлина возвышается по мѣрѣ его толщины, въ различной пропорціи, напримѣръ: дерево длиною въ 80 фут. и толщиною 17 пальмъ платитъ 2 р., а если оно толще на одинъ пальмъ, при такой же длинѣ, то пошлина составляетъ 2 р. 75 к.; съ бревенъ и брусьевъ увеличивается пошлина въ различной пропорціи, на каждые пять футовъ ихъ длины, при опредѣленной толщинѣ: съ сотни сосновыхъ бревенъ или брусьевъ, толщиною до 8 дюймовъ и длиною отъ 15 до 20 футовъ, платится 1 р. 44 к., а если длина на пять футовъ болѣе, при такой же толщинѣ, то взимается 2 р. 52 к.; подобнымъ образомъ опредѣлена пошлина и съ досокъ: на каждые шесть футовъ бо́льшей длины ихъ, при опредѣленной толщинѣ, пошлина возвышается въ различной пропорціи: доски въ одинъ дюймъ толщиною и отъ 10 до 17 футовъ длиною платятъ 11 коп., а если длина ихъ на шесть футовъ болѣе, при такой же толщинѣ, то пошлина составляетъ 17 коп. съ пяти дюжинъ.

Digitized by Google

Въ Финляндіи взимаются отпускныя пошлины съ бревенъ и досокъ по особому тарифу, также сообразно ихъ длинѣ и толщинѣ, а именно:

	Пошлина.
Съ бревенъ сосновыхъ и еловыхъ, толщиною отъ 8 до 12 квад. дюймовъ, длиною отъ 12 до 22 локтей и болѣе за каждое	отъ 4 ½ до 27 к. сер.
Съ досокъ толщиною отъ 1½ до 2 дюймовъ, длиною 8 до 16 локтей и болѣе, съ дюжины	9 28
» толщиною отъ 2 до 3 дюймовъ, при такой же длинѣ . .	12 27
» толщиною свыше 3 дюймовъ и длиною до 16 локтей . . .	— 34
» большей длины, при такой же толщинѣ	— 47

Въ Царствѣ Польскомъ откуда лѣсъ сплавляется къ Данцигу и Штетину, установлены слѣдующія отпускныя пошлины: съ бревенъ по 1 к. сер., съ мачтъ, шпировъ и бугшпритовъ по 84 к., съ брусьевъ дубовыхъ для дѣланія бочекъ по 5 к. со штуки, съ досокъ по ½ к. съ пары; клепки дубовыя отпускаются безпошлинно.

Система отпускныхъ пошлинъ, установленныхъ на лѣсные товары всякаго рода въ Россіи и Финляндіи не имѣетъ никакого сходства съ существующими по этой части постановленіями въ тарифахъ другихъ государствъ, гдѣ, какъ мы видѣли выше, сбытъ лѣса незатрудненъ таможенными пошлинами. Одно это обстоятельство уже доставляетъ иностраннымъ землямъ немаловажную выгоду во внѣшней торговлѣ лѣсными товарами.

Прежде, нежели приступимъ къ изслѣдованію, въ какой мѣрѣ Россія встрѣчаетъ ихъ соперничество по заграничному сбыту, разсмотримъ состояніе отпуска лѣсныхъ товаровъ въ двадцатилѣтіе, съ 1827 по 1846 г., включительно.

Отпущено:	Въ 1827—31	1832—36	1837—41	1842—46 г.
Чрезъ Архангельскъ и Онегу .	на 236,906	304,974	211,647	205,105 р. с.
С. Петербургъ	735,224	660,881	690,360	636,577
Ригу . . .	733,779	736,546	867,091	1.109,527

Digitized by Google

	Въ 1827—31	1832—36	1837—41	1842—46 г.
Чрезъ другіе Балтійскіе порты на	26,303	156,567	222,311	302,612 р. с.
запад. границу	600,459	580,624	621,769	667,515
прочія мѣста	10,690	36,222	91,015	17,268
Всего (*)	2.343,361	2.475,724	2.704,193	2.938,604 р. с.
Въ томъ числѣ:				
Въ Великобританію на	1.352,765	1.345,822	1 353,426	р. с.
Пруссію	580,942	624,465	671,542	»
Нидерланды . . .	178,513	282,152	232,394	»
Францію	82,968	135,054	216,064	»
прочія мѣста . .	280,536	316,700	465,178	»
Всего .	2.475,724	2.704,193	2 938,604	р. с.

Примѣчанія:

1) Средній отпускъ лѣснаго товара уменьшился въ Архангельскѣ и Онегѣ на 32%, въ С. Петербургѣ — на 13%, а въ Ригѣ увеличился на 50%. — Изъ другихъ Балтійскихъ портовъ участвуютъ въ этой торговлѣ: Нарва, Либава и Виндава; въ первый періодъ, отпускъ лѣснаго товара былъ тамъ весьма маловаженъ, а въ новѣйшее время значительно усилился.

2) Весь лѣсный товаръ, отправляемый чрезъ западную границу, сплавляется въ Пруссію: цѣнность его отпуска этимъ путемъ увеличилась на 11%.

3) Сбытъ чрезъ другіе пункты, какъ-то: чрезъ Херсонъ, Одессу и др. м. незначителенъ; но постоянно возрасталъ до послѣдняго періода.

4) Главнымъ истокомъ для лѣснаго товара служитъ Великобританія: средняя цѣнность отпуска, по пятилѣтнимъ сложностямъ, была почти одинакова и составляла не менѣе 50% общаго итога. — Большая часть лѣса, отправляемаго въ Пруссію, сбывается также въ Великобританію, а частью во Францію и въ Нидерланды. Вывозъ изъ Россіи прямо во Францію увеличился почти на 40%, въ Нидерланды — на 30%, а въ южную Европу и др. м. на 65%.

Въ «Видахъ торговли», по которымъ составлена таблица объ отпускѣ лѣснаго товара съ 1827 по 1846 г. показывается

(*) Въ этихъ суммахъ не заключается отпускъ лѣснаго товара изъ Финляндіи и Царства Польскаго

Digitized by Google

только на какую сумму отпущено, безъ означенія количествъ этого товара по сортамъ, какъ-то: бревенъ, досокъ, клепокъ и проч. По этой причинѣ, не имѣя возможности составить подробный обзоръ всего вывоза разныхъ лѣсныхъ товаровъ, ограничимся свѣдѣніями объ отпускѣ чрезъ главные пункты.

Бревна и *брусья* отправляются большею частью по Нѣману къ Мемелю, для отпуска за море изъ этого порта, также вывозятся изъ Риги, Нарвы, и малыми партіями изъ С. Петербурга, Архангельска и другихъ мѣстъ. Главную часть отпуска составляетъ сосновый лѣсъ; еловыхъ бревенъ и брусьевъ требуется гораздо менѣе. Дубовый лѣсъ въ бревнахъ и брусьяхъ вывозится въ незначительномъ количествѣ изъ Курляндіи, чрезъ Либаву и Виндаву, а наиболѣе заготовляется въ Минской и Волынской губерніяхъ для отпуска къ Прусскимъ портамъ. Бревенъ и брусьевъ вообще отпущено:

	по р. Нѣману.	Изъ Риги.	Изъ Нарвы.	
Въ 1840 году	308,893	73,838	38,176	шт.
1841 »	266,669	70,929	45,023	»
1842 »	209,293	84,337	60,057	»
1843 »	204,938	67,582	66,719	»
1844 »	292,387	90,381	38,450	»
1845 »	339,786	112,043	47,385	»
Средній отпускъ	270,327	83,185	49,301	шт.

Доски сосновыя и частью еловыя составляютъ главную статью лѣснаго торга при портахъ: С. Петербургскомъ, Рижскомъ, Нарвскомъ, Архангельскомъ и Онежскомъ; дубовыя доски отправляются въ небольшомъ количествѣ изъ Либавы. Отпущено досокъ:

	Изъ С. Петербурга и Кронштата.	Риги.	Архангельска.	Онеги.	Нарвы.	
Въ 1840 г.	779,029	222,091	136,654	86,745	155,540	шт.
1841	992,545	356,438	110,475	55,282	166,651	»
1842	722,494	358,163	159,488	241,199	204,980	»
1843	1.128,338	340,580	261,270	294,953	166,819	»
1844	1.058,557	465,635	401,603	245,550	120,144	»
1845	1.005,334	552,850	347,208	253,229	35,270	»
Средній отпускъ . .	944,385	382,626	236,116	196,159	141,580	шт.

Digitized by Google

Количество досокъ, вывозимыхъ ежегодно изъ Россіи, можно считать около двухъ милліоновъ штукъ; но такой отпускъ оказывается весьма маловажнымъ, если взять въ соображеніе, что изъ одного С. Петербургскаго порта вывозилось среднимъ числомъ въ 1787—92 г. до 2.635,000 шт., а въ 1793—98 г. до 2.973,000, и почти все это количество отправлялось въ Великобританію, которая, какъ увидимъ ниже, снабжается нынѣ досками большею частью изъ Сѣверо-Американскихъ своихъ колоній. Въ концѣ прошлаго столѣтія, вывозъ досокъ изъ С. Петербурга составлялъ, въ нѣкоторые годы, свыше трехъ милліоновъ штукъ, напримѣръ:

Отпущено:	Въ Великобританію.	Въ прочія мѣста.
Въ 1793 году	3 661,824	63,434 шт.
1796 »	3.797,829	35 590 »
1798 »	3.145,468	83,224 »

Хотя вывозъ досокъ изъ Архангельска, Риги и другихъ портовъ былъ въ то время незначителенъ (*), однако тогдашній отпускъ изъ одного С. Петербургскаго порта превышалъ количество досокъ, вывозимое нынѣ изъ всей Россіи.

Корабельный лѣсъ отпускается постоянно и въ наибольшемъ количествѣ изъ Риги, а другіе порты почти вовсе не участвуютъ въ этой отрасли лѣснаго торга, и только шкипера отходящихъ кораблей запасаются мачтами, шпирами, бугшпритами, въ Кронштатѣ, Нарвѣ и др. м. Рига, съ давняго времени, снабжаетъ иностранныя земли мачтовымъ лѣсомъ, который, при отпускѣ за границу, подвергается здѣсь указному браку.

Изъ Рижскаго порта отпущено:

	Мачтъ.	Вотсмачтъ.	Шпировъ.	Бугшпритовъ.	Бурпалокъ.
Въ 1840 году	129	3,678	1,884	140	119 шт.
1841 »	201	1,511	1,384	272	142 »
1842 »	144	1,454	1,058	303	156 »
1843 »	56	2,216	1,207	97	99 »

(*) Самый большой отпускъ ихъ изъ Архангельска, съ 1795 по 1804 г. былъ въ 1797 г. и составлялъ до 149,000 шт., а въ другіе годы едва доходилъ до половины этого количества. Вывозъ досокъ изъ Риги былъ въ то время самый ничтожный, около 1,000 — 2,000 шт.

Digitized by Google

	Мачтъ.	Ботсмачтъ.	Шпировъ.	Бугшпритовъ.	Буртиловъ.
Въ 1844 году	333	1,691	1,030	421	143 шт.
1845 »	167	1,552	1,250	265	103 »
Средн. отпускъ	171	2,017	1,302	249	127 шт.

Всѣхъ этихъ сортовъ корабельнаго лѣса отпущено въ въ 1840—1845 г., среднимъ числомъ, 3,866 шт. Съ постепенною вырубкою большемѣрныхъ деревъ въ лѣсахъ, изъ которыхъ корабельный лѣсъ доставляется въ Ригу, отпускъ его чрезъ этотъ портъ весьма уменьшился: въ 1795—1798 г. вывезено отсюда мачтъ, шпировъ и бугшпритовъ, среднимъ числомъ 5,327 шт.; слѣдовательно противъ 1840—1845 г. почти на 38% болѣе.

Ванчосы или *вагеншосы* (дубовые брусья) вывозятся изъ Россіи только чрезъ Ригу и по рѣкѣ Нѣману для отпуска чрезъ Мемель.

Отпущено:	Изъ Риги.	По рѣкѣ Нѣману.
Въ 1840 году	6,787	2,179 шт.
1841 »	3,026	1,367 »
1842 »	2,950	260 »
1843 »	4,563	2,850 »
1844 »	9,487	2,262 »
1845 »	7,082	5,139 »
Средній отпускъ .	5,649	2,343 шт.

Вывозъ этой статьи изъ Риги значительно уменьшился противъ прежняго: въ 1795—1798 г. отпущено ванчосовъ 17,235 штукъ, а въ 1800—1803 г. 17,610 шт.

Клепки идутъ за море большею частью по рѣкѣ Нѣману чрезъ Мемель и частью изъ Риги; онѣ не вывозятся изъ другихъ портовъ, кромѣ Херсона, откуда прямо и чрезъ Одессу отпускается нѣкоторое количество этого товара.

Клепокъ отпущено:	Изъ Риги.	По рѣкѣ Нѣману.
Въ 1840 году	199,690	1.143,240 шт.
1841 »	198,460	970,320 »
1842 »	373,681	166,620 »
1843 »	106,790	1.722,600 »
1844 »	421,550	1.457,280 »
1845 »	273,401	984,240 »
Средній отпускъ	262,262	1.074,050 шт.

Digitized by Google

Жерди отпускаются наиболѣе изъ Кронштата, Архангельска, Нарвы, Риги и по рѣкѣ Нѣману къ Мемелю.

Отпущено:

	Изъ Кронштата.	Архангельска.	Нарвы.	Риги	По р. Нѣману
Въ 1840 г. .	31,237	21,750	36,194	49,142	1,582 шт.
1841 . .	25,823	12,050	43,484	41,349	8,785 »
1842 . .	23,628	10,600	51,128	34,839	17,400 »
1843 . .	22,125	14,250	56,452	42,891	2,639 »
1844 . .	24,142	16,816	31,840	36,884	12,766 »
1845 . .	24,521	21,750	30,639	29,354	21,826 »
Сред. отпускъ	25,079	16,202	41,623	39,076	10,833 шт.

Плашки вывозятся почти исключительно изъ С. Петербургскаго порта; отпускъ ихъ здѣсь составлялъ слѣдующія количества:

Въ 1840 г. . .	60,343 шт.	Въ 1843 г. . .	41,146 шт.
1841 . . .	64,757 »	1844 . . .	38,550 »
1842 . . .	36,985 »	1845 . . .	56,340 »

Ганшпуги вывозятся въ наибольшемъ количествѣ изъ Архангельска: съ 1840 по 1845 г., средній отпускъ ихъ изъ этого порта простирался въ годъ до шестнадцати тысячъ штукъ.

Основываясь на этихъ данныхъ о вывозѣ лѣснаго товара чрезъ главные пункты, можно положить, что годичный отпускъ изъ Россіи, кромѣ Финляндіи и Царства Польскаго, составляетъ примѣрно слѣдующія количества:

Бревенъ и брусьевъ около	400,000 шт.
Досокъ	2.000,000 »
Мачтъ, шпировъ, бугшпировъ и буртиловъ .	4,000 »
Ванчосовъ	8,000 »
Клепокъ	1.300,000 »
Жердей	130,000 »
Плашекъ	50,000 »
Ганшпуговъ	16,000 »

Цѣнность всего отпуска лѣсныхъ товаровъ изъ Россіи простирается на три мил. руб. сер.

Лѣснаго товара изъ Финляндіи вывозится ежегодно на сумму около милліона руб. сер.; изъ тамошнихъ портовъ от-

Digitized by Google

правляются, на Финляндскихъ судахъ, главнѣйшие доски (отъ двухъ до трехъ милліоновъ шт. въ годъ) и въ небольшомъ количествѣ бревна, брусья и др. Подробныхъ свѣдѣній объ отпускѣ Финляндскихъ лѣсныхъ товаровъ до сихъ поръ не было издано.

Изъ Царства Польскаго сплавляютъ лѣсные товары по рѣкѣ Вислѣ къ Данцигу и часть ихъ идетъ къ Штетину, по искуственному сообщенію этой рѣки съ рѣкою Одеромъ. Средній отпускъ ихъ въ 1841—1844 г. составлялъ по цѣнѣ до 750,000 р. сер.

Отпущено:

Въ 1841 г.	на 598,039	руб. сер.
1842	660,953	»
1843	894,574	»
1844	846,452	»

Польской лѣсъ, отправляемый въ Пруссію, поступаетъ въ заморскій отпускъ чрезъ Данцигъ и Штетинъ. Незначительное количество лѣса сбывается изъ Царства Польскаго въ Краковъ, равно какъ въ сосѣдственныя мѣста Россіи и Австрійской Галиціи.

Вся цѣнность лѣснаго товара, вывозимаго изъ Россіи, Финляндіи и Царства Польскаго, простирается на 4.750,000 р. сер., въ томъ числѣ изъ портовъ, находящихся въ Русскихъ владѣніяхъ вывозится лѣса на 3.300,000 руб., а цѣнность Русскаго и Польскаго лѣса, отправляемаго къ Прусскимъ портамъ, для отпуска за море, составляетъ, по цѣнамъ, объявленнымъ при сплавѣ, до 1.400,000 руб. сер.

Лѣсъ, доставляемый въ Пруссію изъ Россіи и Царства Польскаго, возвышается въ цѣнѣ отъ пошлинъ и другихъ расходовъ, такъ, что по продажнымъ цѣнамъ въ Прусскихъ портахъ, привозъ лѣснаго товара оцѣнивается около трехъ милліон. руб. сер. Расходъ Русскаго и Польскаго лѣса на внутреннее потребленіе въ Пруссіи простирается на сумму около милліона р. сер., а вывозъ лѣсныхъ товаровъ изъ тамошнихъ портовъ, доходитъ до трехъ съ половиною милліоновъ р. сер., въ томъ числѣ цѣнность Русскаго и Польскаго лѣса составляетъ по меньшей мѣрѣ около двухъ милліоновъ.

При отпускѣ изъ Россіи, лѣсный товаръ подвергается нынѣ бракованію только въ Рижскомъ портѣ, гдѣ съ давняго времени установлены правила для брака корабельныхъ лѣсовъ, вачтовъ и клепокъ. Въ С. Петербургѣ и Архангельскѣ, бракъ

Digitized by Google

лѣсныхъ товаровъ отмѣненъ. Лѣсъ, сплавляемый изъ Россіи къ Прусскимъ портамъ, отпускается также безъ брака; но въ Мемелѣ, Данцигѣ и Штетинѣ лѣсные товары бракуются строго, въ пользу мѣстнаго купечества и съ потерею для доставщиковъ, которые, завися отъ тамошняго брака и не имѣя права свободной торговли при этихъ портахъ, бываютъ вынуждены продавать свой товаръ тамошнимъ лѣснымъ торговцамъ по цѣнамъ, несоотвѣтственнымъ настоящему его достоинству.

По рѣкѣ Нѣману и ея притокамъ сплавляется лѣсъ въ Мемель изъ губерній: Волынской, Минской, Виленской, Ковенской и Гродненской; оттуда доставляютъ лѣсъ въ Данцигъ по Западному Бугу, впадающему въ Вислу, которая, протекая изъ Австрійской Галиціи, чрезъ Царство Польское, служитъ также для сплава лѣснаго товара, изъ тамошнихъ лѣсовъ, къ Данцигу. Штетинъ снабжается лѣсомъ большею частью изъ Царства Польскаго по рѣкамъ, впадающимъ въ Вислу и по искуственному ея сообщенію съ рѣкою Одеромъ. Штетинское купечество умѣло направить сюда часть лѣснаго торга, хотя доставка лѣса къ этому порту гораздо далѣе и дороже, нежели къ Мемелю и Данцигу. Успѣшному развитію этой отрасли торговли способствовало то, что Штетинскіе купцы обыкновенно дѣлаютъ закупки лѣса по сходнѣйшимъ цѣнамъ, на мѣстѣ, безъ посредства коммиссіонеровъ, и обдѣлывая лѣсной товаръ, сообразно требованіямъ иностранцевъ, выручаютъ за него высшую цѣну, тогда какъ Мемельскіе и Данцигскіе купцы получаютъ лѣсъ большею частью чрезъ поставщиковъ-Евреевъ и не такъ тщательно приготовляютъ и бракуютъ его, какъ въ Штетинѣ.

Изъ Прусскихъ портовъ вывозятся слѣдующіе лѣсные товары:

Бревна сосновыя отпускаются наиболѣе чрезъ Мемель и Данцигъ, а дубовыя чрезъ Штетинъ.

Отпущено:	Бревенъ: сосновыхъ.		дубовыхъ.		
	Въ 1844	— 45 г.	Въ 1844	— 45 г.	
Изъ Мемеля . . .	102,600	111,230	6,600	11,604	шт.
Данцига . .	111,135	136,521	1,903	1,743	»
Штетина . .	24,566	40,862	35,023	47,170	»
Итого .	238,301	288,613	43,526	60,507	шт.

Digitized by Google

Весь лѣсный товаръ, отпускаемый чрезъ Мемель, доставляется сюда по рѣкѣ Нѣману изъ Русскихъ владѣній. — Пригнано бревенъ:

	Сосновыхъ.	Дубовыхъ.
	(Среднимъ числомъ).	
Въ 1830 — 34 г.	124,020	17,460 шт.
1835 — 39	193,260	36,780 »
1840 — 44	162,180	37,140 »

Чрезъ Данцигъ, какъ выше сказано, отпускается лѣсный товаръ, получаемый по рѣкѣ Вислѣ изъ Царства Польскаго, Россіи и Австрійской Галиціи. Въ 1840—42 г., бревенъ доставлено по Вислѣ къ Данцигу, среднимъ числомъ: сосновыхъ 143,319 шт. и дубовыхъ 5,206 шт., всего 148,523 шт.

Въ 1843 г. пригонъ лѣснаго товара значительно увеличился, потому что большое количество лѣса, задержаннаго мелководіемъ въ предъидущіе годы, прибыло къ Данцигу по Вислѣ, а именно:

Изъ Царства Польскаго	149,429 шт.
Западныхъ губерній Россіи . . .	66,028 »
Австрійской Галиціи	35,700 »
Итого .	251,157 шт.

Штетинъ получаетъ лѣсный товаръ также изъ Царства Польскаго, по водяному сообщенію рѣки Вислы съ рѣкою Одеромъ, впадающею при этомъ портѣ въ Балтійское море; сюда доставляется сверхъ того, нѣкоторое количество лѣса изъ Прусскихъ владѣній.

Средній отпускъ изъ Штетина въ 1841 — 1845 году составлялъ 27,988 шт. сосноваго, и 46,098 шт. дубоваго лѣса, всего 74,086 штукъ. Должно замѣтить, что доставка дубоваго лѣса изъ Царства Польскаго примѣтно уменьшается, отъ вырубки тамошнихъ лѣсовъ, и Штетинская торговля этимъ товаромъ годъ отъ году упадаетъ: въ 1841 году отпущено 68,152 шт.; въ 1842 г. 50,189, въ 1843 г. 29,957, въ 1844 г. 35,027, въ 1845 г. 47,170 шт. Напротивъ того, вывозъ сосноваго лѣса еще поддерживается въ количествѣ отъ 20 до 26,000 шт.; въ 1845 г. отпускъ увеличился до 40,000 шт.

Digitized by Google

Изъ Данцига отпущено въ 1841 — 1845 г., среднимъ числомъ: брусьевъ сосновыхъ 86,819 шт. и дубовыхъ 2,349 шт., всего 89,168 шт. Отпускъ дубоваго лѣса изъ этого порта въ прежніе годы также былъ не очень великъ, а наиболѣе вывозится отсюда сосновый лѣсъ. Средній вывозъ сосновыхъ брусьевъ изъ Данцига составлялъ въ 1829 — 1831 г. 49,946 шт, а въ 1841 — 1845 г. 86,819 шт., слѣдовательно на 74 проц. болѣе.

Напротивъ того, отпускъ бревенъ изъ Мемеля, въ послѣдніе годы, уменьшился, и не обѣщаетъ приращенія, потому что лѣса въ ближайшихъ къ сплаву мѣстахъ, откуда этотъ товаръ идетъ по рѣкѣ Нѣману, уже значительно уменьшились и отъ того доставка лѣснаго товара становится отдаленнѣе и дороже. Въ пятилѣтіе съ 1840 по 1844 годъ, среднее количество сосновыхъ и дубовыхъ бревенъ, пригнанныхъ къ Мемелю, составляло до 199,320 шт., противъ предъидущаго пятилѣтія на 13 проц. менѣе.

Изъ Мемеля отпускаются также дубовые брусья, называемые ванчосами, которые доставляются сюда изъ Россіи по рѣкѣ Нѣману: средній привозъ ихъ этимъ путемъ составлялъ въ 1835—39 г. 2,171 шт., въ 1840—44 г. 1,582 шт. и въ такой же пропорціи уменьшился вывозъ ихъ изъ Мемеля.

Часть лѣса, сплавляемаго изъ Россіи и Царства Польскаго къ Прусскимъ портамъ, поступаетъ здѣсь на лѣсопильные заводы и отсюда вывозится за море въ видѣ досокъ, батенсовъ, диленсовъ и планокъ. Самый значительный отпускъ пиленаго лѣса бываетъ изъ Мемеля.

Отпущено:	Въ 1844	1845 г.
Изъ Мемеля	969,200	898,170 шт.
Данцига	329,249	359,987 »
Штетина	117,489	127,884 »
Итого	1.315,938	1.386,041 шт.

Пиленый лѣсъ почти вовсе не доставляется къ этимъ портамъ по рѣкамъ Вислѣ и Нѣману.

Отпускъ досокъ, планокъ и т. п., съ тамошнихъ лѣсопильныхъ заводовъ составляетъ въ годъ слишкомъ 1.300,000 шт. и все это количество выпиливается изъ лѣса, сплавляемаго къ

Digitized by Google

Прусскимъ портамъ по рѣчному сообщенію ихъ съ внутренними губерніями Россіи и Царства Польскаго.

Клепки, для отпуска за море чрезъ Прусскіе порты, доставляются по рѣкамъ Нѣману и Вислѣ. Главный вывозъ ихъ бываетъ изъ Мемеля.

Отпущено:	Въ 1844	1845 г.
Изъ Мемеля	2.394,180	1.919,400 шт.
Штетина	462,660	923,040 »
Данцига	709,080	379,260 »
Итого	3.665,920	3.221,700 шт.

По рѣкѣ Нѣману доставлено клепокъ въ Мемель, среднимъ числомъ, въ 1830—34 г. 826,710 шт., въ 1835—39 г. 1.152,840 шт., въ 1840 — 44 г. 1.269,660 шт. Судя по такому постоянному приращенію доставки этого товара къ Мемельскому порту, можно заключить, что требованіе на клепки, для заморскаго отпуска, здѣсь увеличивается. Между тѣмъ вывозъ ихъ чрезъ Штетинъ, гдѣ онѣ обходятся дороже, сталъ упадать въ послѣдніе годы: въ 1841 г. вывезено отсюда клепокъ 1.178,880 шт., въ 1842 г. 965,820, въ 1843 г. 813,660 шт.

Брусья для желѣзныхъ дорогъ (слиперсы) отпускались, въ послѣдніе годы, изъ Данцига и Мемеля, въ Англію и другія мѣста; ихъ приготовляютъ изъ сосноваго лѣса, доставляемаго къ этимъ портамъ по рѣкамъ Вислѣ и Нѣману.

Отпущено:	Въ 1844	1845 г.
Изъ Данцига	45,567	327,823 шт.
Мемеля	23,800	41,216 »
Штетина	—	2,189 »
Итого	69,367	371,228 шт.

Мачты, бугшприты и шпиры вывозятся въ небольшомъ количествѣ.

Отпущено:	Въ 1844	1845 г.
Изъ Мемеля	230	1,755 шт.
Данцига	246	376 »
Штетина	21	3 »
Итого .	497	2,134 шт.

Въ отношеніи къ лѣсной торговлѣ Прусскихъ портовъ, должно замѣтить, что она поддерживается единственно сплавомъ

Digitized by Google

Русскаго и Польскаго лѣса по рѣкамъ Нѣману и Вислѣ, и что водяное сообщеніе съ лѣсообильными странами, прилежащими къ этимъ рѣкамъ, доставляетъ Прусскимъ портамъ перевѣсъ надъ Россіею почти во всѣхъ статьяхъ лѣснаго торга. Притомъ, кромѣ выгодъ, извлекаемыхъ Прусскими торговцами, кораблехозяевами и другими промышленниками, отъ заграничнаго сбыта лѣсныхъ товаровъ, остается также въ пользу Пруссіи заработная плата отъ обдѣлки лѣса, доставляемаго туда изъ Россіи и Царства Польскаго, въ видѣ бревенъ, изъ которыхъ приготовляются въ Прусскихъ портахъ доски, планки, брусья, лады и проч.

Россія, съ одной стороны, лишаясь большихъ выгодъ въ лѣсной торговлѣ, при сбытѣ лѣса чрезъ Прусскіе порты, съ другой—встрѣчаетъ сильное соперничество Швеціи и Норвегіи, откуда вывозится большое количество строеваго лѣса. Заграничный сбытъ его изъ тамошнихъ портовъ весьма облегчается и много выигрываетъ тѣмъ, что перевозка лѣсныхъ товаровъ производится исключительно на Шведскихъ и Норвежскихъ корабляхъ, съ которыми иностранные флаги не могутъ соперничать въ дешевизнѣ фрахта; притомъ, по многочисленности собственнаго купеческаго флота, въ тамошнихъ портахъ не случается недостатка въ судахъ, удобныхъ для погрузки лѣснаго товара.

Швеція и Норвегія принадлежатъ еще къ лѣсообильнѣйшимъ странамъ сѣверной Европы, несмотря на недостатокъ лѣснаго хозяйства и большое истребленіе тамошнихъ лѣсовъ. Они занимаютъ около $^9/_{10}$ всего Скандинавскаго полуострова и состоятъ, преимущественно изъ ели, сосны и березы; дубъ и букъ встрѣчаются гораздо рѣже; въ западной Норвегіи господствуетъ сосна, а ель попадается рѣдко; напротивъ того, въ восточныхъ ея краяхъ, также какъ въ Швеціи, обѣ эти породы находятся въ изобиліи. Норвежскій сосновый лѣсъ, по своей добротѣ, предпочитается Шведскому.

Вывозъ лѣсныхъ товаровъ изъ Швеціи и Норвегіи значительно усилился съ начала нынѣшняго столѣтія, чему отчасти было причиною запрещеніе отпуска лѣса изъ Россіи въ исходѣ 1798 года, которое естественно должно было заставить иностранцевъ возпользоваться другими источниками для пріобрѣтенія этого матеріяла.

Digitized by Google

Въ 1797 г. вывезено лѣса изъ Норвегіи 22,341 ласт., а въ 1799 г. 86,574 ласт. Отпускъ Норвежскаго лѣса въ Великобританію, доходившій въ 1797 г. только до 2,673 ласт., увеличился въ 1799 г. до 72,222, въ 1805 г. до 147,761 ласт, но потомъ сталъ упадать, съ тѣхъ поръ какъ Великобританія возвысила пошлины съ Европейскаго лѣснаго товара для поощренія привоза лѣса изъ собственныхъ Сѣверо-Американскихъ колоній. Впрочемъ, уменьшеніе сбыта Норвежскаго лѣса въ Великобританію отчасти вознаградилось приращеніемъ его отпуска въ другія страны, какъ видно изъ слѣдующей таблицы:

	Въ Великобританію.	Во Францію.	Нидерланды.	Германію.	Данію.	
Въ 1805 г.	147,671	5,511	—	—	—	ласт.
1815	99,000	12,500	34,800	3,000	19,500	»
1819	69,400	26,400	53,300	4,600	15,400	»
1824	79,000	37,000	50,000	3,600	16,700	»
1829	47,700	49,000	48,700	7,100	24,600	»
1834	51,300	60,300	55,600	8,200	29,900	»
1838	64,100	72,000	68,500	8,500	27,800	»
1842	50,100	80,100	70,000	15,400	40,800	»

Вывозъ въ Великобританію уменьшился съ 1815 г. почти на половину; но съ того времени сбытъ Норвежскаго лѣса значительно увеличился во Франціи, Нидерландахъ, Германіи и Даніи.

Норвегія отпускаетъ за море бревна круглыя и четырехгранныя, сосновыя деревья величиною до 12 фут., и доски, которыхъ мѣра рѣдко превышаетъ 8 или 9 дюйм. въ ширину, потому что естественныя преграды, встрѣчаемыя на тамошнихъ рѣкахъ, не позволяютъ сплавлять лѣсъ большаго размѣра. О количествѣ бревенъ, досокъ и проч., вывозимыхъ изъ Норвегіи, нѣтъ свѣдѣній въ таможенныхъ отчетахъ: лѣсные товары всякаго рода показываются «ластами», безъ означенія сколько вывезено каждаго товара порознь.

Весь отпускъ Норвежскаго лѣса составлялъ слѣдующія количества:

Въ 1805	году	250,600	ласт.	Въ 1824	году	186,700	ласт.
1815	»	172,000	»	1829	»	177,700	»
1819	»	170,800	»	1834	»	205,600	»

Digitized by Google

Въ 1835 году	225,772	ласт.	Въ 1839 году	272,207	ласт.
1836 »	232,819	»	1840 »	296,599	»
1837 »	228,442	»	1841 »	266,744	»
1838 »	241,569	»	1842 »	256,900	»

Въ послѣднее пятилѣтіе, средній отпускъ простирался до 260,800 ласт. и почти равнялся съ вывозомъ лѣса въ 1805 г. когда Великобританія служила главнымъ для него истокомъ. Снабжая это государство лѣснымъ товаромъ, Норвегія получала исключительно оттуда мануфактурныя издѣлія всякаго рода; сношенія ея съ Германіею, Франціею и Нидерландами были весьма маловажны. Съ уменьшеніемъ отпуска Норвежскаго лѣса въ Великобританію, ограничился сбытъ тамошнихъ издѣлій въ Норвегіи; ея торговля съ Гамбургомъ и другими портами Германіи распространилась и увеличился привозъ Нѣмецкихъ издѣлій. Между тѣмъ, постепенное приращеніе сбыта Норвежскаго лѣса во Франціи и другихъ странахъ, возвысило отпускъ его, особенно въ послѣднее десятилѣтіе, такъ, что нынѣ Великобританія уже занимаетъ третье мѣсто въ этой отрасли Норвежской торговли.

Изъ Швеціи вывозятся въ иностранныя земли: бревна, мачты, доски, клепки, обручи, весла и другія издѣлія. Отпущено разнаго лѣснаго товара:

Въ 1815—1819 г.	среднимъ	числомъ	161,000	ласт.
1820—1824	»	»	171,000	»
1825—1829	»	»	191,000	»
1830—1834	»	»	193,000	»
1835	»	»	208,000	»
1836	»	»	226,000	»
1837	»	»	232,000	»
1838	»	»	242,000	»
1839	»	»	272,000	»
1840	»	»	226,000	»

Эти цыфры показываютъ, что вывозъ Шведскаго лѣснаго товара съ 1815 г. постоянно увеличивался и что въ послѣднее пятилѣтіе средній отпускъ превышалъ на 53% количество лѣса, которое за 20 лѣтъ предъ симъ вывозилось изъ Швеціи. По таможеннымъ отчетамъ съ 1840 по 1844 г. отпущено разныхъ лѣсныхъ товаровъ, среднимъ числомъ:

Digitized by Google

Въ	Бревенъ.	Досокъ.	Мачтъ и шпировъ.	Клепокъ.
Великобританію	15,447 шт.	82,771 дюж.	3,668 шт.	— шт.
Францію	22,736	105,853	2,383	—
Данію	102,197	158,622	276	1.745,872
Любекъ	11,616	33,946	—	147,857
Бельгію	4,144	19,575	—	—
Португалію	1,816	9,548	366	—
Испанію	4,957	13,461	710	—
Италію	2,235	4,803	288	—
Алжирію	17,443	16,078	—	—
Бразилію	—	10,975	618	—
Проч. мѣс.	17,149	56,864	930	5.013,136(*)
Всего	199,740	512,496	9 239	6.906,865

Швеція сбываетъ строевой лѣсъ наиболѣе въ Данію, Францію и Великобританію; онъ вывозится также въ южную Европу, Алжирію и Бразилію. Въ лѣсной торговлѣ съ Великобританіею, мачты и шпиры еще составляютъ значительную статью, около 40% всего отпуска; напротивъ того, доски, и бревна вывозятся туда въ меньшей пропорціи, а именно: среднее количество бревенъ, вывезенныхъ въ Великобританію съ 1840 по 1844 г. доходило только до 7 проц., а вывозъ туда досокъ въ то же время составлялъ не болѣе 15% всего отпуска. Столь ограниченный сбытъ ихъ въ этомъ государствѣ, при обширномъ расходѣ тамъ лѣсныхъ матеріяловъ, объясняется разностью привозныхъ пошлинъ, взимаемыхъ, по тамошнему тарифу, съ Европейскаго и колоніяльнаго лѣса: послѣдній, будучи обложенъ низшею пошлиною, соперничалъ съ лѣснымъ товаромъ, получаемымъ Великобританіею изъ сѣверной Европы, такъ что потребность въ привозѣ его отсюда значительно уменьшилась.

Швеція и Норвегія, воспользовавшись приращеніемъ потребности въ этомъ товарѣ въ другихъ государствахъ, значительно распространили свою лѣсную торговлю, посредствомъ перевозки лѣса на собственныхъ корабляхъ и отправки его за собственный счетъ для пріисканія выгоднѣйшей продажи. Такимъ образомъ, Шведскій и Норвежскій лѣсъ сбывается не только

(*) Почти все это количество клепокъ отпущено въ Норвегію.

Digitized by Google

въ Великобританіи, служившей ему прежде главнымъ истокомъ, но и въ разныхъ другихъ странахъ, въ Даніи, Германіи, Нидерландахъ, Франціи, южной Европѣ, Алжиріи и даже въ Бразиліи. При такомъ обширномъ сбытѣ лѣсныхъ товаровъ изъ Швеціи и Норвегіи, откуда они развозятся повсемѣстно, на собственныхъ корабляхъ, не удивительно, что въ новѣйшее время эта отрасль торговли значительно увеличилась и обѣщаетъ дальнѣйшіе успѣхи. Швеція и Норвегія пользуются въ этомъ отношеніи, важнымъ преимуществомъ предъ Россіею: до сихъ поръ главный сбытъ лѣснаго товара изъ нашихъ портовъ направлялся въ Великобританію, гдѣ соперничаетъ съ нимъ колоніяльный лѣсъ; отъ умноженія привоза лѣсныхъ товаровъ изъ сѣверо-Американскихъ ея колоній, при высокихъ пошлинахъ на Европейскій лѣсъ, доставка лѣса изъ Россіи въ Великобританію значительно уменьшилась, но упадокъ этой отрасли нашей торговли не могъ вознаградиться приращеніемъ вывоза лѣсныхъ товаровъ въ другія страны, потому что тамъ усилилось соперничество Швеціи, Норвегіи, Пруссіи и даже Соединенныхъ Штатовъ. Оно затрудняетъ развитіе нашего лѣснаго торга тѣмъ болѣе, что отпускъ лѣса изъ нашихъ портовъ, по малочисленности нашего купеческаго флота, зависитъ отъ прихода иностранныхъ кораблей, годныхъ для нагрузки этого товара, и отъ платимыхъ имъ фрахтовъ; многіе иностранные корабли, при отходѣ изъ нашихъ портовъ, берутъ лѣсъ для догрузки, либо вмѣсто баласта. Въ случаѣ большаго требованія на лѣсъ не всегда можно найти достаточное число кораблей, годныхъ подъ грузы лѣсныхъ товаровъ, и притомъ, фрахты возвышаются иногда такъ, что отправка лѣса сопряжена съ очевиднымъ убыткомъ. Эти затрудненія, со всѣми ихъ невыгодными послѣдствіями, не встрѣчаются въ тѣхъ иностранныхъ портахъ, гдѣ лѣсная торговля производится посредствомъ собственныхъ кораблей. Ближайшимъ для насъ примѣромъ можетъ служить отпускъ лѣса изъ Финляндіи, откуда этотъ товаръ развозится на тамошнихъ судахъ въ разныя страны западной Европы, въ порты Средиземнаго моря и другія мѣста.

Разсматривая движеніе лѣснаго торга въ сѣверо-восточной Европѣ, по заграничному сбыту лѣса изъ портовъ Россіи, Швеціи, Норвегіи и Пруссіи, откуда снабжаются этимъ това-

Digitized by Google

ромъ другія Европейскія государства, нельзя не обратить вниманія на большой перевѣсъ, пріобрѣтенный Швеціею и Норвегіею въ отпускѣ лѣса и на ограниченное развитіе этой отрасли торговли въ Россіи, которая, по необходимости, удѣляетъ значительную часть ея въ пользу Прусскихъ портовъ. Слѣдующіе выводы обнаруживаютъ степень участія вышеупомянутыхъ странъ во внѣшней лѣсной торговлѣ.

Главныхъ сортовъ лѣснаго товара вывозится въ иностранныя земли:

Изъ портовъ:	Бревенъ и брусьевъ.	Досокъ.	Мачтъ, шнир. и пр.	Клепокъ.
Россіи около .	140,000	2 000,000	4,000	300,000 шт.
Финляндіи . .	—	3.000,000	—	— »
Швеціи . . .	200,000	6.000,000	9,000	2.000,000 »
Пруссіи (*) .	300,000	1.300,000	1,300	3.500,000 »
Норвегіи . .	около	60,000	ластовъ строеваго лѣса.	

Нѣкоторыя другія страны Европы также принимаютъ участіе во внѣшней торговлѣ лѣснымъ товаромъ.

Отпускъ лѣса изъ владѣній Германскаго таможеннаго союза, за исключеніемъ Прусскихъ портовъ, въ 1836—40 г. составлялъ около 39,000 ластовъ дубоваго, ясневаго ильмоваго, и тому подобнаго и 62,000 ласт. сосноваго, еловаго и буковаго лѣса. По Рейну сплавляется въ Голландію значительное количество лѣснаго товара изъ сѣверной Баваріи, Виртемберга и Бадена; по Эльбѣ идетъ лѣсъ изъ Богеміи, Саксоніи и др. мѣстъ, въ Гамбургъ; къ Бремену доставляютъ его по рѣкѣ Везеру и ея притокамъ изъ Ганновера, Брауншвейга, Гессена и другихъ мѣстъ.

Вывозъ лѣснаго товара изъ Австрійскихъ владѣній простирается ежегодно на 2—2½ мил. руб. сер. Лѣсъ идетъ отсюда по рѣчному сообщенію въ Пруссію, Саксонію, южную Германію, Швейцарію, Италію, Турцію и Россію (по рѣкѣ Днѣстру); а моремъ отпускается чрезъ Тріестъ, Венецію, Фіуме и другіе порты Адріатическаго моря. Съ 1831 по 1840 г., средній отпускъ лѣснаго товара изъ Австрійской имперіи составлялъ по цѣнѣ 2.555,601 гул. (1.660,000 руб. сер.), въ 1840 — 42 г. отпущено на 3.662,683 гул., а въ 1843—45 г. на 4.390,704 гул.

(*) Почти все количество лѣса, отпускаемаго чрезъ Прусскіе порты, доставляется туда изъ Россіи и Царства Польскаго, а собственно изъ Пруссіи вывозится незначительная часть.

Digitized by Google

въ годъ. Самый большой отпускъ былъ въ 1845 г. и простирался на 4.538,851 гул. (3.650,000 руб. сер.), въ томъ числѣ: чрезъ сухопутную границу на 2.324,009 и моремъ на 2.214,842 гул. (около 1.440,000 руб. сер.). Изъ Адріатическихъ портовъ Австрійской имперіи отпускается лѣсный товаръ въ Грецію, Левантъ, сѣверную Африку и южную Францію, куда идетъ преимущественно бочарный лѣсъ: привозъ его во Францію изъ этихъ портовъ въ новѣйшее время увеличился и доходитъ уже до 9 мил. шт.

Изъ Италіи также доставляется во Францію немаловажное количество бочарнаго лѣса: въ 1840—42 г. привезено туда клепокъ около 2½ мил. шт.

Въ Дунайскихъ странахъ находятся обширные лѣса, изъ которыхъ лѣсный товаръ можетъ быть сплавляемъ для отпуска за море; но до сихъ поръ эта торговля еще незначительна. Кромѣ строеваго и дровянаго лѣса, доставляемаго по Дунаю въ Бессарабію, вывозятся изъ Молдавіи чрезъ Галацъ, мачты, клепки и доски, большею частью въ Турцію. Съ развитіемъ Европейской торговли въ этомъ краѣ, отпускъ лѣса по Дунаю, вѣроятно, увеличится.

Въ Малой Азіи, около береговъ Чернаго моря, между Гераклеею и устьемъ Кизиль-Ирмака, простираются большіе лѣса, изобилующіе превосходными дубовыми деревьями; отсюда доставляютъ ихъ въ Константинополь, для постройки военныхъ кораблей. Лѣсъ, растущій въ другихъ прибрежныхъ мѣстахъ Чернаго моря, употребляется для строенія купеческихъ судовъ. Вывозъ корабельнаго лѣса въ иностранныя земли запрещенъ Турецкимъ правительствомъ. Несмотря на изобиліе лѣсовъ въ этомъ краѣ, лѣсный товаръ едва ли можетъ когда либо сдѣлаться важною статьею здѣшней торговли, потому что съ постояннною вырубкою лѣса въ прибрежныхъ мѣстахъ, доставка его къ портамъ изъ дальнихъ лѣсистыхъ мѣстъ невозможна, по неимѣнію тамъ водяной коммуникаціи.

За изчисленіемъ ближайшихъ источниковъ, откуда Европейскія государства снабжаются лѣснымъ товаромъ, остается еще упомянуть о вывозѣ лѣса изъ сѣверной Америки, которая въ новѣйшее время пріобрѣла столь важное значеніе въ лѣсной торговлѣ Европы. Сѣверо-Американскіе Соединенные Шта-

Digitized by Google

ты отпускаютъ разнаго лѣснаго товара (клепокъ, досокъ, бревенъ, мачтъ и проч.), на два съ половиной мил. р. сер. во Францію, Великобританію, Португалію, Испанію и другія мѣста, а изъ Англо-Американскихъ колоній: Канады, Нью-Брунсвика и другихъ, вывозится лѣсный товаръ, почти исключительно въ Великобританію, на сумму до 8.000,000 руб. сер. Значительному приращенію отпуска лѣса изъ этихъ колоній, какъ увидимъ ниже, способствовали высокія пошлины, которыми Великобританія обложила иностранный лѣсный товаръ, поощряя сбытъ колоніяльнаго лѣса взиманіемъ съ него весьма низкой пошлины. При возрастающей потребности въ этомъ матеріялѣ въ Великобританіи, привозъ его изъ Сѣверо-Американскихъ колоній чрезвычайно увеличился; но, несмотря на ихъ соперничество, это государство все еще получаетъ значительное количество лѣса изъ сѣверной Европы.

II.

Привозъ лѣса въ Великобританію изъ Европы и Сѣверо-Американскихъ колоній.—Возвышеніе пошлинъ съ иностраннаго лѣса.—Количество привоза гладкихъ лѣсныхъ товаровъ въ это государство изъ Россіи, Финляндіи, Пруссіи, Швеціи, Норвегіи и сѣверной Америки.—Новѣйшія перемѣны въ пошлинахъ съ иностраннаго лѣса и вліяніе ихъ на торговлю лѣснымъ товаромъ.—Привозъ лѣса во Францію.—Слабое участіе Россіи въ лѣсномъ торгѣ съ этимъ государствомъ.—Сбытъ бочарныхъ клепокъ во Франціи. — Замѣчанія о способахъ къ умноженію отпуска этого товара изъ Россіи.—Привозъ лѣса въ Голландію, Бельгію и др. — Виды на дальнѣйшее развитіе заграничнаго сбыта лѣсныхъ товаровъ.

Изъ всѣхъ Европейскихъ государствъ, Великобританія наиболѣе нуждается въ привозѣ лѣснаго товара, потому что собственные лѣса (занимающіе не болѣе двадцатой доли ея пространства) не могутъ удовлетворять внутреннему расходу этого матеріяла, при обширномъ потребленіи его для построекъ и другихъ надобностей, равно какъ на судостроеніе. Однако Великобританія уже давно стала заботиться о томъ, чтобы

Digitized by Google

сколько возможно болѣе ограничить свою зависимость отъ иностранныхъ земель по привозу столь необходимаго матеріяла, и для того значительно возвысивъ привозную пошлину съ Европейскаго лѣса, обложила низкою пошлиною лѣсъ, доставляемый изъ собственныхъ колоній. Въ какой степени эта мѣра содѣйствовала умноженію привоза лѣса изъ Сѣверо-Американскихъ колоній и уменьшенію потребности въ привозѣ его изъ Европы, можно судить по количеству строеваго лѣса, привезеннаго въ Великобританію съ 1788 по 1842 г.

	Изъ Сѣверо-Американскихъ колоній.		Пошлина.		Изъ Европы.		Пошлина.		
Въ 1788 г.	5,680	ласт. (*)	Безъ пошлины.		203,482	ласт.	6	шил.	8 пен.
1791	2,536	»			209,072	»	—	»	— »
1795	840	»			199,119	»	10	»	— »
1800	2,605	»			189,331	»	11	»	— »
1801	3,099	»			158,770	»	14	»	8 »
1802	5,143	»			252,672	»	16	»	2 »
1803	12,133	»			280,550	»	20 и 22	ш.	6 »
1805	13,018	»			248,717	»	25	»	— »
1806	16,120	»			114,054	»	26	»	8 »
1809	90,829	»			54,260	»	27	»	4 »
1810	125,313	»			135,626	»	54	»	8 »
1814	50,790	»	5	шил.	126,289	»	64	»	11 »
1819	322,920	»	—	»	119,237	»	65	»	— »
1821	317,563	»	10	»	99,202	»	55	»	— »
1825	467,625	»	—	»	286,871	»	—	»	— »
1830	355,472	»	—	»	113,867	»	—	»	— »
1835	562,953	»	—	»	131,481	»	—	»	— »
1840	646,953	»	—	»	170,210	»	—	»	— »
1841	636,804	»	—	»	125,366	»	—	»	— »
1842	483,141	»	—	»	152,286	»	—	»	— »

Привозъ лѣса изъ Сѣверо-Американскихъ колоній, поощряемый постепеннымъ возвышеніемъ пошлины съ Европейскаго лѣса, сталъ мало по малу увеличиваться уже сначала нынѣшняго столѣтія; но еще до 1819 г. привозъ изъ Европы имѣлъ перевѣсъ, а съ тѣхъ поръ количество лѣса, доставляемаго изъ Сѣверо-Американскихъ колоній, значительно превзошло привозъ изъ Европы. Усиливъ внутренній сбытъ колоніяльнаго лѣса, Великобританское правительство еще въ 1821 г. признало возможнымъ нѣсколько сбавить пошлину съ Европейскаго лѣса, тѣмъ болѣе, что по превосходному его качеству въ сравненіи

(*) Ластъ (load) равняется пятидесяти кубическимъ футамъ.

Digitized by Google

съ колоніяльнымъ, Европейскій лѣсъ необходимъ при постройкахъ, въ которыхъ прочность составляетъ существенное условіе. Однако разница въ пошлинѣ съ того и другаго лѣса оставалась еще такъ велика, что привозъ изъ колоній не переставалъ возрастать.

Въ десятилѣтіе съ 1831 по 1840 г. средній привозъ главныхъ лѣсныхъ товаровъ въ Великобританію въ 1831 — 1835 и въ 1836—1840 г. составлялъ слѣдующія количества:

	Въ 1831—35 г.	Въ 1836—40 г.	
Бревенъ и брусьевъ	579,680	723,221	ласт.
Досокъ	6.979,440	9.460,920	»
Батенсовъ	1.507,680	2.179,560	»
Планокъ дубовыхъ	2,156	3,916	»
Ванчосовъ	2,822	4,202	»
Клепокъ	9.481,160	10.451,160	»
Мачтъ (*)	4,615	5,766	»
. . . . .	12,977	17,113	»

Строевой лѣсъ въ бревнахъ и брусьяхъ привозится изъ Сѣверо-Американскихъ колоній и сѣверной Европы. Въ 1795—1801 г. средній привозъ составлялъ вообще 154,799 ластовъ, въ томъ числѣ Европейскаго лѣса 149,206, Американскаго только 5,593 ласт. Съ тѣхъ поръ расходъ Американскаго лѣса чрезвычайно увеличился отъ возвышенія пошлины на Европейскій лѣсъ: бревенъ и брусьевъ изъ Сѣверо-Американскихъ колоній привезено въ 1831—1835 г. 457,187, а въ 1836—1840 г. 568,876 ластовъ, что составляетъ около 80% всего привоза, между тѣмъ какъ изъ сѣверной Европы привезено въ 1831—1835 г. только 114,051, а въ 1836—1840 г. 144,532 ласта, количество, едва подходящее къ среднему привозу въ 1795—1801 г.

Привозъ бревенъ и брусьевъ изъ сѣверной Европы распредѣлялся слѣдующимъ образомъ:

	Въ 1831—35	1836—40 г.	
Изъ Россіи и Финляндіи . .	6,168	10,565	ласт.
Россіи и Царства Польскаго, чрезъ Прусскіе порты .	83,053	103,031	»
Итого .	89,221	113,596	»
Швеціи и Норвегіи . .	24,830	30,936	»
Всего .	114,051	144,532	ласт.

(*) Мачты, величиною свыше 12 дюймовъ въ діаметрѣ, показываются въ отчетахъ ластами или лодами (load) въ 50 кубическихъ футовъ, а менѣе этого размѣра считаются штуками.

Digitized by Google

Отсюда видно, что въ привозѣ изъ сѣверной Европы пропорція лѣса Русскаго, Финляндскаго и Польскаго происхожденія, составляла въ оба періода 78%, и что $^9/_{10}$ доли получались чрезъ Прусскіе порты, а десятая часть прямо изъ Россіи и Финляндіи; впрочемъ, привозъ прямымъ путемъ въ послѣдній періодъ (съ 1836—1840 г.) уже былъ на 70% болѣе противъ предъидущаго пятилѣтія (1831—1835 г.). Въ то же время привозъ Русскаго и Польскаго лѣса чрезъ Прусскіе порты, равно какъ Шведскаго и Норвежскаго лѣса, увеличился на 24%.

Количество досокъ, получаемыхъ Великобританіею изъ сѣверной Европы, значительно увеличилось съ исхода прошлаго столѣтія, несмотря на высокую пошлину, которою онѣ обложены въ сравненіи съ досками изъ Американскихъ колоній. Однако, въ новѣйшее время привозъ изъ сѣверной Европы представлялъ весьма малое приращеніе, между тѣмъ какъ сбытъ досокъ изъ Американскихъ колоній, постепенно возрастая съ начала нынѣшняго столѣтія, превзошелъ привозъ изъ сѣверной Европы въ 1836—40 г. на 40%.

	Изъ сѣверной Европы.	Изъ Американскихъ колоній.
Въ 1795—1801 г. . . .	521,067	28,748 шт.
1831—1835	3.434,640	3 535,800 »
1836—1840	3.696,120	5.163,960 »

Великобританія снабжается изъ сѣверной Европы досками главнѣйше чрезъ Русскіе порты; батенсы привозятся болѣе изъ Швеціи и Норвегіи, а дубовыя планки почти исключительно изъ Прусскихъ портовъ, гдѣ на приготовленіе ихъ употребляется дубовый лѣсъ, получаемый изъ западной Россіи и Царства Польскаго.

Привезено:

Досокъ:	Изъ Россіи и Финляндіи.	Изъ Швеціи и Норвегіи.	Изъ Пруссіи.
Въ 1831—35 г. . .	1.693,200	1.210,560	530,880 шт.
1836—40 . . .	1.923,000	1.094,520	678,600 »
Батенсовъ:			
1831—35 . . .	347,160	972,120	28,080 »
1836—40 . . .	558,120	1.234,920	34,560 »
Планокъ дубовыхъ:			
1831—35 . . .	19	2	2,035 ласт.
1836—40 . . .	20	—	3,802 »

Digitized by Google

Въ оба періода, привозъ досокъ и батенсовъ распредѣлялся между Россіею и Швеціею почти въ одинакой пропорціи. Изъ Россіи и Финляндіи привезено ихъ въ 1831—35 г. 2.040,360 шт., а въ 1836—40 г. 2.481,120 шт., на 20% болѣе. Доски, батенсы и планки, доставляемыя изъ Прусскихъ портовъ, приготовляются тамъ большею частью изъ Русскаго и Польскаго лѣса.

Клепки привозятся наиболѣе изъ Сѣверо-Американскихъ колоній, частью изъ Прусскихъ портовъ, а изъ Россіи, Швеціи и Норвегіи, почти вовсе не бываютъ въ привозѣ. Этого товара получено:

	Изъ Пруссіи.	Изъ колоній.
Въ 1831—35 г. . . .	1.592,760	7.703,760 шт.
1836—40	1.683,720	8.245,440 »

Ванчесы доставляются почти исключительно прямо изъ Россіи и малою частью чрезъ Прусскіе порты. Привозъ въ 1831—35 г. составлялъ 2,822, въ 1836—40 г. 4,025 ластовъ.

Мачтовый лѣсъ привозился, въ прежнее время, въ значительномъ количествѣ изъ сѣверной Европы, но съ постепенною вырубкою большемѣрныхъ деревъ въ тамошнихъ лѣсахъ, количество мачтъ, оттуда получаемыхъ, весьма уменьшилось. Нынѣ доставляются изъ сѣверной Европы большею частью мачты величиною менѣе двѣнадцати дюймовъ въ діаметрѣ, а свыше этого размѣра получаются изъ Американскихъ колоній.

Привезено:	Въ 1795—1801 ласт.	Въ 1795—1801 шт.	1831—35 ласт.	1831—35 шт.	1836—40 г. ласт.	1836—40 г. шт.
Изъ Россіи прямо	Неизвѣстно.		392	1,517	882	2,923
Чрезъ Пруссію . . .			230	561	137	380
Итого .			622	1,807	1,019	3,303
Изъ Швеціи и Норвегіи .			12	6,955	21	7,957
Итого изъ сѣверной Европы .	12,675	17,878	634	8,833	1,040	11,260
Изъ Сѣверо-Американскихъ колоній . .	1,601	504	3,426	4,104	3,807	5,803
прочихъ мѣстъ	—	—	525	40	919	50
Всего вообще .	14,276	18,349	4,615	12,977	5,766	17,113

Въ 1795—1801 г., когда привозъ мачтоваго лѣса, по случаю морскихъ войнъ, былъ весьма великъ, Великобританія снабжа-

Digitized by Google

лась имъ почти исключительно изъ сѣверной Европы; напротивъ того, въ 1836—40 г. потребность въ мачтовомъ лѣсѣ удовлетворялась большею частью Сѣверо-Американскими колоніями. Оттуда наиболѣе привозятся мачты величиною свыше двѣнадцати футовъ въ діаметрѣ. Мачты меньшаго размѣра до сихъ поръ еще получаются изъ Швеціи и Норвегіи въ большемъ количествѣ, нежели изъ колоній. Привозъ мачтоваго лѣса изъ Россіи вообще увеличился, несмотря на соперничество Сѣверо-Американскихъ колоній, Швеціи и Норвегіи; но эта отрасль лѣснаго торга едва ли можетъ возвыситься въ нашихъ портахъ на прежнюю степень, потому что недостатокъ крупныхъ лѣсовъ въ ближайшихъ къ сплаву мѣстахъ становится у насъ болѣе и болѣе ощутительнымъ.

Великобританія, въ новѣйшее время, стала получать корабельный лѣсъ съ западнаго берега Африки: отсюда привозится такъ называемое тековое дерево (родъ бука), которое однако уступаетъ въ прочности Европейскому лѣсу (*). Мачты и строевый лѣсъ, въ небольшомъ количествѣ, доставляются также въ Новой Зеландіи и Австраліи.

Такимъ образомъ, Великобританія, въ теченіи полувѣка, поощряя употребленіе колоніяльнаго лѣса и открывая себѣ въ другихъ частяхъ свѣта источники къ пріобрѣтенію этого необходимаго матеріяла, значительно ослабила свою зависимость отъ Балтійскихъ странъ по привозу лѣса. Въ этомъ отношеніи, торговая политика Британскаго правительства увѣнчалась успѣхомъ, хотя не вполнѣ достигшимъ цѣли: Сѣверо-Американскія колоніи, снабжая это государство огромнымъ количествомъ дешеваго лѣса, не въ состояніи совершенно замѣнить своимъ товаромъ строевый лѣсъ превосходнаго качества, получаемый изъ сѣверной Европы. Однако привозъ колоніяльнаго лѣса въ Великобританію увеличился до такой степени, что сбытъ его не можетъ болѣе потерпѣть отъ соперничества Европейскаго лѣса: перевѣсъ сѣверной Америки въ этой отрасли торговли поддерживается изобиліемъ, дешевизною и удобствомъ доставки тамошнихъ лѣсовъ, тогда какъ въ сѣверной Европѣ,

(*) Вѣроятно, по этой причинѣ, привозъ тековаго дерева не увеличивается; среднее количество его составляло въ 1831—1835 г. 15,022 ласта, а въ 1836—1840 г. 14,275 ластовъ.

Digitized by Google

лѣса истребляются болѣе и болѣе, при большомъ расходѣ лѣсныхъ матеріяловъ, и цѣнность ихъ должна постепенно возвышаться.

Интересы разныхъ отраслей внутренней промышленности и государственной экономіи побудили, наконецъ, Великобританію облегчить привозъ иностраннаго лѣса: первая сбавка пошлинъ допущена съ октября 1842 по октябрь 1843 г., потомъ вновь уменьшены пошлины съ октября 1843 г. и оставались въ силѣ до изданія тарифа 1846 г. По этому тарифу, пошлины съ иностраннаго лѣса опять понижены, съ раздѣленіемъ ихъ сбавки на два срока: первая сбавка пошлинъ вступила въ дѣйствіе съ апрѣля 1847 г., а послѣдняя съ апрѣля 1848 г., и съ тѣхъ поръ лѣсный товаръ обложенъ слѣдующими пошлинами:

	Иностран.	Колоніял.
Лѣсъ всякой, кромѣ досокъ, батенсовъ, клепокъ, ганшпуговъ, драницъ и какого либо другаго въ обдѣланномъ видѣ . .	15 шил.	1 шил. съ лода.
Доски, батенсы и всякой другой пиленый и колотый лѣсъ, кромѣ особо поименованнаго . .	20 »	2 »
Кленки, величиною менѣ 72 дюймовъ въ длину, менѣе 7 дюйм. въ ширину и 3½ въ толщину	безъ пошлинъ.	
Клепки всякія другія	18 »	2 »
Ганшпуги не свыше 7 Ф. въ длину	12 »	½ со 120 шт.
» свыше » »	24 »	1 »
Кницы, величиною менѣе 5 кв. д.	6 »	¼ »
» » въ 5 и менѣе 8 »	24 »	1 »
Драницы	24 »	1 съ сажени.
Весла	90 »	3½ со 120 шт.
Жерди длиною менѣе 22 Фут. и въ діаметрѣ менѣе 4 дюйм. . .	12 »	½ »
Жерди длиною въ 22 Фута . .	24 »	1 »
» » всякой длины .	48 »	2 »
Косяки длиною не болѣе 2 Фут.	24 »	1 съ 1,000 шт.
свыше » . . .	48 »	2 »
Подѣлочный лѣсъ всякой, особо непоименованный	10 проц.	5 съ цѣны.

Digitized by Google

Сравнивая пошлины, установленныя на иностранный лѣсъ съ тѣми, которыя платитъ колоніяльный, нельзя не замѣтить, что Великобританія, по прежнему, покровительствуетъ привозу этого товара изъ собственныхъ колоній; но по крайней мѣрѣ, нынѣшнія пошлины облегчаютъ потребленіе иностраннаго лѣса, такъ, что привозъ его значительно увеличился: это служитъ очевиднѣйшимъ доказательствомъ тому, что Европейской лѣсъ, по своей превосходной добротѣ, предпочитается колоніяльному, несмотря на разницу въ пошлинахъ. Со времени введенія уменьшенныхъ пошлинъ съ лѣснаго товара привезено въ Великобританію:

	Иностраннаго.	Колоніяльнаго.	
Въ 1843 г.	392,409	982,830	ластовъ.
1844	225,659	1.332,953	»
1845	786,355	1.258,483	»
1846	800,497	1.214,442	»
1847	805,918	989,283	»

Привозъ колоніяльнаго лѣса мало измѣнился, между тѣмъ какъ значительно усилившійся съ 1845 г. привозъ иностраннаго лѣса составлялъ въ послѣдніе два года почти одинаковую пропорцію.

По таможеннымъ отчетамъ съ 1843 по 1846 г., главныхъ лѣсныхъ товаровъ привезено:

	Въ 1843	1844	1845	1846 г.	
Бревенъ и *брусьевъ*:					
Изъ Россіи и Финляндіи	16,604	22,143	37,526	145,836	лас.
Пруссіи	76,117	141,508	187,617	260,422	»
Швеціи и Норвегіи .	22,014	40,891	50,312	76,274	»
Сѣверо-Американ. колоній . . .	578,172	545,820	789,769	729,781	»
прочихъ мѣстъ . .	15,045	7,539	11,760	36,794	»
Всего .	707,952	757,901	1.077,084	1.249,107	»
Досокъ и *батенсовъ*:					
Изъ Россіи и Финляндіи	136,444	166,617	186,731	147,310	»
Пруссіи	36,289	44,685	61,324	52,848	»
Швеціи и Норвегіи .	95,423	119,793	141,216	90,980	»
Сѣверо-Американ. колоній . . .	339,455	392,830	489,602	482,707	»
прочихъ мѣстъ . .	2,082	3,531	2,770	1,988	»
Всего .	609,693	727,456	881,643	775,833	»

Digitized by Google

Клепокъ:	Въ 1843	1844	1845	1846 г.
Изъ Россіи и Финляндіи	178	347	480	626 лас.
Пруссіи	11,741	27,669	22,771	16,420 »
Сѣверо-Американ. колоній	43,903	44,180	53,582	45,995 »
прочихъ мѣстъ . .	1,772	1,329	9,228	16,610 »
Всего .	57,594	73,525	86,111	79,651 лас.

Усилившійся расходъ лѣса въ Великобританіи, особенно по случаю сооруженія многихъ желѣзныхъ дорогъ, благопріятствовалъ въ новѣйшее время умноженію привоза этого товара изъ иностранныхъ земель и Сѣверо-Американскихъ колоній, и послѣ сбавки пошлинъ съ иностраннаго лѣса, потребленіе его значительно увеличилось: бревенъ и брусьевъ привезено изъ иностранныхъ земель въ 1843 г. 129,780, а въ 1846 г. 519,326 ластовъ, въ томъ числѣ изъ Русскихъ владѣній прямо и чрезъ Пруссію доставлено 406,258, а въ 1843 г. только 92,721 ласт. Несмотря на такое значительное приращеніе сбыта иностраннаго лѣса, колоніяльный имѣетъ надъ нимъ перевѣсъ, подъ покровительствомъ охранительныхъ пошлинъ: въ 1846 г. при самомъ большомъ привозѣ изъ-за границы, колоніяльный лѣсъ составлялъ около 60% всего количества лѣсныхъ товаровъ, привезенныхъ въ Великобританію.

Совмѣстничество Америки съ сѣверною Европою, достигшее столь обширнаго развитія въ лѣсной торговлѣ Великобританіи, не ощутительно въ торговлѣ другихъ Европейскихъ государствъ; онѣ снабжаются лѣснымъ товаромъ въ достаточномъ количествѣ изъ лѣсообильнѣйшихъ странъ Европы, которыя прежде сбывали свой лѣсъ преимущественно въ Великобританію.

Нынѣ Франція занимаетъ первое послѣ нея мѣсто, по привозу лѣсныхъ товаровъ, и снабжается ими изъ разныхъ странъ. Строевой лѣсъ доставляется туда большею частью изъ Норвегіи, также изъ Россіи и Пруссіи, а бочарный изъ Германіи, прямо и чрезъ Бельгію, изъ Адріатическихъ портовъ Австрійской имперіи, изъ Италіи и Сѣверо-Американскихъ Соединенныхъ Штатовъ. Вообще привозъ лѣснаго товара во Францію постоянно увеличивается, потому что собственные ея лѣса, подъ которыми считается только десятая часть ея простран-

Digitized by Google

ства, не могутъ удовлетворять возрастающихъ потребностей въ этомъ матеріалѣ внутри государства.

Лѣснаго товара привезено во Францію въ 1830 г. на 18.400,000 франковъ, въ 1835 г. на 27.700,000, въ 1840 г. на 37 мил., а въ 1846 г. на 52½ милліона франковъ. Средній привозъ, по десятилѣтней сложности, въ 1827—36 г. простирался на 25½ мил., а въ 1837—46 г. на 40.700,000 фр.

Въ эти два періода, цѣнность лѣснаго товара, привезеннаго изъ Россіи, увеличилась отъ 788,627 до 1.982,373 фран., т. е. на 150%; но въ отношеніи къ общей суммѣ привоза, составляла въ первое десятилѣтіе только 3%, а въ послѣднее не болѣе 4%.

Въ слѣдующей таблицѣ показанъ средній привозъ разныхъ лѣсныхъ товаровъ во Францію изъ Россіи и другихъ странъ, по десятилѣтней сложности, съ 1837 по 1846 г. въ сравненіи съ 1827—36 г.

Средній привозъ въ 1837—46 г.:	Изъ Россіи.	другихъ странъ.	Всего. Въ 1837—46	1827—36 г.
Строеваго лѣса	8,874	388,657	397,531	175,232 стер.
	3.128,681	31.690,534	34.819,215	20,980,860 метр.
Мачтъ большихъ	470	475	945	778 шт.
» малыхъ .	1,199	1,407	2,606	2,051 »
Шпировъ . . .	1,760	6,988	8,848	6,119 »
Жердей . . .	—	400,335	400,335	102,123 »
Кольевъ . . .	—	687,743	687,743	589,233 »
Обручей . . .	—	16.829,990	16.829,990	12.622,179 »
Клепокъ . . .	222,858	20.431,283	20.654,141	16.249,492 »

Эти цыфры показываютъ, что привозъ лѣсныхъ товаровъ во Францію увеличивается, и, несмотря на то, Россія принимаетъ въ немъ весьма ограниченное участіе. Изъ всѣхъ родовъ лѣснаго товара, привозимаго во Францію изъ Русскихъ портовъ, мачтовый лѣсъ доставляется въ наибольшей пропорціи сравнительно съ привозомъ изъ другихъ странъ; но въ снабженіи прочимъ лѣснымъ товаромъ онѣ имѣютъ значительный перевѣсъ надъ Россіею. Слабое развитіе нашей лѣсной торговли съ Франціею должно приписать сильному соперничеству Норвегіи, откуда привозится много сосноваго и еловаго лѣса, наи-

Digitized by Google

болѣе въ сѣверные порты этого государства; бревна и доски доставляются туда также изъ Швеціи и Пруссіи. Восточная часть Франціи снабжается лѣснымъ товаромъ чрезъ сухопутную границу, изъ Бельгіи, Германіи, Швейцаріи и Сардинскихъ владѣній. Въ южной Франціи сбывается преимущественно бочарный лѣсъ, привозимый изъ Соединенныхъ Штатовъ, Италіи, Фіуме и Штетина; клепки для бочекъ, которыхъ расходъ во Франціи для винодѣльной промышленности весьма значителенъ, доставляются туда изъ Россіи въ маловажномъ количествѣ.

Лѣсный товаръ платитъ во Франціи умѣренную пошлину, безъ различія привоза подъ Французскимъ или иностраннымъ флагомъ; но какъ иностранные корабли обложены во Французскихъ портахъ высокими ластовыми и другими сборами для поощренія перевозки грузовъ подъ Французскимъ флагомъ, а лѣсный товаръ доставляется почти исключительно на иностранныхъ корабляхъ, то взимаемые съ нихъ сборы, естественно, возвышаютъ его цѣнность. Весьма не многіе флаги уравнены во Франціи съ національнымъ по платежу корабельныхъ сборовъ, на основаніи особыхъ трактатовъ; прочіе корабли платятъ разныхъ сборовъ почти втрое болѣе. Такое различіе не обращается, однако, въ пользу Французскаго флага, по перевозкѣ лѣснаго товара: большіе расходы на судостроеніе и содержаніе судоваго экипажа не позволяютъ Французскимъ судохозяевамъ довольствоваться такими низкими фрахтами, какіе платятся за лѣсный товаръ иностраннымъ судамъ. Для него требуются большія суда особой конструкціи и при томъ по своей цѣнности онъ не можетъ выдерживать высокаго фрахта. Отъ того перевозка лѣса, съ давняго времени, обратилась въ исключительный промыселъ тѣхъ націй, у которыхъ постройка и содержаніе судовъ стоютъ дешевле и, слѣдовательно, онѣ могутъ перевозить лѣсъ за сходнѣйшую цѣну. Это обстоятельство объясняетъ по чему Норвежскія, Шведскія, Прусскія и другія суда, неуравненныя во Франціи съ національными по платежу корабельныхъ сборовъ, имѣютъ возможность доставлять туда лѣсный товаръ. По той же причинѣ, Финляндскія суда участвуютъ въ доставкѣ лѣса во Францію; но какъ на этихъ судахъ онъ вывозится туда собственно изъ Финляндіи, а число Русскихъ купеческихъ судовъ весьма незначительно,

Digitized by Google

то для отправки его изъ другихъ портовъ Россіи должны быть, по необходимости, употребляемы иностранные корабли: это стѣсняетъ отпускъ лѣса, въ случаѣ недостатка кораблей, годныхъ для нагрузки лѣснаго товара, между тѣмъ какъ въ иностранныхъ портахъ не встрѣчаютъ такихъ затрудненій, потому что лѣсъ вывозится оттуда на собственныхъ корабляхъ, приспособленныхъ къ перевозкѣ его, и, по большому числу ихъ, плата за фрахтъ обходится, сравнительно, дешевле. Норвегія пріобрѣла значительный перевѣсъ въ лѣсномъ торгѣ съ Франціею, не отъ того, что изобилуетъ лѣсомъ болѣе нежели Россія, но собственно по дешевизнѣ перевозки его въ иностранные порты. Лѣсный товаръ отправляется изъ Норвегіи на тамошнихъ судахъ, составляющихъ многочисленный флотъ, и при низкихъ фрахтахъ, которыми онѣ могутъ довольствоваться, иностранные флаги не въ состояніи соперничать съ ними въ этой отрасли торговли. Другія націи, которыхъ купеческое судоходство довольно значительно, также доставляютъ во Францію лѣсный товаръ изъ своихъ портовъ, преимущественно на собственныхъ корабляхъ.

Россія, отпуская туда главнѣйше строевый и корабельный лѣсъ, принимаетъ слабое участіе въ торговлѣ клепками, которыя для другихъ странъ составляютъ важную статью торговли съ Франціею; ежегодный привозъ этого товара простирается на сумму не менѣе 5.000,000 франк. Весьма естественно, что доставка клепокъ въ южную Францію изъ ближайшихъ къ ней портовъ Средиземнаго и Адріатическаго морей обходится дешевле, нежели изъ Балтійскихъ. Штетинскія и Рижскія клепки еще находятъ нѣкоторый сбытъ почти только въ Бордо, куда, однако, этотъ товаръ доставляется также изъ Соединенныхъ Штатовъ. Средній привозъ клепокъ во Францію, по пятилѣтней сложности, въ 1842 — 46 г. простирался до 22.622,593 шт., въ томъ числѣ привезено:

Изъ Россіи	181,496 шт.
Швеціи и Норвегіи	198,969
Германскаго таможеннаго союза	1.104,272
Ганзейскихъ городовъ	114,754
Бельгіи	2.989,949
Италіи	2.576,489

Digitized by Google

Изъ Испаніи	648,691 шт.
Австрійской имперіи	8.941,558
Соединенныхъ Штатовъ	5,863,409
Прочихъ мѣстъ	2.029,916
Всего	22.622,593 шт.

Франція получаетъ 53 проц. потребнаго ей количества клепокъ изъ портовъ Средиземнаго и Адріатическаго морей, 17 проц. изъ Соединенныхъ Штатовъ, 6 проц., изъ сѣверной Европы и остальную часть изъ Бельгіи и проч. Въ этомъ привозѣ, Россія участвуетъ только на 0,8 проц. Замѣчательно, что въ новѣйшее время, съ быстрымъ приращеніемъ сбыта клепокъ изъ Адріатическихъ портовъ, уменьшился привозъ этого товара изъ сѣверной Европы: въ 1830 году привезено отсюда 2.117,059 шт., въ 1835 г. 3.020,180 шт., а въ 1842 — 46 г. 1.484,737 шт., между тѣмъ какъ въ эти годы привозъ изъ Адріатическихъ портовъ значительно увеличился: въ 1825 г. онъ доходилъ только до 414,000 шт., въ 1830 г. уже составлялъ 2.262,213, въ 1835 г. 6.185,475, а въ 1840 — 46 г. около девяти милліоновъ шт.

При такомъ сильномъ совмѣстничествѣ, вывозъ клепокъ изъ Россіи во Францію, въ прежнее время возраставшій, сталъ приходить въ упадокъ. Въ 1825 г. привезено изъ Русскихъ портовъ только 2,400, въ 1830 г. 141,718, въ 1835 г. 205,183, въ 1837 — 41 г. 264,210, а въ 1842 — 46 г. 181,496 шт. Эта отрасль нашей торговли, вѣроятно, могла бы усилиться, если бы сбытъ клепокъ во Францію направлялся болѣе чрезъ Херсонъ, который служитъ главнымъ складочнымъ мѣстомъ для лѣсныхъ товаровъ, сплавляемыхъ по Днѣпру. Обстоятельства благопріятствуютъ развитію лѣснаго торга на югѣ. Съ постепеннымъ уменьшеніемъ лѣсовъ въ Литвѣ и Бѣлоруссіи, снабжающихъ Рижскій портъ лѣснымъ товаромъ, большею частью изъ мѣстъ, ближайшихъ къ Днѣпру и его притокамъ, лѣсопромышленники стали удаляться отъ сѣвера далѣе и далѣе, такъ что нынѣ лѣсный товаръ уже доставляется въ Ригу изъ губерній Черниговской и Кіевской. Эта доставка сопряжена съ большими затрудненіями, потому что нужно гнать лѣсъ по Днѣпру противъ теченія и перевозить сухимъ путемъ на Двину для сплава къ Ригѣ. Напротивъ того, въ Херсонъ доставляютъ

Digitized by Google

лѣсный товаръ плотами, либо на баркахъ внизъ по Днѣпру. Лѣсъ изъ тѣхъ же мѣстъ, откуда доставляется онъ въ Ригу, стоитъ въ Херсонѣ около 20 — 30 проц. дешевле; онъ приходитъ сюда въ шесть мѣсяцевъ, тогда какъ для доставки въ Ригу потребно двадцать мѣсяцевъ. Уменьшеніе расходовъ на перевозку лѣса до мѣста нагрузки въ корабли, равно какъ и за фрахтъ во Францію и Испанію, представляетъ Херсонскому порту важное преимущество предъ Ригою, въ снабженіи южной Европы лѣснымъ товаромъ, особенно клепками, которыхъ потребленіе тамъ весьма значительно. Русскія клепки, по превосходной добротѣ ихъ дерева, могутъ выдерживать соперничество съ иностранными, и при доставкѣ чрезъ Херсонъ превзойдутъ ихъ въ дешевизнѣ. Франція снабжается нынѣ большимъ количествомъ клепокъ изъ Адріатическихъ портовъ, между которыми Фіуме пріобрѣлъ первенство въ этой торговлѣ; но едва ли онъ будетъ въ состояніи удержать его за собою, если увеличится привозъ клепокъ во Францію изъ южной Россіи. Доставка этого товара въ Фіуме обходится дорого, по отдаленности лѣсовъ, изъ которыхъ получаются клепки, и по трудности провоза ихъ, частью водою, частью сухимъ путемъ, Херсонскія клепки, подвергаясь меньшимъ расходамъ на доставку, естественно, могутъ продаваться гораздо дешевле Фіумскихъ.

По замѣчаніямъ опытныхъ торговцевъ клепками, для выгоднѣйшаго сбыта этого товара въ южной Франціи нужно сообразоваться въ приготовленіи клепокъ съ величиною употребительнѣйшихъ тамъ бочекъ, именно борделезовъ (оксофтовъ), содержащихъ два гектолитра или тридцать вельтъ; другія употребляются менѣе. Вообще выгоднѣе дѣлать большія нежели малыя клепки, но во всякомъ случаѣ должно избѣгать крайностей, потому что слишкомъ большія причинили бы только излишніе расходы и явную потерю, уменьшеніемъ количества клепокъ, которыя можно получить изъ дерева, а слишкомъ малыя не имѣли бы надлежащей цѣны. Клепки не должны быть менѣе тридцати четырехъ дюймовъ въ длину, четырехъ съ половиною дюймовъ въ ширину и девяти линій въ толщину. Большими почитаются тѣ, изъ которыхъ можно сдѣлать двѣ, четыре и болѣе борделезскихъ клепокъ; онѣ бываютъ всегда

Digitized by Google

дороже ординарныхъ, потому что бочарный мастеръ можетъ расколоть ихъ по произволу для бочекъ потребной величины. Впрочемъ, выдѣлка клепокъ всегда зависитъ отъ величины дерева и искуство состоитъ въ томъ, чтобы получить ихъ какъ можно болѣе, придерживаясь слѣдующихъ размѣровъ:

Длина.			Ширина.			Толщина.		
64 до	66	дюйм.	5 до	6	дюйм.	34 до	36	линій.
54	56	»	5	6	»	20	24	»
54	56	»	5	6	»	12	15	»
44	46	»	5	6	»	10	12	»
34	36	»	4½	6	»	34	36	»
34	36	»	4½	6	»	20	24	»
34	36	»	4½	6	»	9	10	»

Клепки этихъ размѣровъ требуются въ Марсель и Лангдокъ.

Напротивъ того, Русскія клепки обыкновенно бываютъ величиною:

Въ длину.			Въ ширину.			Въ толщину.		
отъ 72 до	76	дюйм.	отъ 5 до	6	дюйм.	отъ 30 до	36	линій.
84	86	»	6	7	»	36	40	»
96	98	»	7	8	»	40	48	»

Если сравнить эти размѣры съ употребительными въ южной Франціи, то не трудно удостовѣриться въ неудобствахъ, происходящихъ отъ излишней величины Русскихъ клепокъ: бочарные мастера, приводя ихъ въ надлежащую мѣру, должны уменьшать длину, ширину и толщину клепки; такимъ образомъ излишекъ дерева, не принося пользы покупателю, служитъ только къ возвышенію провозныхъ расходовъ.

Обращая вниманіе нашихъ лѣсоторговцевъ на эти замѣчанія, повторяемъ, что для умноженія сбыта бочарнаго лѣса изъ Россіи въ южную Францію, необходимо направить отпускъ его въ Марсель, чрезъ Херсонъ, потому что клепки могутъ быть удобно доставляемы сюда изъ тѣхъ же мѣстъ, которыя нынѣ снабжаютъ этимъ товаромъ Ригу и Мемель, для отправки во Францію и другія страны.

Въ настоящее время лѣсная торговля наша съ Франціею еще такъ незначительна, что до сихъ поръ лѣсныхъ товаровъ изъ Россіи вывозится туда почти на такую же сумму, какъ въ

Digitized by Google

Нидерланды, хотя расходъ этого матеріяла во Франціи гораздо обширнѣе: въ 1842 — 46 г. средняя цѣнность лѣснаго товара, отпущеннаго изъ Россіи во Францію, составляла до 216,000 р. сер., а вывозъ въ Нидерланды простирался на 232,000 р. сер.

Въ эпоху цвѣтущаго состоянія Голландской торговли, въ XVI и XVII столѣтіяхъ, Голландцы производили обширный торгъ строевымъ, корабельнымъ и подѣлочнымъ лѣсомъ; большое количество лѣсныхъ товаровъ свозилось въ тамошніе порты, какъ на мѣстное потребленіе, такъ и для отпуска въ иностранныя земли. Съ перемѣною торговыхъ обстоятельствъ, эта отрасль Голландской торговли утратила свое прежнее значеніе; особенно уменьшился расходъ корабельнаго лѣса на Голландскихъ верфяхъ. Но какъ эта страна, при недостаткѣ собственныхъ лѣсовъ (*), всегда нуждалась и будетъ нуждаться въ привозѣ лѣсныхъ матеріяловъ изъ-за границы, то сбытъ ихъ на внутреннее потребленіе еще довольно значителенъ. Голландія снабжается лѣсомъ по Рейну изъ Германіи, а моремъ изъ Россіи, Пруссіи, Норвегіи и Швеціи. Привозъ строеваго и корабельнаго лѣса составляетъ около 160 — 180 тысячь тоннъ; брусьевъ, досокъ и прочаго лѣса привозится ежегодно на сумму около 1½ милліона руб. сер. Германія доставляетъ бревенъ до 450,000 шт., досокъ около 500,000 шт., и большое количество клепокъ; изъ Швеціи и Норвегіи получается строеваго лѣса до 60,000 ластовъ; привозъ его изъ Россіи (со включеніемъ Финляндіи) доходитъ ежегодно около 8,000 ластовъ (**).

Бельгія, хотя имѣетъ не маловажные лѣса въ юго-восточныхъ своихъ провинціяхъ, однако нуждается въ привозѣ лѣснаго товара и ежегодно получаетъ его изъ Швеціи, Норвегіи, Пруссіи и Россіи, на сумму до 3.000,000 франк. (около 750,000 руб. сер.) (***).

Данія, страна бѣдная лѣсомъ подобно Голландіи, снабжается лѣснымъ товаромъ большею частью изъ сосѣдственныхъ портовъ Норвегіи.

(*) Онѣ занимаютъ только 0,06 часть ея пространства.

(**) Средній привозъ строеваго лѣса изъ Россіи въ Амстердамъ и Роттердамъ составлялъ въ 1841 — 1844 г. 7,974 ласт.

(***) Въ Антверпенъ привезено лѣснаго товара изъ Россіи, среднимъ числомъ: въ 1841 — 1844 г. 6,500 ласт.

Digitized by Google

Любекъ и другіе Нѣмецкіе порты получаютъ лѣсный товаръ изъ Швеціи, Норвегіи и частью изъ Финляндіи. Изъ тѣхъ же мѣстъ привозится строевой лѣсъ въ порты южной Европы; клепки изъ Соединенныхъ Штатовъ доставляются въ Испанію и Португалію.

Въ новѣйшее время открылся немаловажный сбытъ лѣсному товару изъ сѣверной Европы въ Алжирію, по случаю усилившагося тамъ требованія на лѣсъ, съ тѣхъ поръ какъ по завоеваніи этого края Французами, ежегодно расходится большое количество матеріяловъ для казенныхъ и частныхъ построекъ, въ этой новой Европейской колоніи.

Потребность въ лѣсныхъ матеріялахъ весьма значительна въ Египтѣ, странѣ безлѣсной, которая всегда будетъ нуждаться въ привозѣ ихъ изъ иностранныхъ земель. Сюда доставляется большое количество сосноваго и еловаго лѣса для построекъ, почти исключительно изъ Адріатическихъ портовъ Австрійской имперіи, на тамошнихъ купеческихъ судахъ.

Разсмотрѣвъ главные истоки для заморскаго сбыта лѣснаго товара, находимъ, что повсюду Русскіе встрѣчаютъ соперничество другихъ странъ, опередившихъ ихъ въ лѣсной торговлѣ, соперничество, невыгодное тѣмъ болѣе, что по непредпріимчивости Русскаго купечества и при недостаткѣ собственныхъ купеческихъ судовъ, мы должны выжидать полученія заграничныхъ приказовъ на отправку лѣснаго товара и прихода за нимъ иностранныхъ кораблей; между тѣмъ какъ иностранцы, доставляя его на собственныхъ судахъ во всѣ порты, куда онъ требуется, имѣютъ возможность успѣшнѣе и выгоднѣе сбывать свой товаръ на разныхъ рынкахъ.

Великобританія все еще остается главнымъ мѣстомъ сбыта для лѣса, вывозимаго изъ нашихъ портовъ, гдѣ нагружаются Англійскіе и не многіе Русскіе корабли, употребляемые въ лѣсной торговлѣ. Строевой лѣсъ, получаемый Великобританіею изъ Россіи и ея владѣній — Финляндіи и Царства Польскаго, занимаетъ, по количеству привоза, первое мѣсто послѣ колоніяльнаго; но непосредственное участіе нашихъ портовъ въ этой торговлѣ ограничивается почти исключительно отпускомъ досокъ, а строевой, необдѣланный, лѣсъ въ бревнахъ и брусьяхъ, вывозится большею частью чрезъ Прусскіе порты. Въ прежнее

Digitized by Google

время, при высокихъ пошлинахъ, какія взимались въ Великобританіи съ обдѣланнаго лѣса нельзя было помышлять объ отпускѣ его въ разнообразнѣйшихъ видахъ; но послѣ сбавки пошлинъ съ Европейскаго лѣса, кажется, пора намъ обратить вниманіе на сбытъ въ Великобританію обдѣланнаго лѣса: по изобилію матеріяла и дешевизнѣ работы, онъ долженъ обходиться у насъ дешевле, нежели напримѣръ въ Прусскихъ портахъ, снабжающихъ это государство лѣсными товарами разнаго рода, приготовляемыми изъ Русскаго и Польскаго лѣса. Для доставленія Русской лѣсной торговлѣ способовъ воспользоваться выгодами отъ уменьшенія Англійскихъ пошлинъ съ лѣснаго товара, Правительство дозволило усилить вырубку лѣса въ Архангельской и Вологодской губерніяхъ, изъ дачъ, признанныхъ неудобными для заготовокъ морскаго вѣдомства: съ 1846—47 г. на пять лѣтъ разрѣшено, сверхъ опредѣленной для тѣхъ губерній пропорціи вырубки лѣса, продавать для распилки въ доски къ заморскому отпуску чрезъ Архангельскъ, до 20,000 сосновыхъ бревенъ въ Архангельской и до 30,000 такихъ же бревенъ въ Вологодской губерніяхъ, съ тѣмъ, чтобы деревья были заготовлены въ дачахъ, свободныхъ отъ назначенія въ пользу флота и притомъ далѣе десяти верстъ отъ сплавныхъ рѣкъ.

Съ недавняго времени въ Великобританіи и другихъ странахъ Европы увеличилось требованіе на «слиперсы» или брусья для желѣзныхъ дорогъ: большое количество этого товара отправлено въ послѣдніе годы изъ Прусскихъ портовъ, гдѣ обдѣлываются такіе брусья изъ сосноваго лѣса, пригоняемаго туда по р.р. Нѣману и Вислѣ; первыя отправки слиперсовъ изъ Риги были только въ 1845 г., и конечно другіе наши порты могли бы также принять участіе въ этой новой отрасли лѣснаго торга. Правительство не оставило обратить вниманіе на возрастающую въ иностранныхъ земляхъ потребность въ лѣсномъ матеріялѣ для постройки желѣзныхъ дорогъ: съ этою цѣлью дозволено ежегодно продавать къ заграничному отпуску чрезъ Архангельскъ короткихъ сосновыхъ бревенъ (длиною восемь и девять футовъ, толщиною десять и двѣнадцать дюймовъ) на перекладины для желѣзныхъ дорогъ, изъ казенныхъ участковъ, на этотъ случай предоставленныхъ морскимъ начальствомъ, до 10,000 штукъ въ Архангельской и до 58,000 шт. въ Вологодской губерніяхъ;

Digitized by Google

сверхъ того, разрѣшено отпустить въ періодъ 1846—47 г., изъ вершинъ отъ вырубленнаго лѣса въ Архангельской губерніи до 65,000 шт., и въ Вологодской до 80,000 шт. такихъ же коротких бревенъ.

Подобнымъ образомъ между лѣсными товарами нашлись бы, можетъ быть, и другія статьи для отпуска изъ Россіи, еслибъ наши лѣсопромышленники обратили вниманіе на сбытъ лѣса за границу въ разнообразнѣйшихъ видахъ.

Въ заключеніе замѣтимъ, что, несмотря на затрудненія, противодѣйствующія успѣшному развитію нашего лѣснаго торга, сопряженныя съ зависимостью нашей внѣшней торговли отъ иностранцевъ, при маловажности нашего купеческаго судоходства, вывозъ лѣсныхъ товаровъ изъ Россіи, конечно, будетъ поддерживаться возрастающимъ требованіемъ на лѣсъ въ западной и южной Европѣ; но для обезпеченія, на будущее время, способовъ къ поддержанію этой торговли въ нашихъ портахъ, необходимо приложить заблаговременное попеченіе о разсчетливомъ пользованіи лѣсами въ тѣхъ краяхъ государства, гдѣ постоянно заготовляется лѣсъ для заграничнаго отпуска. Ощутительное уменьшеніе тамошнихъ лѣсовъ и частью совершенное истребленіе ихъ въ ближайшихъ къ сплаву мѣстахъ уже возвысило цѣны на этотъ товаръ и расходы на доставку его къ портамъ. Если опустошительная вырубка лѣсовъ будетъ тамъ продолжаться, то развитіе этой отрасли торговли со временемъ еще болѣе затруднится отъ возвышенія стоимости лѣснаго товара. Безъ правильнаго хозяйства, безъ разсчетливой рубки лѣса, торговля имъ, принося случайныя выгоды владѣльцамъ и торговцамъ, обращается не въ пользу, а во вредъ государства: она истощаетъ, въ такомъ случаѣ, этотъ важный источникъ богатства и промышленности въ странахъ, пользующихся удобнымъ сбытомъ лѣса, и ущербъ, отъ того происходящій, не можетъ быть вознагражденъ сохраненіемъ обильнѣйшихъ лѣсовъ въ другихъ мѣстахъ, если вовсе нельзя или можно только съ большими затрудненіями и расходами, доставлять оттуда лѣсъ на продажу для внутренняго потребленія или для отпуска за границу.

Digitized by Google

МЕТАЛЛЫ.

I.

Добываніе и потребленіе обыкновенныхъ металловъ въ Россіи. — Привозъ свинца, олова, ртути, цинка, стали, жести и глета. — Запрещеніе привоза желѣза и чугуна къ портамъ. — Внутренній расходъ этихъ металловъ. — Привозъ ихъ изъ Царства Польскаго и Финляндіи. — Сбытъ Уральскаго желѣза; доставка его на внутренніе рынки. — Привозъ и цѣны желѣза на Нижегородской ярмаркѣ. — Заграничный отпускъ этого металла по Европейской и Азіятской торговлѣ Россіи. — Вывозъ желѣза изъ С. Петербурга, южныхъ портовъ и проч. — Отпускъ его въ разныя страны Европы и Америку. — Упадокъ сбыта Русскаго желѣза на иностранныхъ рынкахъ.

Въ промышленномъ отношеніи, обыкновенные металлы: желѣзо, мѣдь и другіе, имѣютъ важное значеніе, по своему обширному употребленію не только на разнообразныя издѣлія, но и на приготовленіе орудій и снарядовъ, необходимыхъ для земледѣлія, ремеслъ и фабрикъ. Потребность въ этихъ металлахъ тѣсно связана повсюду съ успѣхами всѣхъ отраслей промышленности и съ развитіемъ народнаго благосостоянія; вѣрнымъ признакомъ ея преуспѣянія служитъ возрастающій расходъ важнѣйшаго изъ обыкновенныхъ металловъ — желѣза, обрѣтаемаго болѣе или менѣе изобильно, во многихъ странахъ, между тѣмъ, какъ другими металлами — мѣдью, свинцомъ, оловомъ, цинкомъ, ртутью, природа надѣлила не многія страны, распространивъ преимущественно мѣсторожденіе желѣзныхъ рудъ, доставляющихъ самый необходимый въ промышленности металлъ.

Никакое государство не можетъ равняться съ Великобританіею въ отношеніи къ металлическому богатству, которое заключается тамъ не въ рудникахъ драгоцѣнныхъ металловъ, а въ изобильныхъ мѣсторожденіяхъ желѣза, мѣди, свинца и оло-

Digitized by Google

ва. Добываніе ихъ принадлежитъ къ важнѣйшимъ отраслямъ Великобританской промышленности, оно приводитъ въ движеніе огромные капиталы, занимаетъ множество рукъ и доставляетъ матеріялы различнымъ ремесламъ и фабрикамъ, издѣлія коихъ сбываются во всѣхъ частяхъ свѣта.

Въ Россіи, металлическое производство, по добыванію обыкновенныхъ металловъ, не находится въ такомъ благопріятномъ положеніи, какъ въ Великобританіи. Желѣзныя руды разсѣяны болѣе или менѣе изобильно во многихъ краяхъ имперіи; но значительная разработка этихъ рудъ производится только въ лѣсообильныхъ мѣстахъ и можетъ поддерживаться единственно хозяйственнымъ употребленіемъ заводскихъ лѣсовъ, къ отвращенію дороговизны топлива. Въ тѣхъ краяхъ, гдѣ находятся рудники, недостатокъ лѣса, для разработки ихъ, нельзя замѣнить у насъ другимъ горючимъ матеріяломъ, какъ это сдѣлано въ Великобританіи, гдѣ съ истребленіемъ лѣсовъ дрова замѣнены каменнымъ углемъ, образующимъ неистощимые пласты, по близости рудныхъ мѣсторожденій. Напротивъ того, въ Россіи необходимость сбереженія лѣсовъ, ограничиваетъ способы къ развитію металлическаго производства. Желѣзо и мѣдь добываются въ значительномъ количествѣ только на Уральскихъ заводахъ; свинецъ, олово и ртуть получаются изъ-за границы, а цинкъ доставляется наиболѣе изъ Царства Польскаго. Привозъ разныхъ металловъ не въ дѣлѣ постепенно возрастаетъ въ Россіи вмѣстѣ съ успѣхами ея промышленности: въ 1824—28 г., по пятилѣтней сложности, онъ простирался на 1.031,115 руб. въ годъ, а въ 1842—46 г. на 3.583,579 р. сер.

Въ «Видахъ Торговли» съ 1824 до 1846 г. привозъ разныхъ металловъ былъ показываемъ подъ общимъ наименованіемъ «металла не въ дѣлѣ», съ означеніемъ на какую сумму привезено, и одинъ только свинецъ былъ отдѣленъ отъ другихъ металловъ; но съ 1846 г. находимъ въ этихъ отчетахъ свѣдѣнія о количествѣ привоза въ Россію свинца, олова, ртути, цинка или шпіаутера и стали. Сравнивая привозъ ихъ по «Видамъ Торговли» 1846 и 1847 г. съ количествами этихъ металловъ, показанными въ «Видахъ Торговли» за 1822 и 1823 г., можно удостовѣриться въ какой значительной пропорціи увеличилось потребленіе ихъ въ Россіи.

Digitized by Google

	Средній привозъ. Въ 1822—23 г.	1846—47 г.
Свинца	80,010	281,838 пуд.
Олова	18,639	28,837 »
Цинка	23,856	93,696 »
Ртути	1,266	3,046 »
Стали	1,059	21,195 »

Слѣдующая таблица, составленная по «Видамъ Торговли» и отчетамъ, помѣщеннымъ въ Коммерческой Газетѣ о привозѣ главныхъ товаровъ къ С. Петербургскому порту, показываетъ движеніе торговли металлами въ теченіи двадцати лѣтъ, съ 1827 по 1846 г. включительно.

Привезено:	Свинца. п	Цинка Польскаго у	Олова. К ъ С. П е т е р б у р г с к о м у	Ртути. п о р т у. в ъ	Стали.	Жести. полущ. (*)	Свинц. глета. пуд.
Въ 1827 г.	255,381	28,536	свѣдѣній не имѣется.				
1828	194,894	27,742					
1829	236,839	31,177	28,056	650	1,168	2,740	1,312
1830	148,553	14,054	22,604	3,062	1,183	100	4,103
1831	242,141	(**)	22,033	476	1,466	976	4,216
Сред. сумма	215,561	25,332	24,231	1,396	1,272	1,272	3,217
Въ 1832 г.	233,503	29,345	33,880	1,618	2,953	1,110	9,636
1833	193,889	28,290	29,034	1,062	3,843	2,274	17,098
1834	143,908	6,047	19,883	1,465	1,693	—	4,466
1835	171,789	2,105	15,902	1,157	3,451	380	4,794
1836	191,143	18,101	17,615	2,051	2,640	494	4,632
Сред. сумма	186,846	16,777	23,263	1,470	2,916	851	8,125
Въ 1837 г.	279 537	21,286	26,806	683	2,586	1,700	6,385
1838	343,413	9,040	32,350	2,745	4,677	673	10,165
1839	342,534	15,013	37,385	2,340	3,710	651	2,510
1840	273,295	31,360	26,558	2,100	8,986	430	8,006
1841	180,735	18,984	18,995	2,426	7,218	856	4,506
Сред. сумма	283,903	19,136	28,419	2,059	5,435	862	6,314
Въ 1842 г.	286,908	43,956	42,319	2,912	10,299	895	14,806
1843	267,843	74,432	28,912	2,207	7,441	321	2,501
1844	405,177	42,001	32,670	2,849	19,768	95	2,574
1845	375,849	52,937	6,386	2,884	14,163	670	3,644
1846	286,332	67,645	16,476	2,200	12,699	455	9,967
Сред. сумма	321,422	56,194	25,352	2,610	12,854	487	6,698

(*) Въ полущикѣ жести считается 450 листовъ.

(**) Въ этомъ году, по случаю Польскаго мятежа, торговля съ Царствомъ Польскимъ была прервана.

Digitized by Google

Примѣчанія.

1) *Свинецъ.* Привозъ этого металла въ послѣднее пятилѣтіе былъ на 55% болѣе, нежели въ первое. Самое большое количество свинца доставляется въ Россію изъ Великобританіи, чрезъ С. Петербургъ. Въ 1842—46 г. средній привозъ составлялъ 324,422 пуд., въ томъ числѣ изъ Великобританіи 226,653, а изъ прочихъ мѣстъ 97,769 пуд. или 30 %; изъ 324,422 пуд. доставлено къ С. Петербургскому порту 271,092 пуд., а къ другимъ портамъ только 53,330 пуд., т. е. 16%.

Свинецъ въ слиткахъ и рулонахъ по тарифу 1822 г. былъ обложенъ пошлиною по 2½ коп. сер., а по нынѣшнему тарифу онъ платитъ 10 к. съ пуда.

2) *Цинкъ* или *шпіаутеръ* Польскій привозится безпошлинно, а съ иностраннаго взималось по тарифу 1822 г., въ кускахъ и проч. 1 р., въ листахъ 1 р. 50 к. съ пуда, эта пошлина была уменьшена въ половину съ 19 іюня 1831 г. на три года, а съ изданія нынѣшняго тарифа, т. е. съ 1842 г. иностранный шпіаутеръ платитъ таможенной пошлины по 1 руб. 20 к. въ кускахъ и по 1 руб. 80 к. въ листахъ. Привозъ иностраннаго шпіаутера нынѣ весьма маловаженъ отъ того, что Россія снабжается этимъ металломъ изъ Царства Польскаго, откуда онъ доставляется частью сухимъ путемъ, частью по Вислѣ чрезъ Данцигъ и отсюда моремъ къ С. Петербургскому порту. Въ послѣднее пятилѣтіе, средній привозъ Польскаго шпіаутера былъ почти втрое болѣе, чѣмъ въ предъидущее.

3) *Олово.* Въ теченіе двадцати лѣтъ, средній привозъ этого металла къ С. Петербургскому порту, куда онъ доставляется въ наибольшемъ количествѣ, весьма мало измѣнился. Почти все олово, привозимое въ Россію, получается изъ Великобританіи.

По нынѣшнему тарифу, съ 1842 г. олово въ слиткахъ, прутовое и въ лому платитъ 60 к., въ листахъ 1 руб. 80 коп. съ пуда, а до того времени взималось по 25 к съ пуда въ слиткахъ и проч., и по 1 р. 50 к. въ листахъ.

4) *Ртуть.* Средній ея привозъ къ С. Петербургскому порту представлялъ приращеніе въ каждое пятилѣтіе; въ послѣдній періодъ привезено почти вдвое болѣе, нежели въ первый,

Digitized by Google

несмотря на то, что пошлина значительно возвышена: до 1842 г. взималось съ ртути по 1 руб 25 к., а съ тѣхъ поръ она платитъ 2 р. 80 к. съ пуда. Ртуть привозится въ Россію почти исключительно чрезъ С. Петербургъ.

5) *Сталь* доставляется преимущественно изъ Великобританіи и большею частью къ С. Петербургскому порту. Въ послѣднее пятилѣтіе, средній ея привозъ былъ на 136% болѣе, нежели въ предъидущее, а въ сравненіи съ первымъ періодомъ увеличился вдесятеро. Такое умноженіе привоза стали доказываетъ, что выдѣлка ея у насъ еще не удовлетворяетъ потребностямъ фабрикаціи стальныхъ издѣлій. Сталь приготовляется на заводахъ въ Нижнемъ-Новгородѣ и уѣздѣ его, также въ Павловѣ и Вормсѣ (въ Горбатовскомъ уѣздѣ, Нижегородской губерніи), и сверхъ употребленія тамъ на выдѣлку стальныхъ издѣлій, расходится съ Нижегородской ярмарки около 30,000 пуд. стали въ Москву, С. Петербургъ, Ярославль, Тулу, Рязань и др. м.; Русская сталь покупается также для отпуска въ Персію и Бухарію. Несмотря на приращеніе выдѣлки этаго матеріяла въ Россіи, фабрики стальныхъ издѣлій еще нуждаются въ привозѣ Англійской стали, вырабатываемой изъ Русскаго и Шведскаго желѣза, и употребляютъ ее на приготовленіе издѣлій высшаго разбора.

По нынѣшнему тарифу сталь обложена привозною пошлиною по 1 р. 25 к. съ пуда.

6) *Жесть*. Съ распространеніемъ выдѣлки жести въ Россіи, привозъ этаго матеріяла въ новѣйшее время значительно уменьшился: въ послѣдній періодъ привезено на 60% менѣе, нежели въ первый. Почти все количество жести, привозимой въ Россію, доставляется изъ Великобританіи.

Жесть въ листахъ платитъ привозной пошлины 4 р. 50 к. сер. съ берковца.

7) *Свинцовый глетъ*. Привозъ этаго матеріяла въ оба послѣдніе періода былъ почти одинаковъ. До 1842 г., пошлина съ глета составляла 2½ к., а съ тѣхъ поръ взимается по 30 к. съ пуда.

Мѣдь принадлежитъ къ числу нашихъ отпускныхъ товаровъ, и не привозится изъ-за границы, отъ того, что тамъ этотъ металлъ дороже, нежели въ Россіи.

Digitized by Google

По нынѣшнему тарифу, мѣдь обложена умѣренною пошлиною, по 58 коп. съ пуда.

Привозъ иностраннаго *желѣза* и *чугуна* въ Россію моремъ запрещенъ, а по сухопутной границѣ дозволенъ съ пошлиною: на чугунъ по 10 р. 30 к. и на желѣзо по 13 р. 80 к. съ берковца, что равняется запрещенію, и отъ того какъ чугунъ, такъ и желѣзо вовсе не привозятся изъ-за границы. Запретительная система въ отношеніи къ желѣзу введена въ Россіи еще въ прошломъ столѣтіи, при изданіи тарифа 1782 г., и съ тѣхъ поръ поддерживается до настоящаго времени; даже въ тарифѣ 1819 г., по которому привозъ чугуна и желѣза какъ моремъ, такъ и сухимъ путемъ былъ дозволенъ, пошлина равнялась запрещенію (*). Такимъ образомъ, наши чугуноплавильные и желѣзодѣлательные заводы пользуются покровительствомъ запретительнаго тарифа около семидесяти лѣтъ. Въ концѣ прошлаго столѣтія, когда послѣдовало запрещеніе ввоза желѣза, отпускъ этаго металла изъ Россіи еще былъ весьма значителенъ; но уже съ начала нынѣшняго столѣтія сталъ упадать и, въ новѣйшее время, весьма уменьшился. Умноженіе внутренняго расхода желѣза вознаградило производителей за упадокъ отпуска его въ иностранныя земли, тѣмъ болѣе, что на внутреннихъ рынкахъ они не встрѣчали совмѣстничества иностраннаго желѣза.

Въ Россіи, значительнѣйшая разработка желѣзныхъ рудъ производится въ трехъ полосахъ: сѣверовосточной, сѣверной и центральной; въ первой находятся заводы Уральскаго хребта, въ губерніяхъ: Пермской, Оренбургской и Вятской, гдѣ добывается желѣзо въ наибольшемъ количествѣ для внутренняго сбыта и для заграничнаго отпуска; ко второй полосѣ принадлежатъ заводы, устроенные въ губерніяхъ: Вологодской, Новгородской, Олонецкой и въ Финляндіи, а къ третьей—заводы подмосковныхъ губерній: Владимірской, Нижегородской, Тамбовской, Рязанской, Калужской, Тульской и Орловской. При такомъ распредѣленіи желѣзнаго производства, многіе края Россіи, по отдаленности своей отъ главныхъ центровъ добы-

(*) Въ этомъ тарифѣ, пошлина на чугунъ опредѣлена по 90 к., а на желѣзо по 1 р. 20 к. сер. съ пуда.

Digitized by Google

ваніи желѣза и по недостатку удобныхъ съ ними сообщеній, весьма нуждаются въ этомъ металлѣ. Въ Сибири и въ большей части Европейской Россіи отъ Перми до С. Петербурга, Одессы и Астрахани употребляется Уральское желѣзо, которое, по своей отличной добротѣ, требуется и въ иностранныя земли; желѣзо и чугунъ съ заводовъ, находящихся въ центральной Россіи, сбываются большою частью только въ сосѣдственныхъ губерніяхъ, на выдѣлку разныхъ издѣлій, которыя расходятся по всему государству. Въ Остзейскія губерніи и въ С. Петербургъ желѣзо и чугунъ привозятся водою изъ Финляндіи. Пограничныя съ Царствомъ Польскимъ западныя губерніи получаютъ оттуда желѣзо сухимъ путемъ. Привозъ Финляндскаго и Польскаго желѣза, въ теченіе послѣдняго десятилѣтія, значительно увеличился, какъ видно изъ слѣдующей таблицы.

Привезено:	Желѣза изъ Царства Польскаго.	Чугуна и желѣза изъ Финляндіи.
Въ 1827 году . . .	7,407	неизвѣстно. пуд.
1828 » . . .	12,309	56,091 »
1829 » . . .	14,509	61,708 »
1830 » . . .	2,989	56,684 »
1831 » . . .	(*)	67,662 »
Средняя сумма .	9,303	60,536 пуд.
Въ 1832 году . . .	9,561	108,558 »
1833 » . . .	45,796	100,973 »
1834 » . . .	12,365	124,237 »
1835 » . . .	17,712	85,585 »
1836 » . . .	16,966	88,007 »
Средняя сумма .	20,480	101,472 пуд.
Въ 1837 году . . .	23,174	180,694 »
1838 » . . .	43,055	114,982 »
1839 » . . .	65,733	128,865 »
1840 » . . .	52,592	148,239 »
1841 » . . .	30,393	140,829 »
Средняя сумма .	42,989	142,722 пуд.

(*) По случаю Польскаго мятежа въ этомъ году, торговля съ Царствомъ Польскимъ была прервана.

Digitized by Google

	Желѣза изъ Царства Польскаго.	Желѣза и чугуна изъ Финляндіи.
Въ 1842 году . . .	49,386	147,235 пуд.
1843 » . . .	55,895	162,936 »
1844 » . . .	53,271	201,565 »
1845 » . . .	48,276	149,171 »
1846 » . . .	57,288	171,573 »
Средняя сумма .	52,823	166,496 пуд.

Привозъ Польскаго желѣза, съ 1832 г. представлялъ, по пятилѣтнимъ сложностямъ, постоянное приращеніе, такъ, что въ послѣдній періодъ привезено уже на 158 проц. болѣе, нежели въ первый. Сбытъ Польскаго желѣза не простирается за предѣлы пограничнаго края, потому что сухопутная доставка его далѣе, во внутреннія губерніи, сопряжена съ большими издержками.

Расходъ Финляндскаго чугуна и желѣза въ сѣверозападномъ краѣ постоянно возрастаетъ: въ послѣдній періодъ, привозъ былъ на 175 проц. болѣе нежели въ первый.

Совокупный привозъ Финляндскаго и Польскаго желѣза составляетъ ежегодно около 200 до 250 тысячь пудовъ. Если къ этому привозу присоединить отъ 30 до 50 тысячь пуд. желѣза, доставляемаго въ Ригу по Западной Двинѣ, съ Порѣчской и Бѣльской пристаней, куда оно привозится съ подмосковныхъ заводовъ, то все количество этаго металла, поступающее на потребленіе въ Остзейскихъ и западныхъ губерніяхъ, составитъ не болѣе 300,000 пуд., — количество весьма маловажное для удовлетворенія нуждамъ такого края, въ которомъ добываніе желѣзныхъ рудъ весьма незначительно и вся обработка желѣза ограничивается выдѣлкою изъ него необходимѣйшихъ земледѣльческихъ орудій.

Все обширное пространство Россіи между Днѣстромъ, Днѣпромъ, Дономъ и нижнею частью Волги, снабжается желѣзомъ преимущественно съ отдаленныхъ Уральскихъ заводовъ. Желѣзодѣлательная промышленность въ этомъ краѣ почти не существуетъ; всякія желѣзныя издѣлія и чугунное литье привозятся туда изъ внутреннихъ губерній.

Уральское желѣзо доставляется въ югозападную и юговосточную Россію по двумъ водянымъ путямъ, раздѣленнымъ

Digitized by Google

одинъ отъ другаго большимъ пространствомъ, на которомъ нѣтъ водяныхъ сообщеній и отъ того провозные расходы значительно возвышаютъ тамъ цѣну этаго металла. Въ центральную и сѣверозападную Россію Уральское желѣзо идетъ также водянымъ путемъ, который, имѣя начало въ горнозаводскомъ округѣ, простирается до отдаленнѣйшихъ предѣловъ государства. Караваны судовъ, нагруженныхъ желѣзомъ у заводскихъ пристаней, на рѣкахъ, текущихъ изъ Уральскаго хребта въ Каму, сплавляются весною къ рѣкѣ Камѣ и по ней идутъ въ р. Волгу. Кромѣ желѣза, назначеннаго прямо въ С. Петербургъ, которое отправляется на тѣхъ же судахъ по Волгѣ до Рыбинска и здѣсь перегружается въ другія, меньшей величины, суда, для доставки водою къ этому порту, — все остальное количество желѣза, идущаго съ Уральскихъ заводовъ, выгружается у Нижняго Новгорода, куда оно приходитъ ко времени ярмарки. Ежегодный привозъ его на Нижегородскую ярмарку составляетъ до 3½ милліоновъ пудовъ. Около седьмой доли этаго количества, т. е. до полумилліона пуд., употребляется въ Нижегородской губерніи, на выдѣлку стали и желѣзныхъ издѣлій, а вся остальная часть (3.000,000 пуд.) расходится по четыремъ главнымъ направленіямъ: 1) вверхъ, по Волгѣ, къ С. Петербургу и въ разныя мѣста попутныхъ губерній: Костромской, Ярославской, Тверской и Новгородской; 2) внизъ по Волгѣ, частью до Казани и Самары, откуда желѣзо перевозится сухимъ путемъ въ Оренбургъ и Троицкъ, для отпуска въ Среднюю Азію, частью до Астрахани, для вывоза въ Персію и Закавказію; 3) съ Волги, отъ Дубовки сухимъ путемъ до Качалинской пристани, на Донъ и по этой рѣкѣ къ Ростову, для отправленія на каботажныхъ судахъ въ Таганрогъ, Одессу и другіе южные порты, и для отпуска за границу; и 4) вверхъ по Окѣ, большою частью для Тулы и Москвы и въ губерніи Рязанскую и Тамбовскую, а сверхъ того, нѣкоторое количество желѣза перевозится съ Оки на рѣку Десну, для доставки отсюда внизъ по Днѣпру, въ Кіевъ, Кременчугъ и Херсонъ.

Желѣзо, привозимое на Нижегородскую ярмарку, бываетъ *полосовое* и *сортовое*. Первое раздѣляется на обыкновенное полосовое, узкополосное, круглое и брусковое. Изъ него приготовляютъ сортовое желѣзо и разныя желѣзныя издѣлія. Сор-

Digitized by Google

товое желѣзо бываетъ: листовое, котельное, рѣзное и шинное, и продается дороже полоснаго. Въ послѣдніе шесть лѣтъ, состоялись на ярмаркѣ слѣдующія цѣны на желѣзо, за пудъ:

	Въ	1843		1844		1845		1846		1847		1848 г.	
Полосовое:		р.	к.	р.	к.	р.	к.	р.	к.	р.	к.	р.	к.
обыкновенное	отъ	1	—	1	20	—	94¾	—	93	—	96	—	98
	до	1	20	1	25	1	42¾	1	15	1	18	1	44
узкополосное	отъ	1	7	1	10	1	8½	1	9	1	12	1	15
	до	1	30	1	50	1	25¾	1	20	1	23	1	21
круглое . . .	отъ	—	—	—	—	1	2¾	1	3	1	6	1	7
	до	—	—	—	—	1	28½	1	30	1	33	1	21
брусковое . .	отъ	1	—	1	—	1	—	—	97	—	97	—	98
	до	1	15	1	50	1	42¼	1	25	1	28	1	30
Сортовое:													
листовое . .	отъ	2	—	1	80	2	—	2	7	2	25	2	57
	до	2	50	2	25	2	28½	2	38	2	54	2	85
котельное . .	отъ	—	—	—	—	1	85¾	1	75	1	73	2	—
	до	—	—	—	—	2	85½	2	—	2	—	2	57
рѣзное	отъ	1	—	1	—	1	14½	1	15	1	18	1	28
	до	1	20	1	50	1	42¾	1	43	1	46	1	50
шинное . . .	отъ	1	5	1	—	1	8½	1	9	1	12	1	37
	до	1	45	1	60	1	35¾	1	28	1	31	1	51

Цѣны на желѣзо, въ теченіе этого періода, поднялись болѣе на сортовое, нежели на полосовое, отъ того, что первое расходится преимущественно на внутреннее потребленіе, которое годъ отъ году увеличивается, тогда какъ возвышенію цѣнъ на полосовое желѣзо противодѣйствовалъ упадокъ заграничнаго его отпуска. Впрочемъ, при возрастающемъ расходѣ желѣза внутри государства, производство нашихъ заводовъ, отъ уменьшенія вывоза этого металла, не могло пострадать, ибо цѣны, поддерживаемыя внутреннимъ его сбытомъ, доставляютъ заводчикамъ огромныя выгоды (*).

Желѣзо сдѣлалось одною изъ главнѣйшихъ статей нашего отпуска въ половинѣ прошедшаго столѣтія, но уже съ 1800 г. вывозъ этаго металла изъ Россіи началъ упадать и съ тѣхъ

(*) Г. Мельниковъ, въ описаніи Нижегородской ярмарки 1843, 1844 и 1845 г. сличая тогдашнія ярмарочныя цѣны на желѣзо съ тою цѣною, въ какую обходится выдѣлка его на Пермскихъ заводахъ, исчислилъ, что на шинномъ желѣзѣ заводчики получаютъ прибыли 47%, на рѣзномъ — 48%, а на листовомъ — 81%; въ этомъ исчисленіи не принята въ расчетъ только доставка желѣза съ заводовъ на ярмарку; но провозъ обходится недорого.

Digitized by Google

норъ не возвысился до прежней степени, какъ видно изъ слѣдующаго обозрѣнія:

Отпущено желѣза:

Въ . .	1749 г.	329,000 пуд.
. .	1760	820,000 »
	1762—69	1 951,464 »
	1793—95	2.965,724 »
	1800—04	2.120,057 »
	1805—09	1.578,984 »
	1810—13	1.572,812 »
	1814—21	1.258,493 »
	1822—26	1.267,154 »
	1827—31	1.403,145 »
	1832—36	1.369,810 »
	1837—41	1.052,287 »
	1842—46	779,304 »

Отпускъ желѣза въ исходѣ прошедшаго столѣтія, усилившійся почти до трехъ милліоновъ пудовъ, потомъ, въ теченіе сорока лѣтъ, уменьшился отъ двухъ до одного милліона пудовъ и въ послѣдній періодъ въ 1844—46 г. средній отпускъ былъ уже менѣе того количества, какое вывозилось за восемьдесятъ лѣтъ.

Отпускъ желѣза, въ теченіе двадцати пяти лѣтъ, съ 1822 по 1846 г. включительно, составлялъ слѣдующія количества:

По торговлѣ:

	Европейской.	Азіятской.	Вообще.	
Въ 1822 г. . . .	1.008,429	189,957	1.198,386	пуд.
1823	999,116	252,828	1.251,943	»
1824	1.017,206	188,251	1.205,457	»
1825	1.313,895	154,966	1.468,861	»
1826	1.141,729	69,393	1.211,122	»
Средняя сумма .	1.096,075	171,079	1.267,154	»
Въ 1827 г. . . .	1.431,541	105,751	1.537,292	»
1828	1.007,285	184,111	1.191,396	»
1829	1.256,496	286,308	1.542,804	»
1830	1.014,844	305,455	1.320,299	»
1831	1.260,884	163,049	1.423,933	»
Средняя сумма .	1.194,210	208,935	1.403,145	»

Digitized by Google

	По торговлѣ: Европейской.	Азіятской.	Вообще.	
Въ 1832 г. . . .	1.552,496	107,397	1.659,893	пуд.
1833	1.167,065	127,814	1.294,879	»
1834	832,788	84,462	917,250	»
1835	1.294,646	106,213	1.400,859	»
1836	1.403,358	172,813	1.576,171	»
Средняя сумма .	1.250,070	119,740	1.369,810	»
Въ 1837 г. . . .	1.035,175	195,670	1.230,845	»
1838	916,346	193,701	1.110,047	»
1839	957,413	146,492	1.073,906	»
1840	714,774	148,238	863,012	»
1841	841,337	112,289	953,626	»
Средняя сумма .	893,009	159,278	1.052,287	»
Въ 1842 г. . . .	580,046	243,214	823,260	»
1843	533,070	250,879	783,949	»
1844	583,094	197,990	781,084	»
1845	664,104	152,916	817,020	»
1846	518,955	172,250	691,205	»
Средняя сумма .	575,854	203,450	779,304	пуд.

Примѣчанія.

1) Отпускъ желѣза сталъ примѣтно упадать въ исходѣ тридцатыхъ годовъ: въ 1837—41 г. онъ уменьшился на 23%, а въ 1842—46 г. на 43% противъ 1832—36 г. Въ теченіе всего двадцатипятилѣтія, самое малое количество желѣза отпущено въ послѣдній періодъ.

2) По Европейской торговлѣ Россіи вывозилось желѣза постоянно, въ каждое пятилѣтіе, около $^4/_5$ всего отпуска; въ 1842—46 г. средній вывозъ былъ почти на 54% менѣе, чѣмъ въ 1832—36 г.

и 3) Сбытъ желѣза въ Азію въ теченіе послѣднихъ пятнадцати лѣтъ доходилъ отъ 100 до 250 тысячъ пудовъ въ годъ; по пятилѣтней сложности средній отпускъ въ 1842 — 46 г. почти равнялся тому количеству, какое отпущено въ 1827—31 г.; а въ оба промежуточные періода средній отпускъ былъ менѣе, чѣмъ въ 1822—26 г.

Digitized by Google

Разсмотримъ теперь по «Видамъ Торговли» распредѣленіе отпуска желѣза съ 1824 по 1846 г., т. е. съ тѣхъ поръ, какъ въ этихъ отчетахъ показывается вывозъ по таможнямъ, чрезъ которыя оно отпущено за границу.

Средній отпускъ желѣза.

По Европейской торговлѣ:	Изъ С. Петербурга.	Южныхъ портовъ.	Архангельска и проч. мѣстъ.	Всего.	
Въ 1824—1828 г. .	825,113	292,702	64,546	1.182,361	пуд.
1829—1833 . .	988,398	163,384	98,565	1.250,357	»
1834—1838 . .	810,334	219,693	36,435	1.096,462	»
1839—1843 . .	575,648	133,507	16,117	725,328	»
1844—1846 . .	419,062	160,024	9,632	588,718	»

По Азіятской торговлѣ:	Изъ Каспійскихъ портовъ.	Чрезъ сухопутную границу.	Всего.	
Въ 1824—1828	118,704	21,790	140,494	пуд.
1829—1833	164,668	33,336	198,004	»
1834—1838	104,108	46,464	150,572	»
1839—1843	133,563	40,659	174,222	»
1844—1846	105,427	68,958	174,385	»

Примѣчанія.

1) По Европейской торговлѣ Россіи, вывозъ желѣза изъ С. Петербурга, составляющій около 70 — 80 проц. всего отпуска, значительно уменьшился въ новѣйшее время. Упадокъ его оказывается еще разительнѣе при сравненіи нынѣшняго отпуска съ прежнимъ. Изъ С. Петербурга отпущено желѣза:

Въ 1739 году	406,263 пуд.	Въ 1793—1797 г.	2.277,264 пуд.
1783—87 г.	2.178,215 »	1798—1802	1.841,832 »
1788—92	2.286,949 »	1803—1807	1.435,674 »

Въ исходѣ прошедшаго столѣтія, отпускъ желѣза изъ С. Петербурга былъ впятеро болѣе нынѣшняго, который уменьшился въ послѣдній періодъ до количества, какое вывозилось въ 1739 г.

2) Въ южныхъ портахъ, отпускъ желѣза уменьшился особенно послѣ войны между Россіею и Турціею, бывшей въ 1828—29 годахъ. Въ прежнее время оно было главною статьею Таганрогской торговли по большему сбыту его въ Левантѣ. Въ 1814 г. вывезено желѣза изъ Таганрога 1.175,000 пуд., въ 1815 г.

Digitized by Google

до 600,000, въ 1818 г. 478,000, въ 1826 г. 368,000 пуд., а изъ прочихъ южныхъ портовъ отпущено 94,000 пуд. Послѣ 1828—29 годовъ, когда торговля этихъ портовъ пріостановилась по случаю войны съ Турціею, вывозъ желѣза съ тѣхъ поръ началъ еще болѣе упадать; въ 1834—38 г. среднее количество его составляло 219,000, а въ 1844—46 г. только 160,000 пуд. До 1836 г. Уральское желѣзо доставлялось чрезъ Ростовъ на складку въ Таганрогъ, для заграничнаго отпуска. По учрежденіи въ Ростовѣ таможенной заставы въ 1836 г., отпускъ желѣза чрезъ Таганрогъ почти прекратился: оно складывается въ Ростовѣ и отсюда грузится прямо въ корабли, отходящіе за границу, либо доставляется на каботажныхъ лодкахъ въ Керчь, для нагрузки на корабли, выдерживающіе тамъ карантинъ. Небольшое количество желѣза вывозится изъ Одессы и Феодоссіи.

3) Отпускъ желѣза изъ Архангельска въ концѣ прошедшаго столѣтія доходилъ до 175,000 пуд., но въ послѣдствіи сталъ уменьшаться и сдѣлался весьма непостояннымъ; въ 1834—38 г. средній отпускъ составлялъ 47,039 пуд., въ 1839—43 г. 10,446, а въ 1844—46 г. 7,637 пуд.

4) По Каспійскому морю изъ Астрахани и Баку, отпущено желѣза въ 1844—46 г. почти столько же, какъ въ 1834—38 г., но менѣе, чѣмъ въ остальные три періода.

и 5) Сухопутный отпускъ желѣза по Азіятской границѣ, главнѣйше чрезъ Оренбургъ и Троицкъ, почти постоянно возрасталъ и въ послѣдній періодъ былъ втрое болѣе нежели въ первый.

Такимъ образомъ изъ всѣхъ отраслей, на которыя распредѣляется вывозъ Русскаго желѣза, усилилась только одна изъ самыхъ маловажныхъ, а именно отпускъ чрезъ сухопутную границу въ Азію.

При возрастающемъ потребленіи желѣза во всѣхъ просвѣщенныхъ государствахъ на разнообразныя издѣлія, на постройку дорогъ, судовъ и проч., заграничный сбытъ Русскаго желѣза долженъ бы, кажется, безпрерывно усиливаться; напротивъ того, онъ постепенно упадаетъ, съ одной стороны отъ умноженія расхода этаго металла въ самой Россіи, а съ другой отъ успѣховъ желѣзнаго производства въ иностранныхъ земляхъ,

Digitized by Google

изъ коихъ нѣкоторыя стали снабжать другія страны большимъ количествомъ желѣза, къ ущербу отпуска его изъ Россіи.

Слѣдующая таблица показываетъ движеніе отпуска желѣза изъ Россіи въ разныя страны по Европейской ея торговлѣ.

	Отпущено:	Средніе количества. Въ 1827—31	1832—36 (*)	1842—46 г.	
Въ	Великобританію .	398,632	537,897	136,508	пуд.
	Соединенные Штаты .	400,595	456,620	174,839	»
	Турцію	138,931	224,217	131,086	»
	Италію	17,281	8,894	10,650	»
	Австрію	9,054	3,786	2,952	»
	Пруссію	29,574	41,444	13,660	»
	Норвегію	2,429	5,147	3,030	»
	Ганзейскіе города . .	4,325	2,894	4,927	»
	Голландію	17,054	13,077	7,873	»
	Францію	25,385	12,344	23,464	»
	Испанію и Португаллію	3,539	1,447	63	»
	Зундъ (за приказами)	123,451	108,122	47,455	»
	Прочія мѣста . . .	23,960	34,181	19,347	»
	Итого	1.194,210	1.250,070	575,854	пуд.

Примѣчанія.

1) Во всѣ эти періоды, большая часть отпуска желѣза направлялась въ Великобританію, Соединенные Штаты и Турцію; притомъ все количество желѣза, которое показано отправленнымъ въ Зундъ, слѣдуетъ присоединить къ отпуску въ Великобританію и Соединенные Штаты, ибо оно получало назначеніе въ тамошніе порты обыкновенно въ Гельзингерѣ. Такимъ образомъ, совокупный отпускъ въ Великобританію, Соединенные Штаты и Турцію составлялъ отъ $^{8}/_{10}$ до $^{9}/_{10}$ всего количества желѣза, вывезеннаго изъ Россіи по Европейской ея торговлѣ.

2) Сравнивая два періода, раздѣленные между собою пятилѣтнимъ промежуткомъ, 1832—36 г. и 1842—46 г., находимъ, что отпускъ желѣза прямо въ Великобританію уменьшился на

(*) Въ этой таблицѣ исключено пятилѣтіе съ 1837 по 1841 г., отъ того, что въ «Видахъ Торговли» за 1838 и 1839 г. нѣтъ полныхъ свѣдѣній объ отпускѣ желѣза въ Великобританію и Соединенные Штаты.

Digitized by Google

65 проц.; почти въ такой пропорціи упалъ вывозъ его въ Соединенные Штаты (на 61 проц.); уменьшеніе отпуска въ Турцію простиралось до 41%.

и 3) Упадокъ сбыта Русскаго желѣза на этихъ главныхъ рынкахъ сопровождался постепеннымъ уменьшеніемъ незначительнаго вывоза его въ другія страны: сложный отпускъ туда составлялъ: въ 1827—31 г. 130,601 пуд., въ 1832—36 г. 123,234, а въ 1842—46 г. только 85,966 пуд.

Цѣнность желѣза въ нашей отпускной торговлѣ, понизившаяся около тридцатыхъ годовъ, оставалась съ тѣхъ поръ въ одинаковомъ положеніи, какъ видно изъ слѣдующей таблицы.

Отпущено въ Европу и Америку.	Среднія суммы.	Средняя цѣна за пудъ.
Съ 1824 по 28 г.	1.182,331 пуд. на 1.176,139 руб.	1 р. 50 к. с.
1829 — 33	1.250,357	1.660,959	1 32
1834 — 38	1.096,162	1.423,781	1 30
1839 — 43	725,328	962,876	1 32
1844 — 46	588,718	779,332	1 32

При упадкѣ заграничнаго отпуска желѣза можно бы ожидать, что цѣны понизятся, а напротивъ того, онѣ нисколько не измѣнились, будучи поддерживаемы возрастающимъ расходомъ этого металла внутри государства.

II.

Вывозъ и привозъ желѣза и чугуна въ главныхъ Европейскихъ государствахъ.—Сравнительная таблица отпуска желѣза изъ Россіи, Швеціи и Великобританіи.—Значительные успѣхи желѣзнаго производства въ Великобританіи.— Упадокъ отпуска Русскаго желѣза въ это государство.— Чрезвычайное развитіе торговли Англійскимъ желѣзомъ.—Привозъ желѣза въ Великобританію. — Отпускъ этого металла изъ Швеціи и соперничество ея съ Россіею на иностранныхъ рынкахъ.—Условія, благопріятствующія сбыту Шведскаго желѣза.— Привозъ и пошлины съ желѣза въ Соединенныхъ Штатахъ, Франціи, Бельгіи, Германскомъ таможенномъ союзѣ и Австрійской имперіи —Уменьшеніе сбыта Русскаго желѣза въ Турціи.—Отпускъ его въ Персію, Среднюю Азію и другія мѣста.

По новѣйшимъ свѣдѣніямъ, вывозъ и привозъ желѣза и чугуна въ Европейскихъ государствахъ составлялъ слѣдующія количества:

Digitized by Google

Отпускъ:

Изъ Великобританіи . . .	около	11.000,000 пуд.
Швеціи	»	4.000,000 »
Россіи	»	800,000 »
Бельгіи	»	600,000 »
Австріи	»	540,000 »
Тосканы	»	240,000 »
Норвегіи	»	120,000 »
Всего	около	17.300,000 пуд.

Привозъ:

Въ Германію	около	2.500,000 пуд.
Францію	»	1.400,000 »
Великобританію	»	1.000,000 »
Данію	»	840,000 »
Турцію	»	750,000 »
Голландію	»	600,000 »
Швейцарію	»	500,000 »
Неаполь и Сицилію . . .	»	420,000 »
Бельгію	»	400,000 »
Португалію	»	400,000 »
Испанію	»	330,000 »
Сардинское владѣніе . . .	»	240,000 »
Папскую область	»	220,000 »
Грецію	»	200,000 »
Разныя Италіянскія владѣнія	»	180,000 »
Іоническіе острова	»	20,000 »
Всего . .	около	10.000,000 пуд.

Перевѣсъ отпуска надъ привозомъ простирается до семи милліоновъ пудовъ, составляющихъ количество, вывозимое изъ Европы въ другія части свѣта, куда изъ одной Великобританіи отпускается желѣзнаго товара около шести милліоновъ пудовъ.

Въ общей массѣ желѣза, поступающаго въ заграничный отпускъ, на долю Россіи приходится около 5%, тогда какъ вывозъ изъ Великобританіи составляетъ до 63%, а изъ Швеціи почти 23%; слѣдовательно, во внѣшней торговлѣ Русское желѣзо встрѣчаетъ соперничество наиболѣе со стороны Англійскаго и Шведскаго.

Digitized by Google

Для удобнѣйшаго обозрѣнія, на какихъ иностранныхъ рынкахъ и въ какой мѣрѣ Англійское и Шведское желѣзо соперничаетъ съ Русскимъ, можетъ служить слѣдующая таблица, въ которой показанъ средній отпускъ желѣза не въ дѣлѣ изъ Россіи, Швеціи и Великобританіи, по трехлѣтней сложности, за 1841, 1842 и 1843 г.

Отпущено:	Изъ Россіи.	Швеціи.	Великобританіи.	
Въ Великобританію .	159,456	996,700	—	пуд.
Голландію . . .	13,579	90,050	933,775	»
Бельгію	—	8,650	5,733	»
Швецію и Норвегію	2,387	—	4,725	»
Данію	—	310,966	401,499	»
Финляндію . . .	1,416	70,408	—	»
Россію	—	—	232,281 (*)	»
Австрію	7,549	—	—	»
Пруссію	29,987	427,942	802,494	»
другія Нѣмецкія земли	7,666	385,925	813,370	»
Францію	46,877	373,883	234,990	»
Португалію . . .	2,372	167,033	229,383	»
Испанію			17,262	»
Италію	14,139	8,717	1.209,159	»
Грецію и Турцію .	112,349	—	419,832	»
Африку	—	—	244,440	»
Персію и Среднюю Азію	202,127	—	—	»
Остиндію	—	—	1.298,871	»
Австралію . . .	—	—	134,883	»
Соединен. Штаты .	189,727	798,042	2.425,437	»
другія страны Америки . . .	—	161,300	1.077,993	»
Прочія мѣста . .	63,981	128,838	300,636	»
Всего .	853,612	3.898,454	10.891,763	пуд.

Примѣчаніе. Въ этой таблицѣ показанъ вывозъ одного полосоваго желѣза изъ Великобританіи и Швеціи, а въ отпускѣ изъ Россіи вмѣстѣ

(*) Почти все это количество отпущено въ 1843 г.

Digitized by Google

съ полосовымъ показано листовое и сортовое, ибо въ «Видахъ Торговли» вывозъ всѣхъ родовъ желѣза означается въ одномъ итогѣ (*).

На всѣхъ заграничныхъ рынкахъ преобладаетъ сбытъ Англійскаго и частью Шведскаго желѣза; Русское, по своей превосходной добротѣ для выдѣлки стали, требуется въ Великобританію, но здѣсь соперничаетъ съ нимъ Шведское желѣзо; въ Соединенные Штаты вывозится изъ Россіи преимущественно листовое желѣзо; въ Турцію сбывается наиболѣе Уральское полосовое желѣзо, которое, однако, вытѣсняется тамъ дешевымъ Англійскимъ. Въ другихъ странахъ, расходъ Русскаго желѣза незначителенъ, за исключеніемъ ближайшихъ къ Россіи Азіатскихъ владѣній: Персіи, Бухаріи, Хивы и др., гдѣ оно не встрѣчаетъ иностраннаго совмѣстничества.

Для ближайшаго изслѣдованія обстоятельствъ, имѣвшихъ вліяніе на упадокъ отпуска этого металла изъ Россіи, обратимся теперь къ обозрѣнію иностранной торговли желѣзомъ, въ которой Великобританія и Швеція пріобрѣли столь рѣшительный перевѣсъ надъ Россіею.

Въ *Великобританіи*, обширному развитію желѣзнаго производства благопріятствуетъ съ одной стороны изобиліе желѣзныхъ рудъ въ мѣсторожденіяхъ каменнаго угля, а съ другой чрезвычайное умноженіе внутренняго расхода и заграничнаго сбыта желѣзныхъ товаровъ всякаго рода, равно какъ усовершенствованіе добыванія и выдѣлки ихъ, съ помощью машинъ и другихъ улучшеній по всѣмъ отраслямъ этой фабрикаціи. Нынѣ это государство отпускаетъ въ иностранныя земли желѣза и стали на $2^1/_2$ до 3 милліоновъ фун. стер., желѣзныхъ и стальныхъ издѣлій на $1^1/_2$ до 2 милліоновъ фун. стер., всего на 4 до 5-ти милліоновъ фунт. стер. или около 24 до

(*) По отчетамъ, ежегодно помѣщаемымъ въ Коммерческой Газетѣ объ отпускѣ желѣза изъ С. Петербурга, откуда оно вывозится въ наибольшемъ количествѣ,—видно, что значительную часть этого отпуска, составляетъ полосовое желѣзо. Съ 1844 до 1848 г. отпущено:

	Среднее количество.
Полосоваго	305,498 пуд.
Листоваго	116,792 »
Сортоваго	6,149 »
Стараго	4,428 »
Итого .	432,867 пуд.

Digitized by Google

30 милліоновъ руб. сер. Желѣзное производство, при всевозможныхъ искуственныхъ пособіяхъ, не могло бы совершить столь чрезвычайныхъ успѣховъ въ Великобританіи, если бы природа не надѣлила ея неистощимыми запасами каменнаго угля, вмѣстѣ съ изобиліемъ желѣзныхъ рудъ. Съ половины прошедшаго столѣтія, когда, отъ истребленія тамошнихъ лѣсовъ, дороговизна топлива сдѣлалась ощутительною, начали употреблять каменный уголь на желѣзныхъ заводахъ и съ тѣхъ поръ ихъ производство стало быстро возрастать: въ 1750 г. выплавлено чугуна 22,000 тоннъ (въ 63 пуда), въ 1796 г.—125,000 пуд. въ 1806 г.—250,000, въ 1820 г.—400,000, въ 1828 г.—700,000, въ 1829 г.—1.250,000 и въ 1842 г.—1.330,000 тоннъ или 83.000,000 п. Исчислено, что около $^3/_{10}$ всего добываемаго количества употребляется, въ видѣ чугуна, внутри Великобританіи; остальная же часть, то есть $^7/_{10}$, переработывается въ желѣзо разныхъ видовъ, въ томъ числѣ полосоваго выдѣлывается не менѣе сорока милліоновъ пудовъ. Нынѣшній отпускъ желѣзныхъ товаровъ изъ Великобританіи простирается до 11.000,000 пудовъ, тогда какъ въ 1803—1806 г. среднее количество его составляло не болѣе 1.760,000, а въ 1767 г. отпущено только 693,000 пудовъ. Если сравнить эти отпуски съ тогдашнимъ вывозомъ Русскаго желѣза, то на сторонѣ его оказывается значительный перевѣсъ.

	Среднія количества.	
Отпущено:	Въ 1767—69 г.	Въ 1803—1806 г.
Изъ Россіи	1.951,464	2.147,592 пуд.
Великобританіи .	693,000	1.764,000 »

Вывозъ изъ Россіи, въ половинѣ прошлаго и въ началѣ нынѣшняго столѣтія превышалъ отпускъ изъ Великобританіи, которая сама снабжалась въ то время значительнымъ количествомъ Русскаго желѣза. Изъ С. Петербурга отпущено:

	Въ Великобританію.	Въ другія мѣста.	Всего.	
Въ 1796 г.	1.837,593	448,613	2.286,206	пуд.
1797	1.579,658	257,565	1 837,223	»
1798	2.345,287	313,650	2.658,937	»
1799	1.584,920	415,730	2.000,650	»
1801	1.058,281	357,945	1.416,226	»
1802	1.421,261	612,241	2.043,505	»
1803	1.665,496	513,038	2.196,534	»
Средняя сумма .	1.641,785	419,541	2.061,326	пуд.

Digitized by Google

	Въ Великобританію.	Въ другія мѣста.	Всего.	
Въ 1843 г.	101,370	294,647	396,017	пуд.
1844	146,565	306,199	452,764	»
1845	104,981	315,331	420,312	»
1846	141,891	242,218	384,109	»
Средняя сумма .	123,701	289,598	413,300	пуд.

Средній отпускъ въ Великобританію, съ 1796 по 1803 г. составлялъ 86%, а въ 1843—46 г. около 30% всего количества желѣза, вывезеннаго изъ С. Петербургскаго порта. Сбытъ нашего желѣза въ это государство уменьшился на 92%.

Потребность въ иностранномъ желѣзѣ, доходившая въ Великобританіи до двухъ милліоновъ пудовъ въ началѣ нынѣшняго столѣтія (*) составляетъ нынѣ только половину этаго количества. Великобританія нуждается въ привозѣ лучшихъ сортовъ желѣза, которое не можетъ быть замѣнено собственнымъ на выдѣлку стали, и по этому снабжается желѣзомъ преимущественно изъ Швеціи и частью изъ Россіи. Въ какой мѣрѣ уменьшилось потребленіе Русскаго желѣза на Англійскихъ фабрикахъ, въ новѣйшее время, показываютъ слѣдующія цыфры:

Средній привозъ желѣза:	Въ 1836—40 г.	Въ 1841—45 г.	
Изъ Швеціи	957,285	1.205,442	пуд.
Россіи	346,374	169,281	»
прочихъ мѣстъ . . .	45,486	50,841	»
Итого .	1.349,145	1.425,564	пуд.

Привозъ Шведскаго желѣза увеличился на 25%, а Русскаго—уменьшился на 50%.

Еще не въ давнемъ времени, для поощренія желѣзнаго производства въ Великобританіи, взималась тамъ съ иностраннаго желѣза довольно высокая пошлина: по тарифу 1819 г. оно платило 70 к. сер. съ пуда; въ 1834 г. эта пошлина уменьшена до 15½ к. сер., а въ 1846 г. вовсе отмѣнена. Разрѣшеніе безпошлиннаго привоза желѣза допущено въ пользу стальной фабрикаціи, для облегченія ей соперничества съ иностранными издѣліями. Употребляя иностранное желѣзо

(*) Въ 1800—1805 г. средній привозъ желѣза въ Великобританію изъ Швеціи, Россіи и др. м. простирался до 2.140,000 пудовъ.

Digitized by Google

единственно на выдѣлку стали, Великобританія не имѣетъ надобности стѣснять его привозъ охранительнымъ тарифомъ, для покровительства своей желѣзодѣлательной промышленности, произведенія которой уже пользуются огромнымъ сбытомъ на иностранныхъ рынкахъ.

Изъ Великобританіи отпущено желѣза, чугуна, стали, не въ дѣлѣ и въ дѣлѣ, за исключеніемъ разныхъ мелкихъ издѣлій: въ 1831—35 г. среднимъ числомъ 158,381 тон. (9.978,003 пуд.), въ 1836—40 г. 231,781 тон. (14.602,263 пуд.), а въ 1841—45 г. 397,984 тон. (25.072,992 пуд.), слѣдовательно отпускъ увеличился на 150%.

Не имѣя подъ рукою подробныхъ оффиціяльныхъ отчетовъ за всѣ эти годы, не можемъ означить здѣсь сколько отпущено одного желѣза не въ дѣлѣ; но для примѣрнаго соображенія можетъ служить слѣдующая выписка изъ парламентскихъ свѣдѣній за 1832, 1838 и 1844 годы.

Отпущено:	Въ 1832	1838	1844 г.	
Желѣза полосоваго . .	4.626,515	8.044,725	14,548,905	пуд.
кричнаго . .	1.097,878	3.034,625	6,297,480	»
прутоваго . .	433,628	825,471	1.195,740	»
Чугуна	780,940	933,878	1.189,047	»
Стали	69,500	184,150	322,023	»
Желѣза и чугуна въ дѣлѣ: якорей, обручей, гвоздей, проволоки и проч.	2.164,615	2 931,725	5.069,763	»
Всего	9-173,076	15.957,574	28.900,935	»

Въ общей массѣ этого отпуска полосовое желѣзо составляетъ почти половину. Изъ Россіи также вывозится большею частью полосовое желѣзо и отъ того тѣмъ ощутительнѣе соперничество Великобританіи; въ небольшой промежутокъ времени, отъ 1832 до 1844 г. вывозъ желѣза не въ дѣлѣ въ Великобританіи увеличился почти на 258%, а въ Россіи уменьшился около 53%.

Желѣза не въ дѣлѣ отпущено:	Въ 1832	1838	1844 г.	
Изъ Великобританіи	6.158,021	11.904,821	22.042,125	пуд.
Россіи	1.659,893	1.159,080	781,084	»

Digitized by Google

Вывозъ желѣза изъ Великобританіи превышалъ отпускъ его изъ Россіи въ 1832 г. почти въ четверо, въ 1838 г. вдесятеро, а въ 1844 г. въ тридцать разъ.

Послѣ этого государства, *Швеція* занимаетъ первое мѣсто въ торговлѣ желѣзомъ, по количеству отпуска, и въ отношеніи къ добротѣ металла, Шведское желѣзо признается самымъ лучшимъ отъ чего и пользуется значительнымъ сбытомъ. Несмотря на соперничество Великобританіи, ежегодно выпускающей въ продажу, на иностранные рынки, огромныя количества дешеваго желѣза, вывозъ этого металла изъ Швеціи, въ новѣйшее время, примѣтно увеличился.

	Отпущено.	Среднимъ числомъ.
Въ	1816—20 г.	2.590,640 пуд.
	1821—25	3.068,657 »
	1826—30	3.060,560 »
	1831—35	3.499,369 »
	1836—40	3.851,479 »
	1841—43	4.098,163 »

Швеція отпускаетъ преимущественно полосовое желѣзо; другіе сорты вывозятся, сравнительно, въ гораздо меньшемъ количествѣ; такъ напримѣръ въ послѣдніе три года, средній отпускъ полосоваго желѣза составлялъ 3.898,454 пуд., а прочихъ сортовъ только 199,709 пуд.

Высокая доброта Шведскаго желѣза поддерживаетъ сбытъ его въ Великобританію; оно вывозится также въ большомъ количествѣ въ Соединенные Штаты, Германію, Францію, Голландію Данію и др. м. Однако Англійское желѣзо, своею дешевизною, вытѣсняетъ и Шведское вездѣ, гдѣ можно безъ него обойтись, такъ, что въ новѣйшее время отпускъ этого металла въ Великобританіи увеличился гораздо болѣе, нежели въ Швеціи.

Вывозъ Шведскаго желѣза всегда превышалъ отпускъ Русскаго, но около 25-ти лѣтъ тому, разность въ количествахъ того и другаго не была такъ значительна, какъ въ новѣйшее время, напримѣръ:

Отпущено:	Среднимъ числомъ. Въ 1811—15	1839—40	1841—43 г.
Изъ Швеціи	2.755,319	3.851,479	4.098,163 пуд.
Россіи . . .	1.626,623	1.214,975	853,612 »

Digitized by Google

Желѣза Шведскаго отпущено въ 1811—1815 г. на 29%, въ 1836—1840 на 217%, а въ 1841—43 г. на 380% болѣе, нежели Русскаго. Въ послѣдній періодъ, сравнительно съ первымъ, вывозъ Шведскаго желѣза увеличился почти на 50%, а Русскаго уменьшился на 47 проц.

Соперничеству Швеціи съ Россіею въ торговлѣ желѣзомъ благопріятствуетъ не только превосходство Шведскаго металла для выдѣлки стали, но и вообще выгоднѣйшее положеніе Шведскихъ заводовъ, въ сравненіи съ Уральскими, для сбыта желѣза въ иностранныя земли. Въ Швеціи желѣзодѣлательные заводы находятся въ незначительномъ разстояніи отъ приморскаго берега; доставка желѣза къ тамошнимъ портамъ производится водянымъ путемъ, въ одну навигацію, а здѣсь оно грузится въ корабли вмѣстѣ съ лѣснымъ товаромъ и по этому провозъ на иностранные рынки обходится весьма дешево. Напротивъ того, Уральское желѣзо, вывозимое за границу чрезъ С. Петербургъ, можетъ быть отправляемо съ заводовъ не иначе какъ весною, въ полноводіе, и, пройдя водянымъ путемъ, составляющимъ не менѣе 3000 верстъ, приходитъ къ этому порту не прежде, какъ въ навигацію слѣдующаго года, обремененное расходами на складку, перегрузку, зимовку и доставку, сопряженную съ разными случайностями въ этомъ продолжительномъ пути. Сверхъ того, разстояніе отъ С. Петербурга до главныхъ иностранныхъ рынковъ, значительнѣе, чѣмъ отъ Стокгольма и Готенбурга; по этому также требуется болѣе времени и расходовъ на провозъ Уральскаго желѣза въ заграничные порты. Исчислено, что издержки, входящія въ цѣну желѣза, съ отправки его отъ заводовъ до привоза въ Шеффильдъ — средоточіе стальной фабрикаціи въ Англіи, составляютъ на пудъ Шведскаго около 45 к. сер., а на Русское вдвое болѣе (*). Нельзя не принять также въ соображеніе, что Швеція, употребляя менѣе десятой доли производимаго ею желѣза, вынуждена сбывать его въ иностранныя земли по цѣнамъ, существующимъ на заграничныхъ рынкахъ, тогда какъ изъ добываемаго въ Россіи желѣза вывозится за море не болѣе десятой доли и, слѣдовательно, внутренній сбытъ опредѣ-

(*) См. № 51 Коммер. Газеты 1849 г.

Digitized by Google

лнетъ у насъ цѣну этого металла. При такихъ обстоятельствахъ, неудивительно, что соперничество Швеціи съ Россіею въ этой торговлѣ годъ отъ году усиливается.

Желѣзо, годное на выдѣлку стали, добывается въ Швеціи въ значительнѣйшемъ количествѣ для отпуска за границу, и, въ этомъ отношеніи, Уральскіе заводы не могутъ состязаться съ Шведскими. Въ Россіи извѣстны, въ Уральскихъ горахъ, только два мѣсторожденія рудъ, особенно годныхъ для приготовленія желѣза на выдѣлку стали; но даже лучшіе сорты его могутъ равняться только среднимъ сортамъ Шведскаго желѣза. Съ развитіемъ желѣзнаго производства въ Швеціи, требованіе на Русское желѣзо этого рода должно было уменьшиться. Нынѣ оно передѣлывается въ сталь большею частію на внутреннихъ фабрикахъ, и можно ожидать, что со временемъ, при возрастающей выдѣлкѣ, на Уральскихъ заводахъ, листоваго желѣза, вывозъ этого металла изъ Россіи на дѣло стали, почти совершенно прекратится. Напротивъ того, Уральское желѣзо соединяетъ въ себѣ превосходныя качества для передѣла его въ листовое и только въ этомъ видѣ не имѣетъ соперниковъ на иностранныхъ рынкахъ. Другіе сорты Русскаго желѣза болѣе и болѣе вытѣсняются изъ внѣшней торговли Шведскимъ и въ особенности дешевымъ Англійскимъ желѣзомъ.

Въ *Соединенныхъ Штатахъ*, Русское желѣзо находило въ прежніе годы значительный и постоянный сбытъ, возраставшій по мѣрѣ распространенія торговли Россіи съ этимъ государствомъ. Уже въ концѣ прошлаго столѣтія вывозъ туда желѣза изъ С. Петербургскаго порта доходилъ отъ 200 до 300,000 пуд., и въ послѣдствіи не переставалъ возрастать: около двадцати лѣтъ тому, желѣза отпускалось въ Соединенные Штаты отъ 500 до 600,000 пуд. (*). Въ новѣйшее время, сбытъ его значительно уменьшился: въ 1842—46 г. средній отпускъ составлялъ только 175,000 пуд.; изъ Россіи требуется туда почти одно листовое желѣзо, по превосходной его добротѣ. Вывозъ Русскаго желѣза въ Соединенные Штаты сталъ упадать съ умноженіемъ привоза этого металла изъ Швеціи и Великобританіи; но быстрые успѣхи желѣзнаго производства

(*) Изъ Россіи отпущено туда желѣза въ 1828 г. 510,235, а въ 1829 г. 686,286 пуд.

Digitized by Google

въ Соединенныхъ Штатахъ, наконецъ, ограничили также потребность въ Англійскомъ и Шведскомъ желѣзѣ. Въ 1810 г. добыто тамъ не болѣе 1½ милліона пуд. чугуна, въ 1830 г. около 9.700,000 пуд., а въ 1840 г. выплавлено чугуна до 18.000,000 пуд. и выдѣлано полосоваго желѣза не менѣе 11.000,000 пуд. Съ тѣхъ поръ, это производство, вѣроятно, увеличилось, судя по уменьшенію привоза туда иностраннаго желѣза: изъ Швеціи отпущено въ Соединенные Штаты: въ 1839 г. 1.854,600 пуд., въ 1840 г. 1.007,895, въ 1841 г. 1.368,975, въ 1842 г. 575,142, а въ 1843 г. только 450,000 пуд.; вывозъ желѣза и стали изъ Великобританіи въ это государство доходилъ въ 1836 г. почти до 5 мил. пуд., въ 1838 г. отпущено 3.870,000 пуд., въ 1841—43 г. средній отпускъ составлялъ 2.425,000 пуд., а въ 1845—46 г. 3.829,644 пуд., т. е. почти такое же количество, какое вывезено въ 1838 г. Для огражденія выгодъ желѣзнаго производства въ Соединенныхъ Штатахъ взималось тамъ привозной пошлины съ полосоваго желѣза до 1841 г. по 40 к. съ пуда; по тарифу 1841 г. около 24 к. съ пуда, а въ 1842 г. установлена пошлина съ цѣны отъ 17 до 25%; листовое желѣзо платило таможенной пошлины до 1841 г. 1 р. 50 к., по тарифу 1841 г. 75 к., а въ 1842 г. пошлина съ него возвышена до 1 р. 25 к. сер. съ пуда.

На ближайшихъ къ Россіи иностранныхъ рынкахъ, сбытъ Русскаго желѣза стѣсняется не только соперничествомъ Англійскаго и Шведскаго, но и высокими пошлинами, отъ которыхъ еще увеличивается дороговизна желѣза, привозимаго туда изъ Россіи, и по этому уиотребленіе его въ разныхъ странахъ Европы болѣе и болѣе уменьшается.

Во *Франціи*, при высокой таможенной пошлинѣ съ желѣза (отъ 60 к. до 1 р. 56 к. съ пуда сер.) (*), оно сбывается въ небольшомъ количествѣ, до 400,000 пуд., а главную часть привоза (около 1.000,000 пуд.), составляетъ чугунъ, получаемый наиболѣе изъ Бельгіи, Великобританіи и Германіи. Желѣзо доставляется во Францію изъ Швеціи и Великобританіи; привозъ изъ Россіи маловаженъ, и противъ прежняго представляетъ

(*) Въ случаѣ привоза водъ иностраннымъ (непривилегированнымъ) флагомъ, платится около 66 к. до 1 р. 70 к. сер. съ пуда.

Digitized by Google

значительный упадокъ, напримѣръ, изъ С. Петербурга отпущено желѣза во Францію:

Въ 1772 г. . .	102,330 пуд.	Въ 1843 г. . .	39,586 пуд.
1773 . .	121,865 »	1844 . .	2,800 »
1782 . .	137,496 »	1845 . .	17,699 »

Бельгія мало нуждается въ привозѣ желѣза (около 100,000 пуд.) и чугуна (около 300,000 пуд.), потому что собственное производство уже весьма значительно и обезпечено пошлиною въ 60 к. съ пуда. Почти все количество этого металла доставляется въ Бельгію изъ Великобританіи, частью изъ Швеціи и Германіи.

Въ *Пруссіи* и въ нѣкоторыхъ другихъ владѣніяхъ Германскаго таможеннаго союза, желѣзное производство значительно распространилось, но не удовлетворяетъ возрастающей внутренней потребности и отъ того привозъ желѣза, чугуна и стали гораздо болѣе отпуска, составляющаго около 300,000 пудовъ, тогда какъ привозъ полосоваго, шиннаго и проч. желѣза доходитъ нынѣ до 2.000,000 пуд. и большая часть его получается изъ Великобританіи. Привозъ желѣза въ Германскій таможенный союзъ значительно увеличился въ короткое время: въ 1836—39 г. онъ составлялъ 831,724 пуд., а въ 1840—43 г. 2.303,220 пуд. Столь значительное умноженіе этого привоза побудило увеличить таможенную пошлину, для огражденія выгодъ внутренней промышленности, которая въ желѣзномъ производствѣ не можетъ состязаться съ Великобританіею. По тарифу Германскаго таможеннаго союза взимается съ желѣза: полосоваго и шиннаго 45 к., узкополоснаго 75 к. и сортоваго 90 к. сер. съ пуда.

Въ *Австрійской имперіи* желѣзное производство удовлетворяетъ внутренней потребности; количество желѣза, отпускаемаго изъ этой имперіи въ Германію, Италію и Левантъ доходитъ до 200,000 пуд. и сверхъ того вывозится около 120,000 пуд. стали въ Италію, Испанію, Францію, Турцію и Америку. Иностранное желѣзо обложено запретительною пошлиною отъ 1 р. 15 к. до 1 р. 85 к. съ пуда, и привозится только въ Тріестъ, порто-франко при Адріатическомъ морѣ; туда доставляется

Digitized by Google

Англійское и Русское желѣзо и вмѣстѣ съ Каринтскимъ (*), сбывается въ Левантъ и въ Италію; но количество Русскаго желѣза, привозимаго въ Тріестъ, маловажно.

Другія Европейскія государства, частью снабжаются собственнымъ желѣзомъ на необходимѣйшія издѣлія, наиболѣе же получаютъ его изъ Великобританіи и Швеціи; притомъ употребляютъ много иностранныхъ желѣзныхъ и стальныхъ издѣлій всякаго рода.

Въ прежнее время, Россія отпускала большое количество желѣза въ Левантъ; нынѣ и тамъ оно вытѣсняется Англійскимъ, которое превосходитъ его дешевизною и доставляется въ разнообразныхъ видахъ, примѣненныхъ къ потребностямъ Азіятцевъ; въ этомъ отношеніи Русское желѣзо, будучи обыкновенно въ одинаковыхъ полосахъ большаго размѣра, не такъ сподручно тамошнимъ мастерамъ, которые, при своихъ работахъ, не пользуются пособіемъ механическихъ устройствъ и потому нуждаются въ желѣзѣ многихъ, частью мелкихъ, сортовъ. Однако желѣзо нашихъ Уральскихъ заводовъ, по своей добротѣ, такъ уважается въ Левантѣ, что Англичане должны были класть на свое желѣзо Русскія клейма, чтобы успѣшнѣе продавать его въ томъ краѣ. Это доказываетъ, что Русское желѣзо, будучи болѣе примѣнено къ мѣстнымъ потребностямъ, могло бы тамъ состязаться съ Англійскимъ. Къ поддержанію этой отрасли торговли, уже были приняты мѣры нашимъ Правительствомъ: въ 1836 г, горное начальство передало на Златоустовскіе заводы полученныя изъ Турціи лекала разныхъ сортовъ желѣза, наиболѣе тамъ продаваемыхъ, и сдѣлало распоряженіе, чтобы, для опыта, было изготовлено нѣсколько тысячъ пудовъ подобнаго желѣза на вольную продажу въ Таганрогѣ, откуда оно вывозится въ Турцію. Неизвѣстно, воспользовались ли этимъ указаніемъ желѣзные заводчики и торговцы; но если наши промышленники не позаботятся объ изысканіи способовъ къ поддержанію сбыта Русскаго желѣза въ Левантѣ, то со временемъ оно можетъ быть тамъ совершенно вытѣснено иностраннымъ: въ 1832—36 г. отпущено желѣза изъ Россіи въ Турцію и Грецію 224,217 пуд., а въ 1842 — 46 г. 131,086 пуд.

(*) Изъ Каринтіи, Австрійской провинціи, въ которой желѣзное производство весьма значительно.

Digitized by Google

Вывозъ Русскаго желѣза по Азіятской торговлѣ въ послѣднее десятилѣтіе распредѣлялся слѣдующимъ образомъ:

	Среднія количества:		
	Въ 1834—38	1839—43	1844—46 г.
Въ Персію . . .	99,954	130,507	112,742 пуд.
Среднюю Азію .	49,233	42,046	59,008 »
прочія мѣста .	1,385	1,669	2,635 »
Итого .	150,572	174,222	174,385 пуд.

Въ Азіятскихъ земляхъ Россія не встрѣчаетъ иноземнаго соперничества по торговлѣ желѣзомъ, и всегда будетъ единственнымъ источникомъ, для снабженія ихъ этимъ металломъ, потому что географическое положеніе этой части Азіи устраняетъ ее отъ непосредственныхъ связей съ Европою. Но Азіятскіе народы, обитающіе въ Киргизскихъ степяхъ, Хивѣ, Бухаріи, Ташкентѣ и Кокантѣ, находятся еще въ такомъ грубомъ состояніи, что потребность ихъ въ желѣзѣ и средства ихъ къ обработкѣ его въ издѣлія весьма ограничены; отъ того сбытъ этого металла изъ Россіи въ Среднюю Азію вообще незначителенъ. Напротивъ того, въ Персіи, опередившей эти страны въ успѣхахъ образованности, потребленіе Русскаго желѣза почти вдвое болѣе, чѣмъ во всей Средней Азіи.

Изслѣдованія наши о торговлѣ Русскимъ желѣзомъ приводятъ къ заключенію, что нынѣ нельзя ожидать приращенія его сбыта въ Европѣ и Америкѣ и что только вывозъ его въ Азію еще можетъ увеличиться. Должно, впрочемъ, замѣтить, что уменьшеніе потребности въ Русскомъ желѣзѣ за границею сопровождается постояннымъ и значительнымъ умноженіемъ внутренняго расхода, къ очевидной пользѣ нашихъ желѣзныхъ заводовъ, которые, въ прежнее время, сбывая большую часть своего желѣза за границу, должны были отправлять его дальнимъ и затруднительнымъ путемъ на продажу къ портамъ, а нынѣ находятъ вѣрный и выгодный сбытъ своему произведенію на внутреннихъ рынкахъ.

Digitized by Google

III.

Развитіе отпуска мѣди изъ Россіи и вывозъ этого металла по Европейской и Азіятской ея торговлѣ. — Уменьшеніе заграничнаго сбыта Русской мѣди. — Средніе цѣны. — Вывозъ мѣди изъ С. Петербурга, южныхъ портовъ, Астрахани и чрезъ Азіятскую сухопутную границу. — Сбытъ Русской мѣди въ разныя страны Европы. — Отпускъ и привозъ этого металла въ главныхъ Европейскихъ государствахъ. — Сравнительная таблица отпуска мѣди изъ Великобританіи и Россіи. — Значительное развитіе этой отрасли Великобританской торговли. — Привозъ мѣди во Францію изъ Россіи, Великобританіи и др.; упадокъ сбыта Русской мѣди во Франціи. — Заграничныя пошлины съ мѣди. — Отпускъ мѣди изъ Россіи въ Азію.

Вывозъ мѣди изъ Россіи сдѣлался значительнымъ только съ двадцатыхъ годовъ нынѣшняго столѣтія, а до тѣхъ поръ былъ весьма маловаженъ и долгое время оставался запрещеннымъ, для удовлетворенія потребностей монетнаго двора, на выдѣлку мѣдной монеты. Средній отпускъ мѣди составлялъ въ 1767—69 г. 6,434 пуд., въ 1800 — 1806 г. 2,268 пуд., а въ 1807 — 18 г. 43,500 пуд. Казна, находя выгоднымъ, по существовавшимъ цѣнамъ на мѣдь, сплавить мѣдную монету стараго чекана въ штыки, для обращенія на продажу въ заграничный отпускъ, вмѣсто передѣла этой монеты на новую, приступила къ сплавкѣ и продажѣ такой мѣди съ 1817 г.; съ тѣхъ поръ по 1821 г. включительно было продано отъ казны переплавленной мѣди вмѣстѣ съ заводскою 574,450 пуд. Эта мѣра способствовала чрезвычайному умноженію вывоза мѣди; въ 1819 г. отпущено 117,596 пуд., въ 1820 г. 320,200, въ 1821 г. 335,089, въ 1823 г. 379,630 пуд. Въ послѣдствіи вывозъ уменьшился, какъ видно изъ слѣдующаго обозрѣнія:

Отпущено:	По торговлѣ: Европейской.	Азіятской.	Всего.	
Въ 1824 году	225,856	23,141	248,997	пуд.
1825 »	211,920	13,478	225,398	»
1826 »	227,503	7,029	234,532	»
1827 »	163,889	4,842	168,731	»
1828 »	87,857	13,948	101,805	»
Средняя сумма	183,405	12,487	195,892	»

Digitized by Google

Отпущено:	По торговлѣ: Европейской.	Азіятской.	Всего.	
Въ 1829 году	213,284	14,602	277,886	пуд.
1830 »	198,116	14,966	213,082	»
1831 »	102,433	11,976	114,409	»
1832 »	171,600	4,343	175,943	»
1833 »	232,989	8,875	241,864	»
Средняя сумма	183,684	10,952	194,636	»
Въ 1834 году	313,083	4,139	317,222	»
1835 »	195,953	5,254	201,207	»
1836 »	292,724	11,019	303,743	»
1837 »	137,383	5,192	142,575	»
1838 »	151,354	8,279	159,633	»
Средняя сумма	218,095	6,776	224,871	»
Въ 1839 году	95,064	11,957	107,021	»
1840 »	122,416	9,524	131,940	»
1841 »	115,161	2,184	117,345	»
1842 »	99,072	11,929	111,001	»
1843 »	66,145	10,296	76,441	»
Средняя сумма	99,571	9,178	108,749	»
Въ 1844 году	71,089	14,253	85,342	»
1845 »	73,792	9,171	82,963	»
1846 »	119,105	7,541	126,646	»
Средняя сумма	87,995	10,322	98,317	пуд.

Мѣдь вывозится изъ Россіи бо́льшею частью по Европейской ея торговлѣ; въ послѣдній періодъ, по пятилѣтней сложности, вывозъ въ Европу составлялъ около 90%, а въ Азію только 10 проц. всего отпуска.

Въ первые три періода, сложный отпускъ мѣди, по Европейской торговлѣ оставался почти въ одинаковомъ положеніи, простираясь, среднимъ числомъ около 180,000 до 200,000 пуд. въ годъ; но въ послѣдствіи уменьшился такъ, что средній отпускъ въ 1844—46 г. былъ уже почти на 60 проц. менѣе, чѣмъ въ 1834—38 г.

По Азіятской торговлѣ, въ новѣйшее время вывозъ нѣсколько увеличился, однако, сравнивая два крайніе періода, находимъ, что въ послѣдній отпущено на 17 проц. менѣе, противъ перваго періода.

Digitized by Google

Общая цѣнность отпуска мѣди представляла слѣдующія измѣненія:

	Среднія суммы. Количество.	Цѣнность.	Средняя цѣна за пудъ.
Въ 1824—28 г.	195,892 пуд.	1.905,255 руб.	9 р. 75 к. сер.
1829—33	194,636	1.709,416	8 78
1834—38	224,871	2.107,210	9 37
1839—43	108,749	1.063,135	9 77
1844—46	98,317	883,030	9 —

Отсюда видно, что мѣдь упала въ цѣнѣ только во второй періодъ; но съ тѣхъ поръ она стала дороже; и, вѣроятно, это было одною изъ причинъ уменьшенія вывоза въ 1839—43 г. и хотя въ послѣдніе годы цѣна понизилась, однако отпускъ не переставалъ упадать.

Мѣдь, вывозимая изъ Россіи, получается съ заводовъ, находящихся въ Пермской и Оренбургской губерніяхъ, и доставляется для заграничнаго отпуска тѣми же путями, о которыхъ мы упомянули выше, говоря о доставкѣ желѣза въ С. Петербургъ, на Нижегородскую ярмарку, въ Астрахань и другія мѣста. Отпускъ мѣди распредѣлялся слѣдующимъ образомъ:

По Европейской торговлѣ.	Изъ С. Петербурга.	Южныхъ портовъ	Прочихъ мѣстъ.	Всего.
Въ 1824—28 г.	172,938	8,836	1,631	183,405 пуд.
1829—33	165,587	13,229	4,868	183,684 »
1834—38	196,858	19,302	1,935	218,095 »
1839—43	94,593	4,470	508	99,571 »
1844—46	77,424	10,171	400	87,995 »

По Азіятской торговлѣ	чрезъ Астрахань.	чрезъ сухопутную границу.	Всего.
Въ 1824—28 г.	10,537	1,950	12,487 пуд.
1829—33	8,518	2,434	10,952 »
1834—38	3,344	3,432	6,776 »
1839—43	5,395	3,783	9,178 »
1844—46	5,231	5,091	10,322 »

Мѣдь вывозится большею частью чрезъ С. Петербургскій портъ. Въ послѣдніе годы, вывозъ ея отсюда составлялъ около $^9/_{10}$ всего отпуска по Европейской торговлѣ. Значительный упадокъ этой торговли оказался въ пятилѣтіе съ 1839 по 1843 г.:

Digitized by Google

вывозъ мѣди уменьшился противъ предъидущаго періода на половину.

Вывозъ мѣди чрезъ Одессу и другіе южные порты, вообще маловажный въ сравненіи съ С. Петербургскимъ отпускомъ, постоянно возрасталъ въ первые три періода, но въ 1839—43 г. уменьшился противъ предъидущаго на 76%.

По Азіятской торговлѣ вывозится небольшое количество мѣди; отпускъ ея чрезъ сухопутную границу представляетъ постоянное приращеніе, и въ послѣдній періодъ отпущено почти втрое болѣе, чѣмъ въ первый, но въ то же время уменьшился вдвое отпускъ мѣди изъ Астрахани.

Для изслѣдованія причинъ упадка этой отрасли нашей внѣшней торговли, разсмотримъ предварительно, въ какомъ количествѣ, и въ какія иностранныя земли сбывается Русская мѣдь и въ какой степени встрѣчаетъ она тамъ совмѣстничество другихъ странъ по привозу этого металла.

Мѣди отпущено изъ Россіи по Европейской торговлѣ:

	Въ 1829—33	1834—38	1839—43	1844—46 г.	
Въ Францію	119,167	114,612	33,560	24,579	пуд.
Пруссію	8,252	27,099	30,048	33,234	»
Ганзейскіе города .	8,426	12,097	2,818	1,357	»
Голландію	11,145	28,634	13,261	7,828	»
Австрію .	10,915	6,337	1,553	3,816	»
Италію .	2,142	2,853	1,056	1,376	»
Турцію .	4,349	6,401	1,062	2,902	»
Зундъ и проч. мѣста	18,983	22,065	16,213	12,903	»
Итого	183,684	218,095	99,571	87,995	»

До новѣйшаго времени, Франція была главнымъ истокомъ для Русской мѣди: вывозъ туда составлялъ въ первый періодъ 64%, во второй 52%, въ третій 33%, а въ послѣдній только 27% всего отпуска, и на 83% менѣе, чѣмъ въ первый періодъ. Другія Европейскія государства, между которыми распредѣлялся вывозъ мѣди по небольшимъ количествамъ, также стали получать ее въ меньшей пропорціи, за исключеніемъ Пруссіи; сбытъ мѣди въ это государство представляетъ постоянное приращe-

Digitized by Google

ніе, и въ послѣдній періодъ уже превышалъ вывозъ ея во Францію.

Мѣдь добывается во многихъ странахъ Европы, но заграницу вывозится только изъ Великобританіи, Россіи, Норвегіи, Швеціи, Австрійской имперіи и Турціи. По новѣйшимъ свѣдѣніямъ, годичный отпускъ этого металла составляетъ слѣдующія количества:

Изъ Великобританіи	около	850,000 пуд.
Россіи	100 —	200,000 »
Норвегіи	40 —	50,000 »
Швеціи		35,000 »
Австрійской имперіи		30,000 »
Турціи		25,000 »
Всего .	около	1.200,000 пуд.

Изъ этого количества привозится:

Въ Францію	около	420,000 пуд.
Бельгію	»	120,000 »
Германскій таможенный союзъ . .	»	90,000 »
Голландію	»	30,000 »
Данію	»	24,000 »
Италію	»	20,000 »
Итого . .	около	725,000 пуд.

Остальная часть (475,000 пуд.) расходится въ другія страны Европы, наиболѣе же въ Остиндію и Америку.

Во внѣшней торговлѣ мѣдью первое мѣсто занимаетъ Великобританія, по отпуску, а Франція—по привозу. Изъ всего означеннаго количества этого металла Великобританія отпускаетъ почти $^2/_5$, а Франція получаетъ $^1/_3$.

Вся масса мѣди, привозимой въ Европейскія государства, не доходитъ до количества, какое отпускаетъ Великобританія, сбывающая $^3/_5$ своего отпуска въ Остиндію и Америку, а $^2/_5$ въ Европу. Послѣдняя служитъ ближайшимъ истокомъ для мѣди тѣхъ странъ, которыя отпускаютъ ее за границу, но совокупный отпускъ ихъ составляетъ не болѣе $^2/_5$ всего привоза мѣди въ Европейскія государства; остальная же доля пополняется привозомъ туда этого металла изъ Великобританіи.

Digitized by Google

И такъ самое сильное соперничество въ заграничномъ сбытѣ мѣди, на всѣхъ иностранныхъ рынкахъ, представляется со стороны Великобританіи, которая имѣетъ въ этой торговлѣ значительный перевѣсъ надъ другими странами.

Вывозъ мѣди изъ Великобританіи, съ 1831 по 1845 г. включительно, составлялъ по пятилѣтнимъ сложностямъ, слѣдующія количества: въ 1831—35 г. 647,787 пуд., въ 1836—40 г. 819,667, а въ 1841—45 г. 1.155,040 пуд. Такому приращенію этого отпуска много способствовало то, что Великобританія, кромѣ мѣди, получаемой изъ собственныхъ рудниковъ, сбываетъ въ иностранныя земли мѣдь, добываемую изъ мѣдной руды, которая привозится туда, въ видѣ баласта, большою частью изъ Кубы, Чили и другихъ странъ Америки.

Сравнимъ теперь отпускъ мѣди изъ Великобританіи съ вывозомъ этого металла изъ Россіи, за тѣ же періоды.

Отпущено:	Въ 1831—35	1836—40	1841—45 г.
Изъ Великобританіи .	647,787	819,667	1.155,040 пуд
Россіи	210,125	168,982	94,618 »

Отпускъ изъ Великобританіи превышалъ количество мѣди, вывезенной изъ Россіи, въ первый періодъ—втрое, а въ послѣдній—болѣе, чѣмъ вдесятеро. Вывозъ Русской мѣди уменьшился почти на 55%, а вывозъ мѣди изъ Великобританіи увеличился на 78%.

Великобританія отпускаетъ большое количество мѣди въ Остиндію, Соединенные Штаты, Вестиндію, Бразилію и другія отдаленныя страны, куда Русская мѣдь никогда не отправляется, но въ Европѣ соперничество Великобританіи въ этой отрасли торговли становится болѣе и болѣе ощутительнымъ, особенно по сбыту во Францію, Голландію и Германію. Для сравненія отпусковъ туда мѣди изъ Великобританіи и Россіи, остановимся на слѣдующихъ трехъ періодахъ:

Отпущено мѣди:

Въ 1831—35 г.	Во Францію.	Нидерланды.	Германію (*).
Изъ Россіи	125,817	18,154	13,183 пуд.
Великобританіи .	122,343	38,325	13,506 »
Въ 1836—40 г.			
Изъ Россіи	67,752	19,178	6,765 »
Великобританіи .	239,490	91,665	23,684 »

(*) Кромѣ Пруссіи.

Digitized by Google

Въ 1841—45 г.	Во Францію.	Нидерланды.	Германію.
Изъ Россіи	25,967	12,083	1,935 пуд.
Великобританіи .	387,144	105,950	42,453 »

Во Францію вывезено изъ Россіи въ первый періодъ почти такое же количество мѣди, какъ изъ Великобританіи; но уже во вторый періодъ вывозъ Русской мѣди былъ на 71%, а въ послѣдній на 93% менѣе противъ отпуска изъ этаго государства. Сбытъ мѣди изъ Россіи во Францію уменьшился на 79%, тогда какъ вывозъ изъ Великобританіи увеличился втрое.

Отпускъ Русской мѣди въ Нидерланды, въ оба первые періода, былъ почти одинаковъ, а въ послѣдній—на 37% менѣе. Напротивъ того, изъ Великобританіи отпущено туда мѣди въ послѣднее пятилѣтіе на 63% болѣе, нежели въ первое.

Чрезъ Ганзейскіе города отпущено мѣди въ Германію изъ Россіи въ послѣдній періодъ на 85% менѣе, нежели въ первый. Вывозъ туда этого металла изъ Великобританіи въ первый періодъ равнялся отпуску изъ Россіи, а въ послѣдній уже былъ на 214% болѣе.

Франція, употребляющая самое большое количество иностранной мѣди, снабжалась прежде этимъ металломъ преимущественно изъ Россіи и служила главнымъ истокомъ для Русской мѣди въ заграничномъ сбытѣ. Отъ того уменьшеніе ея вывоза во Францію, въ новѣйшее время сдѣлалось причиною значительнаго упадка этой отрасли нашей внѣшней торговли. Въ какой мѣрѣ уменьшился сбытъ Русской мѣди въ это государство, въ теченіи двадцати лѣтъ, можно видѣть изъ слѣдующаго обозрѣнія.

Привезено мѣди во Францію:

	Въ 1821—25	1826—30	1831—35	1836—40 г.
Изъ Россіи . . .	181,278	134,453	128,230	82,637 пуд.
Великобританіи	9,134	37,235	144,343	231,653 »
прочихъ мѣстъ	98,066	120,033	90,013	104,626 »
Итого .	288,478	291,721	362,586	418,916 пуд.

Упадокъ привоза изъ Россіи обнаружился еще болѣе въ слѣдующее пятилѣтіе.

Digitized by Google

Средній привозъ	въ 1841—45 г.
Изъ Россіи	26,680 пуд.
Великобританіи	408,788 »
Турціи	16,074 »
Америки	61,298 »
прочихъ мѣстъ	47,189 »
Итого .	560,029 пуд.

Привозъ мѣди во Францію возрастаетъ изъ всѣхъ странъ, кромѣ Россіи: въ 1841—45 г. привезено Русской мѣди, среднимъ числомъ, только 26,680 пуд., а въ 1821—25 г. средній ея привозъ составлялъ 181,278 пуд., но съ тѣхъ поръ постоянно уменьшался. Напротивъ того, привозъ изъ Великобританіи въ первый періодъ былъ весьма маловаженъ, менѣе 10,000 пуд., потомъ сталъ значительно усиливаться и возвысился до 400,000 пуд., такъ, что наконецъ составлялъ почти три четверти всего количества мѣди, привезенной во Францію. Въ меньшей пропорціи увеличился привозъ изъ другихъ странъ, однако также представляетъ постоянное приращеніе и въ 1841—45 г. былъ на 27% болѣе, чѣмъ въ 1821—25 г.

Въ новѣйшее время Франція стала получать большое количество мѣди изъ Америки. Такимъ образомъ нынѣ возникаетъ совмѣстничество въ снабженіи Европы этимъ металломъ изъ отдаленнѣйшихъ странъ, откуда прежде онъ вовсе не вывозился.

Во всѣхъ Европейскихъ государствахъ, нуждающихся въ привозѣ мѣди, она обложена умѣренною пошлиною; съ штыковой красной мѣди взимается: во Франціи 4 к., въ Бельгіи 2 к., въ Германскомъ таможенномъ союзѣ 15 к., въ Австрійской имперіи 16 к. сер. съ пуда.

Эти страны, какъ мы видѣли выше, употребляютъ наибольшее количество иностранной мѣди и сбытъ ея тамъ долженъ возрастать съ умноженіемъ потребностей въ этомъ металлѣ для разныхъ производствъ. По этому можно бы ожидать, что вывозъ туда Русской мѣди будетъ увеличиваться, но приращенію ея сбыта въ упомянутыхъ странахъ, особенно во Франціи и въ Нидерландахъ, препятствуетъ значительный привозъ туда этого металла изъ Великобританіи, а ближайшія къ

Digitized by Google

Россіи иностранныя государства снабжаются мѣдью также изъ Норвегіи и Швеціи.

Турція, получавшая прежде изъ Россіи, ежегодно, нѣсколько тысячъ пудовъ мѣди чрезъ Одессу, нынѣ почти не нуждается въ привозѣ этого металла и сама стала отпускать мѣдь въ иностранныя земли, съ тѣхъ поръ, какъ усилилась разработка Токатскихъ рудниковъ въ Анатоліи.

Вывозъ въ Азію не можетъ представить Россіи вознагражденія за упадокъ сбыта Русской мѣди въ Европѣ; по крайней мѣрѣ до сихъ поръ сбытъ ея по Азіятской торговлѣ всегда былъ весьма незначителенъ.

Отпущено:	Въ 1834—38	1839—43	1844—46 г.	
Въ Персію	2,988	5,349	5,491	пуд.
Бухарію	2,664	3,245	4,308	»
прочія мѣста . . .	1,124	584	323	»
Итого .	6,776	9,178	10,322	пуд.

Въ послѣдній періодъ вывозъ мѣди по Азіятской торговлѣ нѣсколько увеличился, однако нынѣшній отпускъ все еще не сравнялся съ количествомъ, какое вывозилось въ 1824 — 28 г.; въ то время средній вывозъ мѣди чрезъ Астрахань доходилъ до 10,537 пуд., а въ 1844—46 г. отпущено этимъ путемъ 5,231 пуд. Извѣстно, что въ новѣйшее время, въ сѣверной Персіи предпринята разработка мѣдныхъ рудниковъ, которые переданы въ распоряженіе Англійскихъ мастеровъ. Усилившееся добываніе тамъ мѣди, вѣроятно, было поводомъ къ уменьшенію привоза этого металла изъ Астрахани.

Что касается до отпуска мѣди по Европейской торговлѣ, то изъ фактовъ, приведенныхъ выше, можно сдѣлать, относительно заграничнаго сбыта мѣди, такое же заключеніе, какое сдѣлано объ отпускѣ желѣза, а именно: что значительнаго приращенія ея вывоза изъ Россіи нельзя ожидать, ибо потребленіе этого металла, съ развитіемъ внутренней промышленности, быстро возрастаетъ и такимъ образомъ, представляется удобнѣйшій и выгоднѣйшій сбытъ на мѣстѣ, въ замѣнъ отпуска на чужеземные рынки, съ которыхъ Русская мѣдь вытѣсняется иностранною.

Digitized by Google

МЯГКАЯ РУХЛЯДЬ.

Отпускъ, привозъ и транзитъ мягкой рухляди въ Россіи. — Вывозъ мягкой рухляди изъ Россіи на Лейпцигскія ярмарки и въ другія мѣста, чрезъ С. Петербургъ, Одессу, Радзивиловъ и проч. — Сбытъ мягкой рухляди чрезъ С. Петербургскій портъ. — Отпускъ заячьихъ шкуръ; ихъ цѣны и сортировка. — Главныя мѣста ихъ сбыта. — Торговля мягкою рухлядью на Лейпцигскихъ ярмаркахъ. — Закупка тамъ пушныхъ товаровъ для Россіи. — Таможенныя пошлины съ мягкой рухляди и вліяніе ихъ на привозъ этого товара. — Движеніе привоза мягкой рухляди моремъ и сухимъ путемъ, по Европейской границѣ. — Привозъ и отпускъ мягкой рухляди по Азіятской торговлѣ. — Сбытъ разныхъ пушныхъ товаровъ въ Китай. — Упадокъ промѣна мягкой рухляди въ Кяхтинскомъ торгѣ.

Россія и сѣверная Америка доставляютъ для внѣшней торговли значительное количество мягкой рухляди, которою большая часть Европы запасается на Лейпцигскихъ ярмаркахъ. Кромѣ этого главнаго рынка, куда свозятся Американскіе, Русскіе и другіе пушные товары на продажу для разныхъ странъ Европы, Китай служитъ важнѣйшимъ истокомъ для сбыта мягкой рухляди изъ Россіи. Съ 1841 по 1846 г. средній отпускъ Русскихъ пушныхъ товаровъ составлялъ слѣдующія суммы:

	Отпущено: Мягкой рухляди.	Заячьихъ шкуръ.
Въ *Европу*:		
Къ Лейпцигскимъ ярмаркамъ на	640,161	210,348 р. сер.
Въ прочія мѣста	213,030	18,800 »
Итого на	853,191	229,148 р. сер.
Въ *Азію*:		
Въ Китай	1.394,080	— »
прочія мѣста	206,211	— »
Итого на	1 600,291	— р. сер.
Всего вообще на	2.682,630	р. сер.

Digitized by Google

По Европейской торговлѣ нашей самое большое количество мягкой рухляди и заячьихъ шкуръ отправляется къ Лейпцигскимъ ярмаркамъ: цѣнность вывезенныхъ туда пушныхъ товаровъ составляла около 80% изъ суммы всего отпуска ихъ въ Европу; остальная же доля отпущена мимо этихъ ярмарокъ въ разныя Европейскія государства. Въ нашей Азіятской торговлѣ сбытъ мягкой рухляди въ Китай составлялъ почти такую же пропорцію, до какой простирается отпускъ пушныхъ товаровъ изъ Россіи на Лейпцигскія ярмарки по Европейской ея торговлѣ. Цѣнность мягкой рухляди, промѣненной Китайцамъ въ Кяхтѣ, доходила до 87% изъ суммы всего отпуска ихъ въ Азію, а въ общей цѣнности пушныхъ товаровъ всякаго рода, отпущенныхъ изъ Россіи въ 1841—46 г., вывозъ ихъ въ Китай составлялъ слишкомъ 50% или половину всей суммы отпуска.

Въ этой отрасли внѣшней торговли, Россія, по изобилію и разнообразію добываемыхъ въ ней дорогихъ и дешевыхъ мѣховыхъ товаровъ, не встрѣчаетъ соперничества со стороны Европейскихъ государствъ, гдѣ звѣриная ловля давно уже вышла изъ круга народныхъ промысловъ. Однако, сильное соперничество въ этомъ отношеніи возникло со стороны сѣверной Америки, гдѣ звѣроловная промышленность значительно усилилась, съ умноженіемъ въ Европѣ требованія на Американскіе мѣха. Англо-Американцы и Англичане учредили мѣховыя компаніи для промысла пушныхъ товаровъ въ своихъ Сѣверо-Американскихъ владѣніяхъ, и стали снабжать мягкою рухлядью не только западную Европу, но и Россію, куда наиболѣе требуются Американскія енотовыя и медвѣжьи шкуры. Въ 1841—46 г. средній привозъ Американскихъ пушныхъ товаровъ, доставляемыхъ большею частью съ Лейпцигскихъ ярмарокъ, простирался на 737,000 р. сер.

Сверхъ того, почти на такую же сумму Россія получаетъ изъ-за границы, частью для собственнаго потребленія, частью для промѣна въ Китай, пушные товары Европейскаго и Азіятскаго происхожденія. Весь привозъ ихъ въ 1841—46 г. составлялъ, среднимъ числомъ, по цѣнѣ до 726,000 р. сер. въ годъ. Въ то же время отпускъ ихъ транзитомъ въ Китай простирался ежегодно на 226,000 р. сер.

Digitized by Google

И такъ, цѣнность мягкой рухляди, обращавшейся во внѣшней торговли Россіи, по отпуску, привозу и транзиту, доходила въ это пятилѣтіе до 4.370,000 р. сер. въ годъ.

Приступая къ изслѣдованію объема и движенія разныхъ отраслей этой торговли, по главнымъ ея направленіямъ, замѣтимъ предварительно, что въ «Видахъ Торговли» всѣ роды пушныхъ товаровъ показаны совокупно подъ общимъ названіемъ «мягкой рухляди,» отъ которой отдѣлены только «заячьи шкуры.» По этой причинѣ, не имѣя возможности разсматривать отпускъ и привозъ каждаго товара особо, ограничиваемся здѣсь общими выводами изъ этихъ отчетовъ. На основаніи ихъ, наше обозрѣніе раздѣляется на двѣ части: въ первой разсматривается отпускъ и привозъ по Европейской торговлѣ, а въ послѣдней —по Азіятской.

А. *По Европейской торговлѣ.* Вывозъ изъ Россіи мягкой рухляди составлялъ слѣдующія среднія суммы въ годъ:

	Въ 1829—33	1834—38	1839—43	1844—46 г.	
На Лейпцигскія ярмарки (*) на	387,066	591,977	638,435	842,198	р. сер.
Въ проч. мѣста	113,609	118,807	68,938	162,091	»
Всего на	500,675	710,784	707,373	1.004,289	р. сер.
Въ томъ числѣ:					
Моремъ:					
Чрезъ С. Петербургъ . .	76,210	173,648	407,475	771,420	»
» Одессу . .	17,634	27,145	17,293	38,795	»
» др. порты	10,226	5,096	22,361	2,174	»
Итого на	104,070	205,909	41,129	812,389	р. сер.
Сухимъ путемъ:					
Чрезъ Рэдзивиловъ . . .	366,225	479,012	230,872	84,447	»
» др. мѣста	30,380	25,863	29,372	107,253	»
Итого на	396,605	504,875	260,244	191,700	р. сер.

(*) Цѣнность мягкой рухляди, отправленной въ Лейпцигъ, исчислена по отпуску ея въ Любекъ, Штетинъ и Броды, потому что преимущественно чрезъ эти пункты отправляются пушные товары, идущіе изъ Россіи къ Лейпцигскимъ ярмаркамъ.

Digitized by Google

Сбытъ мягкой рухляди на Лейпцигскихъ ярмаркахъ постоянно возрасталъ: въ 1844—46 г. средняя цѣнность ея отпуска туда была на 117% болѣе, чѣмъ въ 1829 — 33 г., и эти ярмарки, при упадавшемъ вывозѣ мягкой рухляди въ другія мѣста, сдѣлались важнѣйшимъ центромъ продажи Русскихъ пушныхъ товаровъ, которые отсюда расходятся по разнымъ странамъ Европы.

Отпускъ мягкой рухляди моремъ производится большею частью чрезъ С. Петербургскій портъ, куда она доставляется изъ Москвы, съ Нижегородской и Ирбитской ярмарокъ, гдѣ дѣлаются главныя закупки пушныхъ товаровъ для внутренней торговли и для заграничнаго сбыта. Чрезъ С. Петербургъ идетъ мягкая рухлядь наиболѣе въ Любекъ, на Лейпцигскія ярмарки, и въ новѣйшее время значительно увеличилась отправка этимъ путемъ, въ слѣдствіе учрежденія пароходства между С. Петербургомъ и Любекомъ. Въ послѣдніе годы этотъ транзитъ направился къ Штетину, посредствомъ пароходства, учрежденнаго между этимъ портомъ и С. Петербургомъ. Доставка товаровъ на Лейпцигскія ярмарки чрезъ Штетинъ, производится дешевле и скорѣе нежели чрезъ Любекъ, и потому, вѣроятно, Штетинскій путь будетъ предпочтенъ для сношеній между С. Петербургомъ и Лейпцигомъ.

Съ тѣхъ поръ какъ пароходство открыло для торговли мягкою рухлядью новые, удобнѣйшіе, способы доставки этого товара къ Лейпцигскимъ ярмаркамъ, сухопутный провозъ туда чрезъ Радзивиловъ на Броды, куда еще недавно отправлялась большая часть транспортовъ съ мягкою рухлядью, сталъ уменьшаться. Сбытъ ея очевидно выигралъ отъ умноженія отправки на пароходахъ. Весь этотъ товаръ доставляется чрезъ сухопутную границу для Лейпцигскихъ ярмарокъ изъ тѣхъ же мѣстъ, гдѣ онъ закупается для отправки туда чрезъ С. Петербургъ; но провозъ отъ Москвы и Нижегородской ярмарки до С. Петербурга, и доставка отсюда въ Лейпцигъ, чрезъ Любекъ или Штетинъ, стоитъ дешевле сухопутнаго провоза отъ Москвы до Лейпцига.

Въ «Видахъ Торговли,» какъ выше замѣчено, вывозъ мягкой рухляди чрезъ всѣ пункты границы показанъ только по цѣнѣ, безъ означенія рода и количества пушныхъ товаровъ.

Digitized by Google

За недостатком подробнѣйшихъ свѣдѣній, помѣщаемъ здѣсь извлеченіе изъ отчетовъ, напечатанныхъ въ «Коммерческой Газетѣ,» объ отпускѣ мягкой рухляди изъ С. Петербургскаго порта, чрезъ который она вывозится нынѣ въ наибольшемъ количествѣ.

	Средній отпускъ.			
	Въ 1834—38	1839—43	1844—46 г.	
Шкуръ барсуковыхъ .	639	2,099	4,075	шт.
» бѣличьихъ . .	469,000	1.424,527	2.430,511	»
» горностаевыхъ .	45,817	95,011	187,449	»
» собольихъ . .	461	3,456	1,730	»
» заячьихъ . . .	205,495	89,393	139,215	»
» кошачьихъ . .	1,835	796	4,320	»
Хвостовъ бѣличьихъ .	1.329,071	1.799,051	4.234,027	»
Мѣховъ » . .	1,265	899	1,780	»

Вывозъ чрезъ С. Петербургъ бѣличьихъ шкуръ и хвостовъ, равно какъ горностаевыхъ и барсуковыхъ шкуръ, въ новѣйшее время значительно увеличился; напротивъ того, въ сбытѣ заячьихъ шкуръ оказывается упадокъ, отъ того, что онѣ вывозятся къ Лейпцигскимъ ярмаркамъ большею частью чрезъ сухопутную границу на Радзивиловъ, куда доставляютъ ихъ изъ ближайшихъ мѣстъ и съ Украинскихъ ярмарокъ.

Заячьи шкуры отдѣлены въ «Видахъ Торговли» отъ прочей мягкой рухляди и показаны въ числѣ товаровъ къ рукодѣліямъ и фабрикамъ служащихъ, какъ матеріялъ не только для скорняжнаго мастерства, но и для выдѣлки шляпъ, перчатокъ, чулокъ и тому подобнаго. По вѣсу и цѣнѣ средній отпускъ заячьихъ шкуръ составлялъ слѣдующія суммы:

Въ 1824—28 г.	11,327 пуд.	на 456,390	р. сер.
1829—33	9,084 »	227,777	»
1834—38	14,917 »	272,270	»
1839—43	13,916 »	271,279	»
1844—46	16,165 »	277,460	»

Въ общей сложности сбытъ заячьихъ шкуръ не уменьшился; но цѣнность ихъ значительно упала, вѣроятно, въ слѣдствіе распространенія фабрикаціи шелковыхъ шляпъ въ замѣнъ пу-

Digitized by Google

ховыхъ, которыя выдѣлываются изъ заячьей пуши. Чрезвычайное пониженіе цѣнъ на заячьи шкуры поддерживаетъ ихъ сбытъ на Лейпцигскихъ ярмаркахъ. По объявленнымъ при отпускѣ цѣнамъ, по которымъ исчислена здѣсь цѣнность всего вывоза заячьихъ шкуръ, находимъ, что круглымъ числомъ за пудъ (считая въ немъ около 60 шкуръ) приходится: въ 1824—28 г. 40 р., въ 1829—33 г. 25 р., въ 1834—38 г. 17 р., въ 1839—43 г. 19 р., а въ 1844—46 г. 17 р. сер. При такихъ низкихъ цѣнахъ вывозъ этого товара въ послѣднее трехлѣтіе, превзошелъ количество, отпущенное въ предъидущіе періоды.

Заячьи шкуры, при отпускѣ чрезъ С. Петербургскій портъ, до 1848 г. подвергались браку, а съ этого года бракъ предоставленъ на волю купечества. По установленнымъ правиламъ для брака заячьихъ шкуръ, русаковъ дѣлятъ обыкновенно на три сорта. *Первымъ сортомъ* называются тѣ, которыхъ ловятъ въ теченіе зимы, съ ноября до половины марта; они имѣютъ на себѣ полный пухъ; 750 кожъ этого сорта принимаются за тысячу. Ко *второму сорту*, называемому «недоцвѣтомъ,» принадлежатъ шкуры, которыя, бывъ добыты въ октябрѣ, еще не имѣютъ на себѣ полнаго пуха; въ этотъ сортъ идутъ шкуры, откинутыя изъ перваго сорта; на нихъ бываютъ большія мѣста безъ пуха. Такихъ шкуръ принимаютъ три за двѣ, и въ дополненіе къ тысячѣ полагается 225 за 150. *Третій сортъ* составляютъ шкуры, добываемыя въ августѣ и сентябрѣ; у нихъ вмѣсто пуха одна только ось или шерсть. Такія шкуры, въ сравненіи съ первымъ сортомъ, считаются двѣ за одну, т. е., въ дополненіе къ тысячѣ полагается двѣсти за сто; слѣдовательно, въ тысячѣ должно быть 1,175 штукъ. *Бѣлыхъ зайцевъ* дѣлятъ на два сорта: къ первому относятся тѣ, которые совсѣмъ бѣлы; въ тысячѣ считаютъ ихъ 750. Во второй сортъ отбираются тѣ, которыя изъ сѣра, считая полтора за одного, или три за два, то есть, 375 за 250, что составитъ въ тысячѣ 1,125 шт. Оказавшіеся въ партіи гнилыя, прѣлыя, подъѣденные молью или мышами — выкидываются; онѣ не допускаются въ заграничный отпускъ, но оставляются здѣсь, подъ названіемъ «домашнихъ.»

Бракъ для заячьихъ шкуръ былъ учрежденъ только при С. Петербургскомъ портѣ и можетъ быть это было одною изъ

Digitized by Google

причинъ уменьшенія отпуска ихъ чрезъ этотъ портъ, потому что вывозимыя чрезъ сухопутную границу и другія мѣста отправляются безъ брака, и, слѣдовательно, не подвергаются лишнимъ расходамъ. Доказательствомъ, что бракъ нисколько не поддерживаетъ этой отрасли торговли, служитъ упадокъ вывоза заячьихъ шкуръ изъ С. Петербурга, между тѣмъ какъ сбытъ ихъ чрезъ сухопутную границу увеличивается, какъ видно изъ слѣдующей таблицы:

Отпущено:

Заячьихъ шкуръ: Въ	1829—33	1834—38	1839—43	1844—46 г.	
На Лейпцигскія ярмарки . . . на	141,560	181,893	250,398	221,945	руб.
Въ прочія мѣста .	86,217	90,377	20,881	55,515	»
Всего на	227,777	272,270	271,279	277,460	руб.
Въ томъ числѣ:					
Моремъ:					
Чрезъ С. Петербургъ	45,115	64,832	36,193	38,771	»
» другіе порты	13,953	31,657	9,780	5,752	»
Итого на	59,068	96,489	45,973	44,523	руб.
Сухимъ путемъ:					
Чрезъ Радзивиловъ на	120,955	168,656	218,092	200,156	»
» прочія мѣста	47,754	7,125	7,214	32,781	»
Итого на	168,709	175,781	225,306	232,937	руб.

Средняя цѣнность отпуска заячьихъ шкуръ чрезъ сухопутную границу въ 1844 — 46 г. была на 38% болѣе, чѣмъ въ 1829 — 33 г., а вывозъ ихъ моремъ уменьшился, противъ 1834 — 38 г., на 53%.

На Лейпцигскихъ ярмаркахъ дѣлаются закупки Русской мягкой рухляди и заячьихъ шкуръ, для Германіи, Франціи, Нидерландовъ и другихъ мѣстъ. На эти же ярмарки свозятся Американскіе и Нѣмецкіе пушные товары, для продажи ихъ въ Германію, Россію, Молдавію и другія мѣста. Обыкновенный привозъ мягкой рухляди всякаго рода на Лейпцигскія ярмарки составляетъ приблизительно слѣдующія количества:

Digitized by Google

Мягкой рухляди:		На ярмарке.	
1) *Русской.*		Пасхальную.	Михайловскую.
Мерлушки Астраханской	около	5— 6,000	4— 6,000 шт.
» крашеной . .	»	100—200,000	150,000 »
» Крымской . .	»	15,000	40— 80,000 »
» Украинской .	»	400	500 кипъ.
Лисицъ	»	1,200	— шт.
Колонковыхъ хвостовъ .	»	500	400 сорок.
Хорьковъ	»	500	— »
Горностаевъ	»	2— 3,000	3,000 »
Соболей	»	2,000	1— 2,000 шт.
Барсуковъ	»	15,000	20,000 »
Бѣлки	»	800,000	600,000 »
Бѣличьихъ хвостовъ . .	»	4—500,000	4—500,000 »
Заячьихъ шкуръ . . .	»	500—750,000	300—500,000 »
2) *Нѣмецкой:*			
Лисицъ	»	100—180,000	40,000 »
Куницъ	»	800— 1,200	800 сорок.
Хорьковъ	»	1,500	600 »
Кошки	»	30,000	10—15,000 дюж.
Барсуковъ	»	20,000	— шт.
Выдръ	»	5,000	5,000 »
3) *Американской:*			
Лисицъ	»	75,000	75,000 »
Хорьковъ	»	1,500	2,200 »
Выдръ	»	6,000	4,000 »
Медвѣдей черныхъ . .	»	4— 5,000	2,000 »
Енотовъ	»	150—200,000	250,000 »
Ильковъ	»	3,000	— »
Выхуколей	»	80—100,000	60,000 »
Рысей	»	4,000	8,000 »
Волковъ	»	5,000	4,000 »
Норковъ	»	600	100 сорок.

Эти приблизительныя свѣдѣнія могутъ дать понятіе о важности торговли мягкою рухлядью на Лейпцигскихъ ярмаркахъ, и хотя привозъ ея вообще очень измѣнчивъ, однако, по при-

Digitized by Google

веденнымъ нами цыфрамъ можно по крайней мѣрѣ судить о пропорціи продаваемыхъ тамъ пушныхъ товаровъ разнаго рода.

Пушные товары, доставляемые туда изъ Россіи, большою частью принадлежатъ къ самымъ дешевымъ, необходимымъ въ общемъ употребленіи, и съ ними соперничаетъ только Нѣмецкая мягкая рухлядь, которой количество, сравнительно, всегда бываетъ маловажно. Что же касается до Американской мягкой рухляди, то на Лейпцигскія ярмарки она доставляется, почти исключительно, такихъ сортовъ, которые не водятся въ Россіи, или, по своему достоинству, предпочитаются однороднымъ Русскимъ пушнымъ товарамъ; напримѣръ: лисьи, выдровыя, медвѣжьи и енотовыя шкуры, для закупки которыхъ пріѣзжаютъ въ Лейпцигъ Русскіе купцы. Съ тамошнихъ ярмарокъ ежегодно привозится въ Россію Американская рухлядь на значительную сумму. Правильный ввозъ иностранныхъ пушныхъ товаровъ въ Россію весьма увеличился въ новѣйшее время, съ тѣхъ поръ, какъ Правительство облегчило тарифныя постановленія по этой статьѣ. По тарифу 1822 г., для Европейской торговли, былъ запрещенъ привозъ въ Россію не только всякихъ мѣховыхъ издѣлій, но и всякой мягкой рухляди, кромѣ медвѣжьихъ, енотовыхъ, тигровыхъ, барсовыхъ, львиныхъ, зебровыхъ и леопардовыхъ шкуръ. Дозволенныя шкуры были обложены высокою пошлиною, именно: медвѣжьи по 4 р., енотовыя по 2 р., а прочія по 5 р. сер. съ фунта. При такомъ тарифѣ правильный ввозъ иностранныхъ употребительнѣйшихъ пушныхъ товаровъ оставался незначительнымъ. Нынѣшнимъ тарифомъ, привозъ черно-бурыхъ лисицъ и ильковыхъ шкуръ дозволенъ съ пошлиною по 3 р. 50 к. съ фунта; пошлина съ прежде разрѣшенныхъ къ привозу шкуръ значительно сбавлена въ 1836 г., и составляетъ нынѣ по 1 р. съ енотовыхъ, по 2 р. 50 к. сер. съ медвѣжьихъ, а съ волчьихъ, рысьихъ и лисьихъ (кромѣ особо поименованныхъ) взимается по 1 р. съ фунта; нынѣ дозволенъ привозъ съ тарифною пошлиною всякой мягкой рухляди, кромѣ шкуръ бобровыхъ, выдровыхъ, выпороткovыхъ, собольихъ, морскихъ котиковъ, собакъ и тюленьихъ, равно какъ всякихъ мѣховыхъ издѣлій. Мягкая рухлядь Русской промышленности и на Русскихъ корабляхъ привозимая, была прежде освобождена отъ пошлины, но въ нынѣшнемъ тарифѣ сдѣлано исключеніе, для выдровыхъ

Digitized by Google

и куньихъ шкуръ, привозимыхъ въ порты Архангельской губерніи поморскими жителями: въ отвращеніе ущерба таможенному доходу отъ безпошлиннаго ввоза этихъ шкуръ иностраннаго происхожденія, онѣ обложены привозною пошлиною: выдровыя по 60 к., а куньи и лисьи по 40 к. сер. съ фунта. По этимъ же видамъ Правительство приняло мѣры въ отношеніи къ привозу иностранной мягкой рухляди чрезъ Финляндію: въ 1837 г. привозъ оттуда выдровыхъ и куньихъ шкуръ запрещенъ, а въ 1841 г. ограниченъ привозъ лисьихъ красныхъ шкуръ тѣмъ количествомъ тамошнихъ мѣховъ этого рода, какое по собраннымъ свѣдѣніямъ, можетъ быть вывозимо изъ разныхъ губерній Финляндіи, всего до 10,000 штукъ въ годъ, съ надлежащими свидѣтельствами о тамошнемъ ихъ происхожденіи; при чемъ постановлено со всего количества, превышающаго опредѣленное для каждой губерніи число шкуръ, взимать пошлину, установленную съ лисьихъ шкуръ, привозимыхъ въ порты Архангельской губерніи поморскими ея жителями; въ то же время запрещенъ привозъ чернобурыхъ лисицъ изъ Финляндіи, а красныя лисьи шкуры дозволено привозить только чрезъ С. Петербургскую таможню.

Послѣдствія тарифныхъ постановленій, въ отношеніи къ привозу мягкой рухляди, изданныхъ, обнаруживаются изъ поясненій къ слѣдующей таблицѣ:

Среднія суммы привоза по Европейской торговлѣ:

	Чрезъ Бѣломорскіе порты.	Чрезъ С. Петербургъ и др. порты.	По сухопут. границѣ.	Изъ Финляндіи.	Всего вообще.
Въ 1824—28 г.	на —	31,393	9,190	4,179	44,742 р.
1829—33	—	111,282	2,437	10,650	142,369
1834—38	20,723	156,057	42,288	8,430	257,498
1839—43	77,089	332,702	193,694	14,993	628,478
1844—46	166,696	905,767	262,059	34,638	1.369,160

Примѣчанія.

1) Привозъ мягкой рухляди въ послѣдній періодъ былъ вдвое болѣе, чѣмъ въ предъидущій, а противъ перваго періода увеличился въ тридцать разъ. Значительнѣйшее приращеніе этой отрасли торговли началось съ 1837 г., съ тѣхъ поръ какъ сбавлена пошлина съ енотовыхъ и медвѣжьихъ шкуръ. Съ того

Digitized by Google

же времени умножился привозъ мягкой рухляди чрезъ С. Петербургъ и другіе порты, равно какъ по сухопутной границѣ, гдѣ до тѣхъ поръ мягкой рухляди провозилось очень мало чрезъ таможни.

2) Обложеніе, съ 1835 года, привозною пошлиною въ бѣломорскихъ портахъ лисьихъ, куньихъ и выдровыхъ шкуръ, безъ различія Россійскаго и Норвежскаго лова, установило съ тѣхъ поръ правильный ввозъ этихъ шкуръ въ упомянутые порты, съ платежемъ тарифной пошлины.

и 3) Привозъ мягкой рухляди изъ Финляндіи весьма уменьшился съ 1837 года, по запрещеніи ввозить оттуда выдровыя и куньи шкуры; но увеличился съ 1841 года, по случаю разрѣшенія привоза красныхъ лисьихъ шкуръ съ пошлиною; безпошлинный же пропускъ мѣховъ этого рода Финляндскаго происхожденія ограниченъ опредѣленнымъ количествомъ ихъ, именно десять тысячъ шкуръ со всей Финляндіи.

Иностранная мягкая рухлядь покупается для Россіи преимущественно на Лейпцигскихъ ярмаркахъ: отсюда доставляются енотовыя, медвѣжьи и другія шкуры частью сухимъ путемъ, чрезъ Пруссію и Австрію, частью чрезъ С. Петербургъ, куда онѣ привозятся также изъ Лондона, гдѣ находится главная складка Американской мягкой рухляди. Выдровыя, рысьи и выхухольи шкуры отправляются также отъ разныхъ портовыхъ и пограничныхъ таможенъ, за таможенными клеймами, въ Кяхту, для промѣна Китайцамъ, а енотовыя и медвѣжьи шкуры распродаются внутри государства. Привозъ этихъ шкуръ къ С. Петербургскому порту увеличился втрое со времени сбавки съ нихъ таможенной пошлины: въ 1830—36 г., среднимъ числомъ, привезено ихъ 36,667 шт., въ 1837—1843 г., 78,473 шт., а въ 1844—46 г. 119,683 шт.

Б. По *Азіятской торговлѣ*, привозятся въ Россію мерлушки, корсаки, лисьи, куньи, волчьи и другія шкуры; нѣкоторая часть ихъ идетъ отъ пограничныхъ таможенъ, съ Оренбургской и Сибирской линіи, въ Кяхту, для промѣна Китайцамъ.

Привозъ Азіятской мягкой рухляди представляетъ значительное приращеніе, какъ видно изъ слѣдующихъ выводовъ:

Digitized by Google

	По Оренбургской и Сибирской линіи.	Чрезъ Закавказскую границу.	Въ Каспійскіе порты.	Всего вообще.	
Въ 1824—28 г.	на 126,093	16,576	11,626	154,295	руб.
1829—33 .	237,026	44,835	13,539	295,400	»
1834—38 .	304,572	71,840	6,210	382,442	»
1839—43 .	325,234	121,391	9,644	456,359	»
1844—46 .	309,613	113,975	9,709	433,297	»

Привозъ мягкой рухляди изъ Азіи увеличился почти втрое. Такое значительное приращеніе его послѣдовало частью отъ умноженія сбыта этихъ товаровъ внутри Россіи, частью отъ усиливщагося промѣна ихъ Китайцамъ, въ Кяхтѣ.

Большая часть пушныхъ товаровъ доставляется чрезъ Оренбургскую и Сибирскую линіи, изъ Киргизской степи, Бухаріи и Ташкента. Средняя сумма этого привоза простиралась на 300 до 325 тысячъ руб. сер.; и въ сравненіи съ первымъ періодомъ увеличилась въ 1839—1843 г. почти на 158 процентовъ.— Изъ Персіи и Азіятской Турціи, чрезъ Закавказскую границу мягкой рухляди доставляется нынѣ гораздо болѣе, чѣмъ въ прежніе годы.—Въ Каспійскіе порты она привозится на маловажную сумму изъ Персіи.

Въ «Видахъ Торговли» показана цѣнность привоза мягкой рухляди, безъ означенія, сколько получается каждаго товара порознь. По этой же причинѣ нельзя сообщить здѣсь подробныхъ свѣдѣній о сбытѣ Русской мягкой рухляди въ разныя Азіятскія земли; впрочемъ, за исключеніемъ отпуска въ Китай, вывозъ ея въ Азію, составляетъ незначительную сумму, а именно:

Отпущено мягкой рухляди въ Азію (кромѣ Китая), среднею суммою:

Въ 1824—28 г. . . .	на 58,432	р. сер.
1829—33	58,659	»
1834—38	35,598	»
1839—43	26,698	»
1844—46	31,213	»

Въ послѣдній періодъ цѣнность этого отпуска была почти вдвое менѣе, чѣмъ въ первое пятилѣтіе.

Важнѣйшимъ истокомъ для сбыта мягкой рухляди служитъ Китай, куда съ давняго времени постоянно вывозятся изъ Россіи разные пушные товары. Отпускъ ихъ въ одно это госу-

Digitized by Google

царство, какъ выше замѣчено, превосходитъ даже сумму совокупнаго вывоза изъ Россіи во всѣ другія страны.

По промѣннымъ цѣнамъ, отпускъ мягкой рухляди изъ Россіи въ Китай, составлялъ слѣдующія суммы:

	Русской.	Иностранной.
Въ 1824 г.	4.016,284	65,652 руб.
1825	2.769,931	135,600 »
1826	2.734,673	210,659 »
1827	3.667,418	160,386 »
1828	2.616,307	308,096 »
Средняя сумма	3.160,762	176,078 »
Въ 1829 г.	3.252,168	288,164 »
1830	2.663,646	385,184 »
1831	2.658,069	346,046 »
1832	3.425,129	505,788 »
1833	2.848,947	246,210 »
Средняя сумма	2.969,589	334,278 »
Въ 1834 г.	2.684,182	390,956 »
1835	2.298,532	94,134 »
1836	2.687,133	302,381 »
1837	2.775,600	377,596 »
1838	2.59,1030	277,190 »
Средняя сумма	2.607,895	288,451 »
Въ 1839 г.	2.443,649	296,459 »
1840	2.419,860	402,790 »

Съ 1841 г. «Виды Торговли» показываютъ сумму промѣненныхъ товаровъ по объявленнымъ цѣнамъ. Изъ этихъ отчетовъ видно, что дѣйствительный вывозъ мягкой рухляди, по объявленнымъ отъ купечества цѣнамъ, составлялъ:

	Русской.	Иностранной.
Въ 1841 г.	1.311,267	264,880 р. сер.
1842	1.176,985	223,696 »
1843	1.112,476	205,213 »
1844	1.298,385	184,552 »
1845	1.656,951	249,880 »
1846	1.284,930	239,590 »
Средняя сумма	1.390,165	227,436 р. сер.

Digitized by Google

Какъ промѣнныя цѣны установлены въ 1800 г., когда ассигнаціонный рубль равнялся серебряному, то всѣ суммы, показанныя въ вѣдомости объ отпускѣ мягкой рухляди съ 1824 по 1840 г. включительно, слѣдуетъ считать не на ассигнаціи, а на серебро, чѣмъ нѣсколько уравняется разность между промѣнными и объявленными цѣнами. Принявъ въ основаніе такой расчетъ, находимъ, что сбытъ Русской мягкой рухляди въ Китай значительно уменьшился въ новѣйшее время. Для ближайшаго соображенія о ходѣ этой торговли, помѣщается здѣсь сравнительная вѣдомость пушнымъ товарамъ, промѣненнымъ, по трехлѣтней сложности, съ 1841 по 1843 г. и съ 1817 по 1819 г. Въ эти два періода, раздѣленные промежуткомъ четырнадцати лѣтъ, промѣнено:

	Среднія количества.	
	Въ 1841—43 г.	1817—19 г.
Мерлушки: Русской . .	2.468,133 шт.	5.806,120 шт.
Бухарской . .	143,708	
	2,611,841	
Бѣлокъ	5.580,715 шт.	16.208,205 »
Выдры: Русской	38,634 »	22,286 »
иностранной . .	15,088 »	
	53,722	
Бобровъ	30,826 »	18,975 »
Лисьихъ лапъ	939,645	
Кошки домовой	760,186 »	1.726,712 »
степной	6,168 »	
	766,354	
Лисицъ	57,282 »	101,737 »
Рысей: Русскихъ . . .	7,930 »	6,762 »
иностранныхъ .	31,652	
	39,582	
Морскихъ котиковъ . .	28,352 »	31,119 »
Песцовъ	162,944 »	199,131 »
Корсаковъ: Русскихъ . .	55,006 »	80,161 »
иностранныхъ	99,520 »	
	154,526 »	

Digitized by Google

	Среднія количества.	
	Въ 1841—43 г.	1817—19 г.
Горностаевъ	327,640 шт.	114,850 шт.
Хвостовъ бобровыхъ . .	3,493 »	
Лисицъ караганокъ . .	21,206 »	
Лапъ песцовыхъ	155,896 »	
Выхухоли: Русской . .	41,954 »	325,465 »
иностранной .	11,524 »	
	53,478 »	
Собольихъ лапъ . . .	66,785 »	
Хорьковъ	20,359 »	
Волчьихъ шкуръ . . .	3,319 »	
Россомахъ	1,807 »	
Хвостовъ хорьковыхъ .	26,969 »	
Рысьихъ лапъ	3,245 »	
Соболей	245 »	

Эта таблица показываетъ, что промѣнъ почти всѣхъ родовъ мягкой рухляди уменьшился; въ значительнѣйшей пропорціи упалъ сбытъ бѣлки и мерлушки. Несмотря на то, эти товары принадлежатъ донынѣ къ главнымъ статьямъ Кяхтинскаго торга. По объявленнымъ цѣнамъ, въ 1841—1843 г., промѣнено, по трехлѣтней сложности:

Мерлушки	на 1.516,957 руб.
Бѣлки	655,894 »
Выдры	561,563 »
Бобровъ	523,405 »
Лисьихъ лапъ . . .	293,423 »
Кошки	240,648 »
Рысей	231,579 »
Лисицъ	213,823 »
Морскихъ котиковъ .	188,461 »
Песцовъ	175,828 »
Корсаковъ	117,516 »
Прочей мягкой рухляди	74,300 »
Всего .	4.793,397 руб.
или	1.597,799 р. сер. въ годъ.

Мерлушка промѣнивается на значительнѣйшую сумму въ сравненіи съ другими пушными товарами. Китайцы покупаютъ преимущественно бѣлую Украинскую и черную Забайкальскую.

Digitized by Google

Первая, по своей дешевизнѣ, всегда требуется болѣе, чѣмъ бѣлая Забайкальская, а черная мерлушка Забайкальская, по своей отличной добротѣ, предпочитается Китайцами всякой другой. Украинская черная и пестрая, въ сравненіи съ бѣлою, привозится въ маломъ количествѣ и промѣнивается дешевле бѣлой. Рѣшетиловская мерлушка (большею частью черная) походитъ на Сибирскую курчавостью волоса и цѣнится дороже Украинской обыкновенной, но дешевле Забайкальской. Этой мерлушки доставляется самое малое количество и не каждый годъ. Бухарской мерлушки поступаетъ въ промѣнъ гораздо менѣе, нежели Русской. Она бываетъ сѣрая и черная; первая предпочитается и цѣнится дороже.

Изъ всей мягкой рухляди въ наибольшемъ количествѣ промѣнивается *бѣлка*, собираемая въ разныхъ краяхъ Россіи и раздѣляемая, по цвѣту волоса, вообще на темную и свѣтлую, подъ разными названіями, по мѣстамъ, гдѣ она родится. Бѣлка бываетъ свѣтлѣе, чѣмъ западнѣе лежатъ мѣста, гдѣ она водится; темная обитаетъ въ Восточной Сибири, и къ этому роду принадлежитъ: Охотская, Аргунская, Нерчинская, Верхнеудинская, также Забайкальская, Якутская, Олекминская, Тункинская и Иркутская, а свѣтлый родъ составляетъ бѣлка Ленская, Ангарская, Вилюйская, Енисейская, Красноярская, Нижнеудинская, Чулымская, Кузнецкая, Обская, Телеутская, Иртышская, Заводская, Вологодская или Зырянская. Каждый видъ бѣлки имѣетъ свое достоинство по пушности волоса и величинѣ шкурки, но темная вообще предпочитается свѣтлой. Разность въ цвѣтѣ волоса такъ велика, что Обская, Иртышская и Вологодская бѣлка или Зырянка, отличается совершенно противоположнымъ цвѣтомъ отъ Охотской и Нерчинской бѣлки.

Бобры и *морскіе котики* промѣниваются на Кяхтѣ отъ Россійско-Американской Компаніи, и самая малая часть только низкихъ рѣчныхъ бобровъ случается у другихъ торговцевъ. Камчатскіе бобры привозятся въ Кяхту, для промѣна Китайцамъ послѣ отборки лучшихъ на продажу внутри Россіи. Рѣчные Сибирскіе и другіе бобры бываютъ очень низкой доброты въ сравненіи съ Камчатскими.

Выдра лучшая, Охотская, привозится отъ Россійско-Американской Компаніи и частью другими торговцами, но въ мень-

Digitized by Google

шемъ количествѣ, нежели прочая выдра Русская, которая гораздо ниже Охотской. Армянскою называется выдра, ловимая въ теплыхъ странахъ и составляющая послѣдній сортъ; ее привозятъ большею частью Армяне на Нижегородскую ярмарку. Выдра, получаемая изъ Архангельской губерніи, подходитъ добротою къ Норвежской, которая доставляется въ Кяхту чрезъ Архангельскъ. Иностранная лучшая выдра требуется Китайцами потому, что этимъ мѣхомъ обшиваютъ зимнее придворное платье.

Лисицы, которыми производится большой торгъ на Кяхтѣ, извѣстны подъ названіемъ бѣлодушекъ (красножелтыя съ бѣлою на душкѣ полосою) и караганокъ (сѣроватыя съ голубымъ волосомъ); въ маломъ числѣ промѣниваются сиводушки (похожія на бѣлодушекъ, только съ темно—или свѣтлосѣрою на душкѣ полосою), а еще менѣе сивобурыя, чернобурыя и бѣлыя (полярныя). Изъ лисицъ лучшая по пушности, величинѣ и цвѣту—Камчатская и Колымская; потомъ слѣдуетъ такъ называемая Якутская, Лепская, Забайкальская; степныя лисицы свѣтложелтымъ цвѣтомъ похожи на Забайкальскихъ, но волосомъ ниже и величиною менѣе. Корсаки подходятъ цвѣтомъ къ караганкамъ, только шкура меньше, а волосъ ниже и грубѣе. Послѣдніе два рода лисицъ вымѣниваются у Киргизовъ на Оренбургской и Сибирской линіяхъ и оттуда доставляются въ Кяхту для промѣна Китайцамъ.

Кошка, промѣниваемая Китайцами, различается на домовую и степную. Изъ домовой кошки черная предпочитается разношерстной, цѣнится противъ нее вдвое или втрое дороже и бываетъ иногда въ хорошемъ требованіи. Степная кошка, величиною болѣе домовой, цвѣтомъ похожая на рысь, но волосомъ ниже, сбывается въ маломъ количествѣ, и кромѣ Русской, доставляется въ Кяхту вымѣненная на линіи у Киргизовъ.

Песцы раздѣляются на нѣсколько родовъ; изъ нихъ лучшіе (голубые), привозятся въ Кяхту рѣдко и мало; изъ бѣлыхъ песцовъ предпочитаются *недопески*, за ними слѣдуютъ *синяки*, *чалышники*, *крестоватики*, *корники* и *копанцы*.

Рыси привозятся въ Кяхту, кромѣ Русскихъ, иностранныя; но первыя предпочитаются, по величинѣ и пушному волосу.

Digitized by Google

Выхухоль, получаемая изъ Америки чрезъ С. Петербургъ, въ маломъ количествѣ промѣнивается Китайцамъ; они красятъ выхухоль въ черный цвѣтъ и обшиваютъ ею околошки шапокъ и обшлага.

Горностай доставляется изъ разныхъ мѣстъ Сибири; лучшимъ почитается Барабинскій, потомъ Ишимскій, а Енисейскій и Якутскій составляютъ низкіе сорты.

Соболей требуется Китайцами очень мало и лучшіе сорты почти вовсе не сбываются въ Кяхтѣ; за отборкою хорошихъ, промѣниваются здѣсь Вилюйскіе, Якутскіе, Баргузинскіе, Чикойскіе и Камчатскіе.

Хорьки или *колонки*, въ маломъ количествѣ промѣниваются на Кяхтѣ; но хвосты хорьковые бываютъ въ хорошемъ требованіи и употребляются для выдѣлки кистей, которыми пишутъ Китайцы.

Россомахи вымѣниваются Китайцами для Монголовъ, которые употребляютъ ихъ на опушку шапокъ.

Лапы лисьи сбываются въ значительномъ количествѣ, наиболѣе бѣлодушчатыхъ лисицъ, а менѣе идутъ въ промѣнъ лапы черныхъ, чернобурыхъ и другихъ темныхъ сортовъ, равно какъ сиводущатыхъ лисицъ; вообще передняя лапа цѣнится дороже задней. Такъ называемыя Московскія (отрѣзываемыя при выдѣлкѣ мѣховъ въ Москвѣ), промѣниваются наиболѣе, однако выше ихъ цѣнятся Сибирскія, потому что отрѣзываются отъ лучшихъ, а Московскія отъ разныхъ лисицъ. Лапы степныхъ лисицъ грубѣе волосомъ и свѣтлѣе Московскихъ, но лучше Польскихъ и Украинскихъ. Сверхъ того, въ небольшомъ количествѣ промѣниваются *лапы*: *песцовыя*, *собольи* и *рысьи*.

Вообще въ Кяхтинской мѣховой торговлѣ, самый лучшій и большой сбытъ имѣютъ шкуры мелкихъ и легкихъ звѣрей.

Мѣха или выдѣланная мягкая рухлядь промѣниваются Китайцамъ въ ничтожномъ количествѣ, потому что они сами отлично выдѣлываютъ мѣха и притомъ мягкая рухлядь выдѣланная скорѣе подвергается порчѣ.

Сбытъ мягкой рухляди въ Китай составляетъ понынѣ важнѣйшій источникъ доходовъ для Сибирской мѣховой промышленности, хотя эта отрасль торговли, въ сравненіи съ прежнимъ ея процвѣтаніемъ, находится теперь въ упадкѣ, начав-

Digitized by Google

шемся съ тѣхъ поръ, какъ усилился промѣнъ Китайцамъ суконъ нашихъ фабрикъ. Такимъ образомъ, развитіе одной отрасли торговли стѣснило здѣсь другую, и какъ скорѣе можно ожидать постепеннаго уменьшенія нежели приращенія звѣроловныхъ промысловъ въ Сибири, то, по всей вѣроятности, Сибирская мягкая рухлядь будетъ болѣе и болѣе вытѣсняема изъ Кяхтинскаго торга сукнами и другими товарами. Въ какой мѣрѣ уже обнаружился этотъ переломъ въ нашей торговлѣ съ Китаемъ можно видѣть изъ слѣдующаго вывода.

По промѣннымъ цѣнамъ отпущено въ Китай:

	Въ 1824—28 г.	1836—1840 г.
Мягкой рухляди:		
Русской . . . на	3.160,702	2 561,454 руб.
Иностранной .	176,078	323,283 »
Суконъ и прочихъ товаровъ	3.242,815	5.464,683 »
Всего .	6.579,595	8.379,420 руб.

Этотъ выводъ показываетъ, что промѣнъ Русской мягкой рухляди въ Кяхтѣ уменьшился почти на 20%, между тѣмъ какъ иностранной промѣнено въ послѣдній періодъ на 83% болѣе нежели въ первый; въ то же время сбытъ суконъ и другихъ товаровъ увеличился на 68%. Въ 1824—1828 г. цѣнность промѣненной мягкой рухляди составляла 50%, а въ 1836 — 1840 г. только 30% всей суммы отпуска товаровъ по Кяхтинскому торгу. По объявленнымъ цѣнамъ, въ 1844—46 г., средняя цѣнность промѣна товаровъ составляла 10.117,199 руб., въ томъ числѣ Русской и иностранной мягкой рухляди было только на 1.638,033 руб., т. е. 16%, а 84% приходятся на долю мануфактурныхъ и прочихъ товаровъ.

Digitized by Google

КОЖИ СЫРЫЯ И ВЫДѢЛАННЫЯ.

I.

Разрѣшеніе вывоза сырыхъ кожъ изъ Россіи въ началѣ нынѣшняго столѣтія. — Отпускныя пошлины съ нихъ по разнымъ тарифамъ. — Вывозъ сырыхъ кожъ съ 1824 г. — Причины уменьшенія ихъ заграничнаго сбыта. — Цѣны на сырыя кожи. — Главныя мѣста закупки и отпуска ихъ въ иностранныя земли. — Сорты кожъ, вывозимыхъ за границу. — Недостатки, замѣчаемые въ Русскихъ сырыхъ кожахъ.

Кожевенное дѣло принадлежитъ почти повсемѣстно къ первобытнымъ отраслямъ промышленности, потому что его произведенія составляютъ необходимую потребность для всѣхъ народовъ, вышедшихъ изъ дикаго состоянія, а матеріялъ, изъ котораго выработываются кожи, можетъ быть пріобрѣтаемъ вездѣ, гдѣ существуетъ скотоводство. Во многихъ странахъ кожевенное дѣло ограничивается удовлетвореніемъ только внутренняго потребленія; но въ нѣкоторыхъ, напримѣръ въ Великобританіи, Франціи, Рейнской Пруссіи, Бельгіи, оно достигло такого развитія и совершенства, что выдѣланныя кожи и кожевенныя издѣлія вывозятся оттуда за границу на значительную сумму. Въ этихъ государствахъ, по обширности кожевеннаго производства, количество кожъ, получаемыхъ съ убиваемаго тамъ скота, недостаточно для потребностей заводовъ и невыдѣланныя кожи привозятся туда изъ отдаленнѣйшихъ странъ. Въ Россіи также это производство весьма значительно и доставляетъ выдѣланныхъ кожъ для заграничнаго отпуска слишкомъ на милліонъ руб. сер. въ годъ; однако, при своемъ обширномъ скотоводствѣ, она почти вовсе не нуждается въ привозѣ невыдѣланныхъ кожъ и сама отпускаетъ ихъ въ иностранныя земли ежегодно на сумму до полутора милліона руб. сер.

Digitized by Google

До начала нынѣшняго столѣтія, Россія не принимала участія въ торговлѣ невыдѣланными кожами: отпускъ ихъ за границу со временъ Петра Великаго, былъ запрещенъ съ тою цѣлью, чтобы внутренніе кожевенные заводы могли покупать потребный имъ матеріялъ по сходнѣйшимъ цѣнамъ.

По пріобрѣтеніи портовъ на Черномъ морѣ, Правительство хотя и дозволило въ 1796 г. вывозить оттуда невыдѣланныя кожи, однакоже, въ тарифѣ 12 октября 1797 г. распространило запрещеніе ихъ отпуска и на эти порты. Въ послѣдствіи, указомъ отъ 4 марта 1800 г., допущено изъятіе только для Курляндскихъ портовъ, Либавскаго и Виндавскаго, по изобилію скотоводства и по неимѣнію кожевенныхъ заводовъ въ тамошнемъ краѣ, равно какъ для пресѣченія тайнаго вывоза невыдѣланныхъ кожъ за границу. Впрочемъ, отпускъ изъ этихъ портовъ былъ дозволенъ съ высокою пошлиною: съ бычачьихъ и коровьихъ кожъ по 1 руб. 20 к. и съ конскихъ по 60 к. за каждую. Разрѣшеніе вывоза невыдѣланныхъ кожъ изъ Черноморскихъ портовъ послѣдовало въ 1801 г. и распространено въ 1803 г. на Азовскіе порты, съ пошлиною по 25 к. со штуки. Наконецъ, съ 1811 г. дозволено вывозить невыдѣланныя кожи безъ ограниченія, съ пошлиною по 1 р. 20 к. съ бычачьихъ и коровьихъ и по 60 к. съ конскихъ, со штуки. Въ тарифѣ 1816 г. онѣ были обложены пошлиною въ 12% съ цѣны; въ тарифѣ 1819 г. отпускъ ихъ былъ разрѣшенъ безъ пошлины; но тарифомъ 1822 г. постановлено взимать при отпускѣ въ Черноморскихъ и Азовскихъ портахъ по 1 р. 20 к., а въ прочихъ по 1 р. 50 к. сер. съ пуда. Сбытъ невыдѣланныхъ кожъ за границу не могъ возрастать при такихъ пошлинахъ и не прежде, какъ по значительной сбавкѣ ихъ, сталъ примѣтно усиливаться. Въ Черноморскихъ и Азовскихъ портахъ пошлина уменьшена съ 1825 г. до 80 к., а съ 1826 г. до 40 к. съ пуда, въ прочихъ же таможняхъ, при отпускѣ моремъ и сухимъ путемъ, положено съ тѣхъ поръ взимать по 80 коп., за исключеніемъ Либавскаго порта, гдѣ вывозъ дозволенъ съ пошлиною въ 60 к. сер. съ пуда. Въ 1833 г. уменьшены отпускныя пошлины съ соленыхъ кожъ: въ южныхъ портахъ до 25 к., въ Либавскомъ до 45 к., а въ прочихъ портовыхъ и сухопутныхъ таможняхъ до 60 к. сер. съ пуда. Пошлины съ невыдѣланныхъ

Digitized by Google

кожъ, назначенныя въ 1826 и 1833 г., остаются въ силѣ и по нынѣшнему тарифу безъ всякой перемѣны (*).

Съ 1824 по 1846 г., отпущено невыдѣланныхъ кожъ изъ Россіи въ Европу:

Въ 1824 году	65,428 пуд.		Въ 1834 году	712,467 пуд.	
1825 »	142,841 »		1835 »	366,341 »	
1826 »	147,580 »		1836 »	233,079 »	
1827 »	160,608 »		1837 »	80,344 »	
1828 »	226,262 »		1838 »	123,114 »	
Средняя сумма	148,344 »		Средняя сумма	200,719 пуд. (**)	
Въ 1829 году	235,227 »		Въ 1839 году	161,640 »	
1830 »	304,404 »		1840 »	237,677 »	
1831 »	264,899 »		1841 »	196,190 »	
1832 »	253,433 »		1842 »	226,110 »	
1833 »	346,805 »		1843 »	220,420 »	
Средняя сумма	280,953 пуд.		Средняя сумма	208,407 пуд.	

Въ 1844 году	127,431 пуд.
1845 »	161,122 »
1846 »	147,329 »
Средняя сумма	145,208 »

По уменьшеніи отпускныхъ пошлинъ съ невыдѣланныхъ кожъ, вывозъ ихъ увеличился въ 1829—1833 г., сравнительно съ 1824—1828 г., на 89%, но въ послѣдствіи сталъ упадать и въ 1844—46 г. былъ уже на 30% менѣе, чѣмъ въ предъидущемъ періодѣ, противъ 1829—33 г. уменьшился на 48% и почти сравнялся съ отпускомъ 1824—28 г.

Такой упадокъ сбыта невыдѣланныхъ кожъ можно объяснить возвышеніемъ ихъ цѣны внутри государства, при чемъ усилилось на заграничныхъ рынкахъ соперничество сы-

(*) Отпускъ невыдѣланныхъ кожъ чрезъ Ревельскій портъ былъ дозволенъ по 1836 г., съ уменьшенною пошлиною наравнѣ съ взимаемою въ Либавскомъ; по минованіи срока этой льготы, установлена въ Ревельскомъ портѣ общая пошлина.

(**) Эта сумма исчислена за четырехлѣтній періодъ, съ исключеніемъ 1834 г., потому что вывозъ тогда увеличился случайно, въ слѣдствіе большаго падежа на скотъ въ южной Россіи.

Digitized by Google

рыхъ кожъ, привозимыхъ изъ Америки, Остиндіи и другихъ мѣстъ.

Въ какой мѣрѣ возвысилась цѣна этого товара въ нашей отпускной торговлѣ, можно судить по общей суммѣ отпуска, основанной на объявленныхъ цѣнахъ.

Отпущено невыдѣланныхъ кожъ:	Количество.	Цѣнность.	Круглымъ числомъ. за пудъ
Въ 1824—28 г.	148,344 пуд.	762,396 р. сер.	5 р. 14 к. сер.
1829—33	280,958	1.388,997	4 94
1834—38	200,709	1.052,344	5 24
1839—43	208,407	1.418,070	6 80
1844—46	145,208	1.057,034	7 28

Цѣнность невыдѣланныхъ кожъ, въ общемъ счетѣ безъ различія ихъ сортовъ, постепенно возвышалась при отпускѣ ихъ за границу, такъ что въ послѣдній періодъ она была уже на 47% выше, нежели въ 1829—1833 г. и почти въ такой же пропорціи уменьшилось количество ихъ отпуска. Это возвышеніе цѣнъ было естественнымъ слѣдствіемъ распространенія внутренняго сбыта невыдѣланныхъ кожъ на кожевенные заводы.

Главный вывозъ невыдѣланныхъ кожъ бываетъ чрезъ С. Петербургъ, куда онѣ доставляются изъ губерній: Московской, Тульской, Калужской, Курской, Воронежской и другихъ. Въ Ригу привозятся кожи изъ Бѣлорусскихъ губерній, равно какъ изъ Лифляндской, Курляндской и Виленской; изъ двухъ послѣднихъ этотъ товаръ идетъ также къ Либавскому порту. Чрезъ сухопутную границу отправляютъ кожи, скупаемыя въ сосѣдственномъ краѣ, въ губерніяхъ: Виленской, Гродненской, Волынской, Кіевской, Подольской и Бессарабіи. Къ Одесскому порту онѣ свозятся изъ ближайшихъ мѣстъ вышеупомянутыхъ губерній, также изъ Херсонской и частью изъ Екатеринославской, гдѣ покупаютъ ихъ и для отправки къ Азовскимъ портамъ. Изъ Крыма отпускаются кожи чрезъ Евпаторію, Феодосію Керчь и Бердянскъ. Въ Ростовъ-на Дону онѣ доставляются изъ Земли Черноморскаго Войска и Кавказской области, для вывоза за границу.

Невыдѣланныхъ кожъ отпущено:

Въ Европу:	Въ 1829—33	1834—38	1839—43	1844—46 г.
Изъ С. Петербурга	126,620	89,788	111,291	77,058 пуд.
другихъ сѣверныхъ портовъ	60,933	28,975	14,309	4,848 »

Digitized by Google

	Въ 1829—33	1835—38	1839—43	1841—46 г.	
Изъ Одессы . . .	37,047	41,523	16,625	5,923	пуд.
другихъ южныхъ портовъ	24,883	21,527	31,055	28,890	»
Чрезъ сухопутную границу . .	31,475	18,906	35,127	28,489	»
Итого .	280.958	200,719	208,407	145,208	пуд.
» Азіятскую границу . . .	4,542	994	9,744	13,541	»
	23,429	28,907	48,841	24,412	шт.
Всего вообще . .	285,500	201,713	218,151	158,749	пуд.
	23,429	28,907	48,841	24,412	шт.

Примѣчанія.

1) Почти половина всего отпуска невыдѣланныхъ кожъ направляется чрезъ С. Петербургскій портъ; вывозъ ихъ уменьшился здѣсь не столько, какъ въ другихъ сѣверныхъ портахъ: Ригѣ, Либавѣ и Ревелѣ.

2) Отпускъ невыдѣлапныхъ кожъ изъ Одессы возросталъ въ первые два періода; но въ послѣдствіи значительно уменьшился и хотя въ то же время изъ другихъ южныхъ портовъ отпущено болѣе, однако, въ сложности, сбытъ этого товара изъ портовъ южной Россіи представляетъ уменьшеніе на 44%.

3) Вывозъ чрезъ сухопутную границу, уменьшившійся во второй періодъ, противъ перваго, хотя усилился въ слѣдующее за тѣмъ пятилѣтіе, однако въ послѣдній періодъ былъ уже менѣе, чѣмъ въ первый.

4) Невыдѣланныя кожи отпускаются по Азіятской торговлѣ нашей большею частью изъ Закавказскаго края въ сосѣдственныя мѣста Азіятской Турціи и Персіи. Эта отрасль вывоза значительно возрасла въ новѣйшее время.

Изъ Россіи вывозятся за границу большею частью коровьи и бычачьи кожи Русскія, Черкаскія и Ливонскія; также конскія и телячьи, а бараньи и козловыя отпускаются, сравнительно, въ маломъ количествѣ. Въ «Видахъ Торговли» нѣтъ свѣдѣній объ отпускѣ невыдѣланныхъ кожъ каждаго рода особо, и потому можемъ сообщить здѣсь только отчетъ о количествѣ разныхъ кожъ, вывезенныхъ изъ С. Петербурга, составленный по вѣдомостямъ, напечатаннымъ въ Коммерческой Газетѣ.

Digitized by Google

Отпущено кожъ:

	Бычачьихъ.	Коровьихъ.	Телячьихъ.	Конскихъ.
Въ 1835 году	6,812	73,670	21,777	32,883 пуд.
1836 »	2,046	75,716	20,713	14,405 »
1837 »	1,353	28,501	1,316	6,381 »
1838 »	1,015	54,580	789	17,207 »
1839 »	372	62,101	9,633	19,990 »
1840 »	1,129	104,848	2,751	35,174 »
1841 »	2,167	83,194	1,448	9,443 »
1842 »	2,344	103,792	1,341	11,393 »
1843 »	1,603	100,440	448	7,448 »
1844 »	589	66,659	983	3,561 »
1845 »	889	72,047	1,527	9,372 »
1846 »	2,309	62,112	1,521	8,523 »

Въ С. Петербургскомъ отпускѣ невыдѣланныхъ кожъ, какъ видно изъ этой таблицы, главную часть составляютъ коровьи кожи, вывозъ которыхъ въ послѣднее пятилѣтіе уменьшился отъ 100 до 60 тысячъ пуд. Бычачьихъ кожъ вывозилось прежде, въ иные годы, около 30 до 40 тысячъ пуд. (*). Отпускъ телячьихъ кожъ также былъ значительнѣе нынѣшняго и доходилъ отъ двадцати до тридцати тысячъ пуд. (**). Вывозъ конскихъ кожъ уменьшился въ послѣднее шестилѣтіе, сравнительно съ предъидущимъ, на 60%.

Изъ С. Петербурга отпускаются бычачьи кожи Черкаскія, коровьи: Черкаскія, Казанскія, Русскія. Бычачьи кожи бываютъ вѣсомъ отъ 22 до 42 фунт. и чѣмъ болѣе ихъ вѣсъ, тѣмъ дороже онѣ цѣнятся. Напротивъ того, коровьи кожи Черкаскія и Казанскія (отъ 24 до 15 фунт.) и Русскія (вѣсомъ въ сложности 12, 11, 10 и 9 фунт.) цѣнятся выше, чѣмъ легче ихъ вѣсъ. Телячьи кожи или опойки (въ 4, 3, $2\frac{1}{2}$, 2 и $1\frac{1}{2}$ фунт.) продаются дешевле, чѣмъ менѣе вѣсятъ. Конскія Казанскія и Русскія кожи бываютъ вѣсомъ отъ 15 до 20 фунт. Кожи, вывозимыя изъ южныхъ портовъ, обыкновенно вѣсятъ: бычачьи отъ 27 до 30 фунт., коровьи отъ 18 до 22 фунт. и телячьи отъ $1\frac{1}{2}$ до 2 фунт. Соленыя сырыя кожи цѣнятся дешевле сухихъ, по-

(*) Въ 1830 и 1831 годахъ.

(**) Съ 1833 по 1836 г.

Digitized by Google

тому что соль увеличиваетъ ихъ вѣсъ. Кожи, покупаемыя послѣ убоя скота, въ осеннюю пору, по штучно, солятъ для предохраненія ихъ отъ порчи и какъ тогда онѣ бываютъ еще сыры, то, при покупкѣ ихъ на вѣсъ, обыкновенно условливаются объ отдачѣ товара весною, чтобы кожи успѣли высохнуть на солнцѣ и потомъ ихъ взвѣшиваютъ.

Главный убой скота въ Россіи начинается съ половины сентября и оканчивается въ половинѣ ноября, когда погода удобна для соленія мяса и уже нельзя болѣе держать скотъ на подножномъ кормѣ. Въ это короткое время, убиваютъ не менѣе трехъ четвертей всего количества скота, идущаго на убой въ теченіи цѣлаго года. Промышленники, скупающіе скотъ для убоя на соленіе мяса и топку сала, большими партіями, не обращаютъ надлежащаго вниманія на тщательное снятіе кожъ: обыкновенно для того употребляются ножи, которые портятъ кожу, дѣлая въ ней подрѣзи и даже дыры. Работники, нанимаемые для свѣжеванія, получая плату со штуки, стараются выработать въ день сколько можно болѣе, и нимало не заботятся о томъ, что при поспѣшной работѣ, сниманіе кожи ножемъ подвергаетъ товаръ важной порчѣ, отъ которой онъ много теряетъ въ цѣнѣ. Въ сырой кожѣ можно видѣть только сквозные прорѣзы или дыры; но подрѣзи, даже глубокія, случающіяся во множествѣ, весьма трудно разсмотрѣть; онѣ обнаруживаются уже на выдѣланной кожѣ, на заводѣ, и хотя посредствомъ струговъ не такъ глубокія подрѣзи выскребаются, но на ихъ мѣстахъ остаются ямины, отъ чего кожи дѣлаются не такъ прочны въ употребленіи и теряютъ въ цѣнѣ отъ 10 до 30 проц. Мануфактурное начальство, еще въ 1829 г., приглашало промышленниковъ ввести лучшій способъ сниманія кожъ, деревянными пестами, который, сколько извѣстно, отнюдь незатруднительнѣе, но несравненно выгоднѣе для сбыта кожъ внутри государства и за границу (*). Несмотря на повсемѣстное обнародованіе этого способа, онъ введенъ въ употребленіе въ немногихъ мѣстахъ. Видя, что эти внушенія не имѣли желаемаго дѣйствія, мануфактурное начальство повторило ихъ въ 1840 г.(**).

(*) См. Журналъ Мануфактуръ 1829 г. № 1.

(**) См. № 4 Коммерческой Газеты 1840 г.

Digitized by Google

Однако кожевенные заводчики продолжаютъ жаловаться на небрежное приготовленіе кожъ, поступающихъ въ продажу съ боень. Изъ десяти штукъ рѣдко найдется одна безъ какихъ либо пороковъ, напримѣръ прорѣзей, дыръ и тому подобнаго, происходящихъ отъ неискуснаго снятія кожъ. При гуртовой покупкѣ ихъ большими количествами на заводы, невозможно, во всей подробности, удостовѣриться въ качествѣ и видѣ товара, и нѣкоторые добросовѣстные заводчики увѣряютъ, что въ партіи изъ двухъ тысячъ кожъ иногда найдется не болѣе двухъ сотъ, годныхъ на хорошую работу, остальныя же опять сбываются по самымъ низкимъ цѣнамъ. Кромѣ вышеупомянутыхъ пороковъ, бываютъ въ сырыхъ кожахъ еще другіе недостатки: напримѣръ кожи обыкновенно замараны грязью и кровью и почти никогда не очищены совершенно отъ мясныхъ и жирныхъ частицъ. Какъ-скоро такая кожа полежитъ нѣсколько дней на одномъ мѣстѣ, въ ней образуется гнилое броженіе, которое повреждаетъ ея крѣпость (*).

За границею жалуются, что Русскія невыдѣланныя кожи вообще величиною менѣе и не такъ плотны въ сравненіи съ привозимыми изъ Америки, гдѣ скотъ крупнѣе и пользуется лучшимъ кормомъ; упрекаютъ также за дурное приготовленіе кожъ, въ которыхъ оказываются дыры, подрѣзи, мясныя частицы и тому подобное, равно какъ за худую сортировку, потому что крупныя бываютъ смѣшаны съ мелкими, между хорошими попадаются испорченныя небрежнымъ свѣжеваніемъ, либо поврежденныя червоточиною или гнилью. Напротивъ того, въ Америкѣ, кожи снимаются со скота гораздо лучше, безъ дыръ, очищаются отъ мясныхъ, жирныхъ, частицъ, и привозятся оттуда въ Европу въ хорошемъ видѣ, притомъ шерсть на нихъ бываетъ очень коротка и потому кожевники, при выдѣлкѣ ихъ, теряютъ въ вѣсѣ менѣе, чѣмъ на Русскихъ кожахъ. По всѣмъ этимъ преимуществамъ, Американскія кожи вообще покупаются охотнѣе и цѣнятся выше Русскихъ (**).

Къ отвращенію недостатковъ, замѣчаемыхъ въ Русскихъ невыдѣланныхъ кожахъ, надежнѣйшимъ средствомъ было бы

(*) Журналъ Мануфактуръ, 1844 г. № 7, стр. 93—95.

(**) См. Mémoire sur le commerce des ports de la Nouvelle Russie, par J. Hagemeister, 1835 г., стр. 140—141.

Digitized by Google

устройство общественныхъ боень, по образцу заграничныхъ, въ главнѣйшихъ мѣстахъ для боя скота, какъ-то въ С. Петербургѣ, Коломнѣ, Воронежѣ, Тамбовѣ, Кременчугѣ и друг. м. На такихъ заведеніяхъ можно бы, между прочимъ, легко ввести лучшіе способы приготовленія кожъ на продажу для внутреннихъ кожевенныхъ заводовъ, и для заграничнаго отпуска, и сверхъ того, употреблять на разныя потребности остатки животныхъ веществъ, какъ-то: кровь, жилы и другіе пропадающіе большею частью безъ пользы (*).

Съ распространеніемъ въ Россіи улучшеннаго приготовленія невыдѣланныхъ кожъ, вывозъ ихъ за границу еще могъ бы усилиться, несмотря на возрастающее соперничество Американскихъ кожъ; но тѣмъ не менѣе необходимо, для пользы нашего кожевеннаго производства, чтобы промышленники озаботились объ отвращеніи недостатковъ въ этомъ товарѣ, на которые жалуются и наши заводчики. Въ настоящее время, упадокъ этой отрасли отпускной торговли вознаграждается умноженіемъ внутренняго сбыта невыдѣланныхъ кожъ; а какъ успѣхи кожевеннаго дѣла много зависятъ отъ качества употребляемаго матеріала, то въ этомъ отношеніи улучшенное приготовленіе кожъ много способствовало бы выгоднѣйшему сбыту ихъ внутри государства.

II.

Привозъ невыдѣланныхъ кожъ въ главныя государства Европы и отпускъ этого товара изъ Россіи въ иностранныя земли.—Заграничныя пошлины.—Привозъ разныхъ невыдѣланныхъ кожъ въ Великобританію изъ Россіи, Америки, Остиндіи, Африки и др.—Количество ихъ привоза во Францію, въ Германскій таможенный союзъ и въ Австрійскую имперію.—Виды на заграничный сбытъ Русскихъ невыдѣланныхъ кожъ.—Соперничество Америки въ этой отрасли внѣшней торговли.

Вывозъ невыдѣланныхъ кожъ всякаго рода изъ Россіи простирается отъ 150 до 200 тысячъ пуд. въ годъ и едва составляетъ двадцатую долю количества ихъ, ежегодно привозимаго

(*) Подробное описаніе Парижскихъ боень напечатано въ № 10 Журнала Мануфактуръ, 1842 года.

Digitized by Google

въ главныя мануфактурныя государства Европы. По новѣйшимъ свѣдѣніямъ, годичный привозъ туда невыдѣланныхъ кожъ доходитъ до четырехъ милліоновъ пудовъ, а именно:

Въ Великобританіи	1.800,000	пуд.
Франціи	1.200,000	»
Германскомъ таможенномъ союзѣ	500,000	»
Австріи	400,000	»
Бельгіи	100,000	»
Итого .	4 000,000	пуд.

Разсмотримъ теперь, какъ великъ отпускъ Русскихъ невыдѣланныхъ кожъ въ разныя иностранныя земли и до какой пропорціи простирается привозъ этого товара изъ другихъ странъ въ вышеупомянутыя государства.

Невыдѣланныхъ кожъ отпущено изъ Россіи:

	Въ 1829(*)—33	1833—38(**)	1839—43	1841—46 г.	
Въ Швецію и Норвегію	8,548	3,642	5,098	3,663	пуд.
Пруссію	21,377	5,467	15,187	14,508	»
Ганзейскіе города .	24,743	5,003	5,155	3,166	»
Нидерланды . . .	2,027	1,284	260	16	»
Великобританію .	119,453	94,883	91,336	52,609	»
Францію . . .	16,599	3,568	6,930	1,108	»
Италію	4,318	2,433	4,928	371	»
Турцію	40,142	44,488	32,963	18,838	»
Австрію	30,520	31,559	25,777	22,676	»
Зундъ (***) .	13,286	1,947	20,012	24,633	»
прочія мѣста		6,445	762	3,623	»
Итого .	280,958	200,719	208,407	145,208	пуд.

Самый значительный вывозъ бываетъ въ Великобританію: онъ составляетъ до сорока процентовъ всего отпуска. Въ немаловажномъ количествѣ отправляются невыдѣланныя кожи въ Турцію, Австрію и Пруссію. Сбытъ ихъ въ другія мѣста незначителенъ и въ новѣйшее время большею частью уменьшился.

Во всѣхъ иностранныхъ земляхъ взимаются съ невыдѣланныхъ кожъ весьма малыя привозныя пошлины.

(*) За предъидущіе годы въ «Видахъ Торговли» нѣтъ свѣдѣній объ отпускѣ невыдѣланныхъ кожъ въ разныя государства.

(**) Въ этомъ періодѣ исключенъ 1834 годъ по причинамъ, которыя объяснены выше.

(***) Грузы, отправляемые въ Зундъ, получаютъ настоящее назначеніе въ Гельзингеръ.

Digitized by Google

Въ Великобританіи, иностранныя сырыя кожи платятъ 2½ к., сухія 5 к. сер. съ пуда, а съ кожъ, изъ Британскихъ владѣній, пошлина вполовину менѣе.

Во Франціи, пошлина съ крупныхъ сухихъ кожъ составляетъ: при ввозѣ подъ Французскимъ флагомъ изъ Европы 42 к., изъ другихъ частей свѣта въ половину менѣе, а подъ иностраннымъ флагомъ 62 к. сер.; сырыя кожи платятъ не свыше 4½ к. сер. съ пуда

Въ Бельгіи взимается съ сырыхъ кожъ 2¼, а съ сухихъ 3¼ к. сер. съ пуда.

Въ Голландіи, всякія невыдѣланныя кожи обложены пошлиною въ полтора процента съ цѣны.

Въ Австрійской имперіи, крупныя кожи платятъ 7½ к., а мелкія 15 к. съ пуда.

По тарифу Германскаго таможеннаго союза, невыдѣланныя кожи освобождены отъ привозной пошлины.

Великобританія, въ сравненіи съ другими мануфактурными государствами, получаетъ самое большое количество невыдѣланныхъ кожъ: привозъ ихъ туда почти равняется совокупному привозу въ другія государства. По трехлѣтней сложности, 1844, 1845 и 1846 г., привезено кожъ:

	Среднее количество.
Бычьихъ, коровьихъ и конскихъ . .	424,952 цент.
Козловыхъ	364,092 шт.
Козьихъ невыдѣланныхъ	146,044 »
Ягнячьихъ »	422,442 »
Оленьихъ	1.633,899 »
Тюленьихъ	541,628 »

Изъ Россіи привозятся наиболѣе телячьи и коровьи кожи; въ снабженіи кожами прочихъ родовъ она почти вовсе не участвуетъ; козловыя доставляются изъ Африки, Остиндіи, Германіи, Франціи и др. м. Козьи и ягнячьи изъ Италіи, Турціи, Германіи и др. м. Оленьи и тюленьи изъ Сѣверной Америки. Слѣдующіе выводы показываютъ въ какой мѣрѣ и какія страны наиболѣе соперничаютъ съ Россіею по привозу невыдѣланныхъ кожъ въ Великобританію.

Digitized by Google

Привезено:	Средніе количества. Крупныхъ. Въ 1831—35	1836—40	Коровьихъ и телячьихъ. 1831—35	1836—40 г.	
Изъ Россіи . .	17,777	8,879	34,921	20,865	цент.
Германіи .	20,017	15,144	11,629	11,638	»
Африки . .	21,154	16,067	—	—	»
Остиндіи .	24,744	47,032	763	1,989	»
Америки .	187,787	238,701	—	—	»
проч. мѣстъ .	37,009	53,237	7,060	6,506	»
Итого .	308,488	380,060	54,373	40,998	цент.

Примѣчанія.

1) Привозъ крупныхъ кожъ въ періодъ съ 1836 по 1840 г. увеличился противъ 1831 — 1835 г. на 23%, но главное приращеніе относится къ привозу изъ Америки, Остиндіи и другихъ мѣстъ, тогда какъ въ тоже время привозъ изъ Россіи уменьшился на 50%. Въ первый періодъ Русскія кожи составляли пять процентовъ, а въ послѣдній два процента всего привоза.

2) Великобританія, получающая изъ Россіи преимущественно коровьи (легкія) и телячьи кожи, въ новѣйшее время стала менѣе нуждаться въ ихъ привозѣ: съ 1836 по 1840 г., сравнительно съ 1831—1835 г., онъ уменьшился вообще на 24%. Количество этихъ кожъ, привезенное изъ Россіи, составляло въ первый періодъ 64%, а въ послѣдній 50% всего привоза. Такое уменьшеніе сбыта Русскихъ невыдѣланныхъ кожъ въ Великобританію ощутительно въ нашей торговлѣ тѣмъ болѣе, что до сихъ поръ главный отпускъ ихъ направлялся въ это государство.

Въ новѣйшее время значительно увеличился привозъ туда невыдѣланныхъ кожъ изъ Америки, Остиндіи и Африки, какъ видно изъ слѣдующей таблицы, въ которой показаны среднія количества привоза бычьихъ, коровьихъ, телячьихъ и конскихъ кожъ совокупно, съ 1841 по 1846 г. въ сравненіи съ 1836—40 г.

	Въ 1836—40 г.	1841—46 г.	
Изъ Россіи	29,744	29,053	цент.
Германіи . . .	26,782	15,060	»
Африки	16,067	26,907	»
Остиндіи	49,021	95,161	»
Америки	238,701	407,951	»
прочихъ мѣстъ .	59,743	37,131	»
Итого .	421,058	611,263	цент.
или .	1.315,806	1.910,197	пуд.

Digitized by Google

Привозъ изъ Россіи, въ оба періода, былъ почти одинаковъ, между тѣмъ какъ изъ другихъ странъ въ послѣдній періодъ привезено около 50% болѣе.

Франція, употребляющая большое количество иностранныхъ невыдѣланныхъ кожъ, почти вовсе не снабжается ими изъ Россіи, а получаетъ крупныя кожи большою частью изъ Америки, бараньи, ягнячьи и козьи изъ Германіи, Швейцаріи, Италіи и Африки. Средній привозъ разныхъ невыдѣланныхъ кожъ во Францію съ 1827 по 1836 г. простирался до 544,754 пуд., а съ 1837 по 1846 г. до 1,072,518 пуд., слѣдовательно, увеличился почти вдвое; но количество привозимыхъ туда Русскихъ кожъ весьма маловажно, какъ видно изъ таблицы о вывозѣ этого товара изъ Россіи во Францію: въ 1844—46 г. отпущено, среднимъ числомъ, только 1,105 пуд. въ годъ. Привозъ туда невыдѣланныхъ кожъ изъ Россіи никогда не былъ значителенъ и почти совсѣмъ прекратился, съ умноженіемъ сбыта Американскихъ. Достаточно взглянуть на слѣдующія цыфры, чтобы получить понятіе о томъ, въ какой мѣрѣ возросло соперничество Америки въ этой отрасли торговли.—Крупныхъ кожъ привезено во Францію:

	Изъ Россіи.	Изъ Америки.
Въ 1825 г. . .	15,650	161,143 пуд.
1830 . . .	50,629	283,153 »
1840 . . .	1,914	435,903 »
1846 . . .	—	639,728 »

Германія снабжается иностранными невыдѣланными кожами, наиболѣе чрезъ Гамбургъ, частью чрезъ Амстердамъ. Средній привозъ ихъ въ Пруссію и другія владѣнія Германскаго таможеннаго союза составлялъ съ 1837 по 1841 годъ 176,147 центнеровъ или 528,441 пуд.; отпущено 23,465 цент.; за вычетомъ этого количества поступило на внутреннее потребленіе 152,682 цент. или 458,000 пуд. Невыдѣланныя кожи вывозятся изъ Россіи въ Пруссію, частью для тамошнихъ кожевенныхъ заводовъ, частью для отпуска за море чрезъ Прусскіе порты: средній вывозъ этого товара изъ Россіи въ Пруссію составлялъ въ 1844—46 г. только 14,500 пуд. Въ то же время отпущено Русскихъ невыдѣланныхъ кожъ въ Ганзейскіе города, среднимъ числомъ, 5,000 пуд., тогда какъ одинъ Гам-

Digitized by Google

бургъ получаетъ около 150,000 пуд. Американскихъ и Остиндскихъ кожъ, которыя чрезъ этотъ портъ сбываются внутрь Германіи на кожевенные заводы. Такимъ образомъ и въ Нѣмецкихъ земляхъ сбытъ Русскихъ невыдѣланныхъ кожъ весьма незначителенъ, такъ, что пропорція ихъ едва составляетъ одну двадцатую долю привоза въ Германскій таможенный союзъ.

Въ *Австрійской имперіи*, привозъ невыдѣланныхъ кожъ возрастаетъ; въ 1831—1840 г., онъ простирался до 72,945 цент. или 255,300 пуд., въ 1841—43 г. до 91,612 цент., а въ 1844—46 г. до 133,479 цент. или 467,176 пуд. Невыдѣланныя кожи доставляются большею частью изъ Турціи, сѣверной Африки и Америки, а вывозъ ихъ въ Австрійскую имперію изъ Россіи составляетъ только десятую долю этаго количества.

Обозрѣвая важнѣйшія мѣста заграничнаго сбыта невыдѣланныхъ кожъ, мы видимъ, что въ торговлѣ ими Россія не принимаетъ значительнаго участія, и почти вездѣ встрѣчаетъ, по привозу ихъ, соперничество Америки, Остиндіи и Африки, которое вѣроятно будетъ возрастать по мѣрѣ распространенія Европейской торговли съ этими странами. Всѣ мануфактурныя государства стремятся къ умноженію тамъ сбыта своихъ издѣлій и вмѣстѣ съ тѣмъ увеличиваютъ вывозъ оттуда сырыхъ продуктовъ, между которыми невыдѣланныя кожи, особенно въ южной Америкѣ, составляютъ главнѣйшую вѣтвь тамошней отпускной торговли. При такихъ обстоятельствахъ, для поддержанія вывоза нашихъ невыдѣланныхъ кожъ, который еще простирается слишкомъ на милліонъ руб. сер. въ годъ, необходимымъ условіемъ можно считать: во первыхъ, чтобы онѣ не уступали иностраннымъ въ добротѣ, и во вторыхъ, чтобы не превосходили ихъ цѣною. Въ отношеніи качества кожъ, какъ для заграничнаго ихъ сбыта, такъ и для пользы внутренняго кожевеннаго производства, остается желать въ особенности, чтобы у насъ распространился улучшенный способъ сниманія кожъ со скота, о чемъ уже было говорено выше. Что же касается до цѣнности, то облегченіе расходовъ, падающихъ на этотъ товаръ, при отпускѣ его за границу, послужило бы, въ нѣкоторой мѣрѣ, къ удешевленію цѣны, и это нужно тѣмъ болѣе, что сырыя кожи не могутъ обходиться у насъ такъ дешево, какъ въ южной Америкѣ, гдѣ онѣ добываются отъ ди-

*

Digitized by Google

каго скота, который пасется на даровыхъ природныхъ пастбищахъ. Напротивъ того, въ Россіи, съ умноженіемъ народонаселенія и съ развитіемъ внутренней промышленности, сырыя кожи должны становиться дороже, какъ отъ возвышенія цѣнъ на скотъ, такъ и отъ приращенія расхода кожевенныхъ товаровъ внутри государства.

Судя по нынѣшнимъ обстоятельствамъ внѣшней торговли невыдѣланными кожами, можно скорѣе ожидать дальнѣйшаго упадка, нежели возвышенія ихъ отпуска; но не вознаградится ли упадокъ его приращеніемъ вывоза изъ Россіи выдѣланныхъ кожъ? Этотъ вопросъ разрѣшается изслѣдованіемъ, къ которому теперь обратимся, чтобы показать степень развитія нашей кожевенной фабрикаціи и положеніе заграничнаго сбыта ея произведеній.

III.

Кожевенное производство въ Россіи.— Выдѣлка юфти. — Сортировка этого товара для отпуска за границу.—Вывозъ юфти изъ Россіи по Европейской и Азіятской торговлѣ, съ 1824 по 1846 г. съ указаніемъ, изъ какихъ мѣстъ доставляется юфть для заграничнаго отпуска.— Причины уменьшенія ея отпуска.— Цѣны на юфть.— Сорты юфти, требуемые за границу.—Вывозъ ея въ разныя Европейскія государства.— Отпускъ другихъ выдѣланныхъ кожъ изъ Россіи.— Пошлина съ нихъ въ иностранныхъ земляхъ.— Отпускъ юфти и другихъ кожъ по Азіятской торговлѣ. — Неосновательность мнѣнія будто сбытъ выдѣланныхъ кожъ началъ упадать съ тѣхъ поръ, какъ разрѣшено вывозить сырыя кожи.

Выдѣлка кожъ, съ давнихъ временъ, составляетъ значительную отрасль народной промышленности въ Россіи, особенно въ губерніяхъ, ближайшихъ къ ея древней столицѣ. Нѣкоторыя мѣста первенствуютъ преимущественно въ какихъ либо отдѣльныхъ родахъ кожевеннаго дѣла, напримѣръ: Арзамасъ, Муромъ, Осташковъ и другіе, по выдѣлкѣ красной юфти; Болховъ, по производству черной; Угличъ по выработкѣ бѣлой юфти и мостовья; Казань, Торжокъ, Москва, славятся сафьянами. Изъ

Digitized by Google

всѣхъ родовъ кожъ, выдѣлываемыхъ въ Россіи, особеннаго вниманія заслуживаетъ юфть, какъ издѣліе коренное Русское, которому иностранцы давно уже тщетно стараются подражать. Несмотря на успѣхи кожевеннаго производства за границею, юфть все еще вывозится изъ Россіи въ Европу, тогда какъ другія кожи отпускаются въ гораздо меньшемъ количествѣ.

Годичное производство красной юфти составляетъ около 130,000 пуд. (*), а бѣлой и черной вообще выдѣлывается менѣе, нежели красной. Послѣдняя преимущественно поступаетъ въ заграничный отпускъ, потому что иностранцы предпочитаютъ ее другимъ сортамъ, по большей ея прочности въ сравненіи съ бѣлою и черною, которыя выдѣлываются не такъ надежно. Красная юфть не портится даже въ самыхъ сырыхъ мѣстахъ, какъ это бываетъ съ другими сортами кожъ; она вовсе не промокаетъ и потому годна на всякую обувь. Это свойство происходитъ отъ веществъ, употребляемыхъ при выдѣлкѣ красной юфти: по вынутіи кожи изъ дубильныхъ ямъ, намазываютъ ее березовымъ дегтемъ, предохраняющимъ ея волокна отъ вреднаго дѣйствія наружныхъ вліяній; натертая дегтемъ кожа погружается въ квасцовый растворъ, который есть также отлично сохраняющее средство и, наконецъ, окраска кожи сандальнымъ краснымъ растворомъ служитъ къ сжиманію ея скважинъ, для того, чтобы она менѣе вбирала въ себя сырость. При выдѣлкѣ бѣлой и черной юфти, намазываютъ кожу рыбьимъ, либо тюленьимъ жиромъ, который, однако, не можетъ замѣнить березоваго дегтя, потому что придаетъ кожѣ только большую гибкость. Для бѣлой юфти употребляется также смѣсь изъ березоваго дегтя и ворваннаго сала. За границу идетъ большею частью сальная юфть, а дегтярной отпускается очень мало, потому что немногіе умѣютъ давать ей хорошую бѣлизну. Сальная кожа выходитъ бѣла, довольно мягка и нѣжна, за то не только отъ воды и сырости скоро теряетъ свою крѣпость, но даже отъ сухаго воздуха сгораетъ, что никогда не можетъ случиться съ дегтярною кожею. Черную юфть также иногда

(*) Въ томъ числѣ до 40,000 пудовъ въ Арзамасѣ, до 20,000 пудовъ въ Муромѣ, до 15,000 пудовъ въ Осташковѣ, до 15,000 пудовъ въ Кунгурѣ, до 10,000 пудовъ въ Сызрани, до 6,000 пудовъ въ Касимовѣ, до 5,000 пудовъ въ Ярославлѣ, до 15,000 пудовъ въ Торжкѣ, Великихъ Лукахъ и проч.

Digitized by Google

намазываютъ ворваннымъ саломъ, чтобы сдѣлать ее мягче, не заботясь о прочности. Она красится отваромъ синяго сандала, къ которому для густоты краски, иногда прибавляютъ черный купоросъ, чѣмъ портятъ доброту товара, потому что такая юфть, чрезъ нѣсколько времени грубѣетъ и ломается. Въ Россіи употребляютъ для обуви, большею частью, бѣлыя и черныя кожи, хотя онѣ уступаютъ въ прочности красной юфти, которая собственно по этому качеству ея требуется иностранцами.

Въ торговлѣ раздѣляютъ юфть на четыре главные сорта: чистая, розваль, домашняя и рыночная; сверхъ того по вѣсу сортируютъ на легкую и тяжелую, и вертятъ въ тюки по шести кожъ въ каждомъ, а мелкій сортъ, называемый малье, бываетъ по десяти кожъ въ тюкѣ. Чистая и розваль есть первый и второй сорты хорошей юфти. Въ домашнюю отлагаются кожи забракованныя по какимъ либо неважнымъ недостаткамъ или порокамъ и принимаемыя иностранными покупателями обыкновенно со скидкою до 3 руб. сер. на пудъ съ цѣны противъ чистой и розвали. Рыночная юфть, откидываемая за большіе пороки, вовсе не допускается въ заграничный отпускъ.

Юфть, отправляемая за море чрезъ С. Петербургскій портъ, подвергается здѣсь сортировкѣ и браку посредствомъ присяжныхъ браковщиковъ. По правиламъ для бракованія юфти установленнымъ, она раздѣляется на слѣдующіе сорты:

Красная юфть чистая перваго сорта должна быть безъ всякихъ пороковъ, то есть ровной краски, какъ въ срединѣ, такъ и на полахъ, съ лицевой стороны чистая, а съ бахтермы хорошо и гладко выстроганная, безъ подрѣзей и дыръ и на щекахъ безъ сыри. Во вторый сортъ кладутся такія же кожи, только полами тоньше. Къ третьему сорту допускается юфть съ небольшими желтыми пятнами въ краскѣ, съ двумя или тремя не глубокими подрѣзями или на полахъ дырьями, которыя можно удобно срѣзать, чтобы кожа не оставалась безъ боковъ и тѣмъ не теряла бы своего вида.

Малье чистое всѣхъ доброгъ бракуется въ одинъ сортъ.

Розваль дѣлится на два сорта: первая должна быть одинаково чистой стружки противъ чистой юфти, но въ этотъ сортъ допускаются кожи съ немногими на полахъ дырами,

Digitized by Google

которыя можно вырѣзать, съ малыми и рѣдкими на лицѣ ломинами или першинами, при ровной краскѣ, съ небольшими желтыми пятнами, не болѣе какъ съ двумя свищами и съ малыми пятнами подмочки въ вороткѣ или на полахъ, которыя удобно вычистить или вырѣзать и съ нѣсколькими подрѣзями; но если всѣ эти пороки или разные изъ нихъ случатся вмѣстѣ, то кожа въ первую розваль не принимается. Во второй сортъ кладутъ кожи безъ шерсти или съ подсадкою, съ одною дырою въ срединѣ или съ двумя и тремя малыми дырами недалеко отъ краевъ, съ немногими цапинами, ломинами или першинами и съ малымъ числомъ подрѣзей, съ тремя или четырьмя свищами на пространствѣ не болѣе четырехъ вершковъ въ окружности, и съ большою прѣлиною или подмочкою около краевъ, которыя можно вырѣзать или вычистить. Вообще, если на какой либо кожѣ случатся изъ этихъ пороковъ два или три вмѣстѣ, то она не принимается во вторую розваль.

Всѣ кожи, которыя по своимъ порокамъ не входятъ въ чистую и розваль, откидываются въ домашнюю юфть.

Кожи съ многими свищами и дырами, не продубленыя съ лицевой стороны, весьма сопрѣвшія, а съ бахтермы глубоко изрѣзанныя, такъ что къ употребленію мало годны, бракуются въ рыночную юфть, которую запрещено отправлять въ иностранныя земли.

Бѣлая и черная юфть бракуется подобно красной, на три главные сорта, съ примѣненіемъ къ тѣмъ же правиламъ.

Выдѣлка кожъ хорошей доброты требуетъ большаго искуства, тщательности и осторожности при очисткѣ, мятіи, дубленіи, крашеніи и отдѣлкѣ ихъ, чтобы въ кожѣ не оставалось сыри, либо золы и жирныхъ частицъ, чтобы она была плотна, крѣпка, мягка, ровно и чисто выстругана, прочна цвѣтомъ и съ хорошимъ глянцемъ. Встрѣчаются въ кожахъ пороки, которые нельзя приписать дурной выдѣлкѣ, напримѣръ: подрѣзи, дырья отъ снимания кожи со скота ножемъ, свищи (дыры), образующіяся въ кожѣ живаго скота отъ червяковъ, которые зараждаются при худомъ кормѣ, мохъ на лицевой сторонѣ кожи отъ прѣли при складываніи сырыхъ кожъ въ кучу и тому подобное. По этой причинѣ, въ правилахъ для юфтянаго брака опредѣлено въ особенности сортировать кожи по

Digitized by Google

числу подрѣзей, дыръ и свищей и помѣщать въ послѣдній разрядъ такую юфть, на которой окажутся многіе изъ этихъ пороковъ.

Правила, установленныя для С. Петербургскаго брака, распространены съ 1845 г. и на юфть, идущую изъ Москвы въ иностранныя земли чрезъ сухопутную границу. Предъявленіе юфти на бракъ при Московской биржѣ не вмѣнено купечеству въ непремѣнную обязанность, а предоставлено на волю. Эта мѣра принята по ходатайству торгующихъ юфтью купцевъ, которые признали нужнымъ учрежденіе брака, для поддержанія довѣрія къ этому товару, отправляемому изъ Москвы въ большомъ количествѣ въ Австрію и Италію.

Заграничный отпускъ юфти распредѣлялся слѣдующимъ образомъ:

По Европейской торговлѣ.	Чрезъ С. Петербургъ.	Радзивиловъ.	Таганрогъ.	Прочія мѣста.	Всего.	
Въ 1824—28 г.	26,615	35,940	1,607	5,086	69,248	пуд.
1829—33 .	25,859	47,359	1,482	1,478	76,178	»
1834—38 .	23,084	32,138	4,862	1,551	61,635	»
1839—43 .	25,595	33,612	1,854	427	61,478	»
1844—46 .	20,788	17,267	1,121	1,882	41,068	»

По Азіятской торговлѣ	По Оренбургской и Сибирской линіи.		Чрезъ Кяхту.	Изъ Астрахани.	Изъ прочихъ мѣстъ.	В с е г о.	
	пуд.	шт.	шт.	шт.	шт.	пуд.	шт.
Въ 1824—28 г.	17,171	53,519	72,729	31,237	18	17,171	157,993
1829—33	16,519	115,511	77,914	29,679	1,963	16,519	225,067
1834—38	31,283	103,624	68,092	7,843	37	31,283	179,596
1839—43	37,799	90,683	60,827	5,458	—	37,799	156,908
1844—46	6,922	91,723	43,920	6,717	—	6,922	142,360

Примѣчанія.

1) Отпускъ юфти по Европейской торговлѣ, усилившійся во второмъ періодѣ на 10%, уменьшился въ слѣдующее пятилѣтіе на 18% и наконецъ, въ послѣдній періодъ отпущено на 53% менѣе, чѣмъ въ предъидущій.

2) Количество юфти, вывезенной изъ С. Петербурга, почти постоянно составляло до 25,000 пуд. и только въ послѣдній періодъ уменьшилось до 20,000 пуд.; но если сравнить нынѣш-

Digitized by Google

ній отпускъ съ прежнимъ, то оказывается значительный упадокъ этой отрасли торговли въ С. Петербургѣ. Юфти вывезено изъ этого порта:

Въ 1739— г. .	137,986 пуд.	Въ 1798—1802 г.	91,320 пуд.
1783—87 . .	114,660 »	1803—1807	55,781 »
1788—92 . .	102,800 »	1812—1816 .	26,376 »
1793—97 . .	100,960 »	1817—1821 .	26,068 »

С. Петербургскій отпускъ юфти сталъ упадать еще въ исходѣ прошлаго столѣтія и уже въ началѣ нынѣшняго уменьшился на половину, а въ 1812—16 г. и 1817—21 г. составлялъ, среднимъ числомъ, ежегодно почти одинаковую пропорцію, и равнялся четвертой доли того количества юфти, какое отпускалось изъ С. Петербурга въ концѣ истекшаго столѣтія.

3) Вывозъ юфти по сухопутной границѣ чрезъ Радзивиловъ, составляющій почти половину всего отпуска по Европейской торговлѣ, увеличился во вторый періодъ, противъ перваго, на 31%, а въ слѣдующее пятилѣтіе уменьшился почти въ такой же пропорціи, и наконецъ, въ послѣдній періодъ отпущено на 48% менѣе, чѣмъ въ предъидущій.

4) Сбытъ юфти чрезъ Таганрогъ и другіе порты незначителенъ и въ новѣйшее время почти постоянно упадалъ.

5) По Азіятской торговлѣ самый большой отпускъ юфти бываетъ чрезъ Оренбургскую и Сибирскую линіи; послѣ значительнаго приращенія ея вывоза этимъ путемъ въ Среднюю Азію, отпущено въ послѣдній періодъ гораздо менѣе, чѣмъ въ предъидущіе годы. Промѣнъ юфти Китайцамъ въ Кяхтѣ постоянно упадаетъ. Вывозъ этого товара изъ Астрахани также значительно уменьшился.

Для заграничнаго отпуска юфть продается наиболѣе въ Москвѣ, куда свозится съ заводовъ, находящихся въ Муромѣ, Арзамасѣ и др. м., и частью отправляется къ сухопутной границѣ на Радзивиловъ, откуда идетъ чрезъ Броды въ Австрію и въ Италію, частью вывозится въ разныя иностранныя земли изъ С. Петербургскаго порта. Съ Осташковскихъ заводовъ отправляютъ юфть за границу также чрезъ Радзивиловъ и С. Петербургъ. Сверхъ того, для отпуска чрезъ этотъ портъ доставляется юфть изъ Великихъ Лукъ, Торопца, Вологды, Торжка и Романова съ тамошнихъ заводовъ. Кунгурская юфть идетъ

Digitized by Google

за границу частью также чрезъ С. Петербургъ и Таганрогъ, а болѣе чрезъ Оренбургскую линію въ Среднюю Азію, куда отправляется юфть и чрезъ Сибирскую линію, съ заводовъ, находящихся въ Тобольской и Томской губерніяхъ. На Кяхтѣ промѣнивается Китайцамъ большею частью Тюменская и Томская юфть. Чрезъ Астрахань отпускаютъ въ Персію и Хиву юфть разныхъ заводовъ, покупаемую на Нижегородской ярмаркѣ.

Требованіе на юфть въ Азіятскихъ земляхъ никогда не было такъ значительно, какъ въ Европѣ и въ новѣйшее время стало уменьшаться, между тѣмъ какъ по Европейской торговлѣ нашей сбытъ этого товара давно уже пришелъ въ упадокъ; съ усовершенствованіемъ кожевеннаго дѣла и съ возвышеніемъ пошлинъ на выдѣланныя кожи во многихъ иностранныхъ земляхъ, Русскую юфть замѣнили для разныхъ потребностей кожами тамошней выдѣлки и самое употребленіе ея на нѣкоторые предметы прекратилось (*). Въ 1767—69 г. отпущено юфти въ Европу 155,125 пуд. въ годъ; въ 1793—95 г., вывозъ ея туда упалъ до 138,719 пуд., въ 1814—18 г. среднее количество его составляло не болѣе 70,983, въ 1837—41 г. 59,416, а въ 1842—46 г. 44,596 пуд. И такъ, отпускъ юфти въ Европу уменьшился на 70%.

Кромѣ вышеупомянутыхъ обстоятельствъ, постепенное возвышеніе цѣнъ на юфть, при усилившемся расходѣ ея внутри государства, способствовало также упадку ея заграничнаго сбыта. Среднія цѣны на юфть, по коимъ оцѣнивался ея отпускъ въ «Видахъ Торговли,» въ теченіе двадцати лѣтъ съ 1827 по 1846 г. включительно, примѣтно возвысились, какъ видно изъ слѣдующаго изчисленія ихъ, по пятилѣтнимъ сложностямъ:

Средній отпускъ.	Количество	Цѣнность.	Цѣна за пудъ.
Въ 1827—31 г. . .	76,855 пуд.	на 750,875 р.	9 р. 77 к. сер.
1832—36 . . .	78,935 »	921,195	11 54 »
1837—41 . . .	59,416 »	759,623	12 78 »
1842—46 . . .	44,596 »	585,627	13 13 »

Цѣнность юфти, по цѣнамъ, принятымъ для оцѣнки отпуска этого товара, возвысилась на 34%.

(*) Напримѣръ въ прошломъ столѣтіи требовалось много юфти въ Италію для обивки мебели; въ послѣдствіи, стали употреблять на то, въ замѣнъ юфти, разныя тканыя матеріи.

Digitized by Google

До сихъ поръ въ нѣкоторыхъ странахъ Европы поддерживается требованіе преимущественно на красную юфть, отъ того, что всѣ старанія иностранныхъ заводчиковъ, для выдѣлки подобнаго товара, оставались безуспѣшными, по недостатку за границею березоваго дегтя, употребляемаго у насъ въ юфтяномъ производствѣ, чтобы придать кожѣ этого рода непромокаемость, которою она отличается. Для обезпеченія въ пользу нашихъ заводовъ исключительной выдѣлки красной юфти, отпускъ дегтя изъ Россіи за границу остается запрещеннымъ. Если бы иностранцы не нуждались въ этомъ матеріялѣ, то вывозъ нашей юфти въ Европу уменьшился бы еще болѣе и скорѣе. Бѣлая и черная юфть мало требуется въ Европейскія государства, потому что тамъ легче замѣнить ее кожами собственной выдѣлки и притомъ эти сорты уступаютъ красной юфти въ добротѣ и прочности. Какъ ничтоженъ сбытъ черной и бѣлой юфти, въ сравненіи съ красною, можно видѣть изъ слѣдующаго обозрѣнія отпуска юфти чрезъ С. Петербургскій портъ:

Отпущено:	Юфти: красной.	бѣлой.	черной.
Въ 1840 г.	29,985	572	20 пуд.
1841	38,982	1,323	27 »
1842	15,812	753	6 »
1843	16,595	778	57 »
1844	11,171	470	— »
1845	22,405	856	— »
1846	26,501	1,151	6 »

Красная юфть, легкихъ сортовъ, отъ шести до четырехъ съ половиной кожъ на пудъ, идетъ наиболѣе въ Австрію и Германію, и отчасти во Францію, а тяжелые сорты, отъ четырехъ до двухъ съ половиной кожъ на пудъ, отправляются преимущественно въ Италію, частью моремъ изъ С. Петербурга въ Ливорно, частью сухимъ путемъ чрезъ Радзивиловъ и Броды на Тріестъ. Тяжелую юфть употребляютъ въ Италіи на крестьянскіе башмаки, въ родѣ Русскихъ котовъ; тамъ обыкновенно шьютъ ихъ краснымъ цвѣтомъ внутрь башмака, а бахтерму или наружную сторону смазываютъ свинымъ саломъ, чтобы сдѣлать ее еще болѣе непромокаемою. Въ Австріи

Digitized by Google

легкая юфть употребляется крестьянами и низшаго сословія городскими жителями на сапоги, которые они носятъ краснаго цвѣта и уважаютъ нашу юфть за ея непромокаемость и прочность. Мелкія кожи отправляются въ Пруссію, Саксонію, Австрію и въ небольшихъ партіяхъ въ Англію и Соединенные Штаты; онѣ употребляются на книжные переплеты, для оклейки футляровъ, шкатулокъ и тому подобное.

Въ «Видахъ Торговли» нѣтъ свѣдѣній о количествѣ вывоза юфти каждаго сорта и потому ограничиваемся слѣдующими выводами объ отпускѣ этого товара въ разныя государства.

Средній отпускъ юфти по Европейской торговлѣ:

	Въ 1827—31	1832—36	1837—41	1842—46 г.
Въ Пруссію	7,207	6,075	5,485	5,495 пуд.
Ганзейскіе города	1,474	1,721	1,876	1,328 »
Австрію	46,907	45,309	31,347	23,336 »
Италію	7,568	14,889	11,427	10,145 »
Турцію и Грецію .	885	5,693	2,879	1,679 »
прочія мѣста . .	12,844	5,248	6,402	2,613 »
Итого .	76,855	78,935	59,416	44,596 пуд.

Болѣе половины всего отпуска юфти вывозится въ Австрійскую имперію и часть идетъ этимъ путемъ чрезъ Тріестъ въ Италію. Въ новѣйшее время усилился отпускъ прямо въ Италію, куда юфть доставляется моремъ изъ С. Петербурга въ Ливорно и отъ того отчасти уменьшился сбытъ туда чрезъ Австрію. Что касается до отпуска въ другія страны, то вообще онъ незначителенъ и примѣтно упадаетъ.

Несмотря на уменьшеніе вывоза юфти, отпускъ ея въ Европу все еще гораздо значительнѣе, нежели другихъ Русскихъ выдѣланныхъ кожъ, которыхъ сбытъ тамъ еще болѣе уменьшился, отъ успѣховъ кожевеннаго производства во многихъ странахъ.

Кромѣ юфти, отпущено разныхъ выдѣланныхъ кожъ изъ Россіи по Европейской ея торговлѣ:

Въ 1795—1795 г.	на 263,290	руб. сер.
1834—1838	142,070	»
1839—1843	67,989	»
1844—1846	48,031	»

Digitized by Google

Разныя выдѣланныя кожи отпускаются наиболѣе въ Австрійскую имперію и Турцію, а малыми партіями сбываются и въ другія государства. Въ послѣдніе три періода, средній вывозъ ихъ составлялъ слѣдующія суммы:

	Въ 1834—38	1839—43	1844—46 г.
Въ Пруссію	на 4,641	6,600	4,372 руб.
Ганзейскіе города . .	3,656	2,055	94 »
Австрію	42,834	10,734	10,772 »
Турцію	64,189	25,975	21,144 »
Италію	24,133	2,019	15 »
прочія мѣста . . .	2,617	20,606	11,631 »
Итого .	на 142,070	67,989	48,031 »
Чрезъ С. Петербургъ . .	12,826	13,818	11,546 »
Радзивиловъ . .	7,402	4,704	7,755 »
Одессу	83,885	22,427	9,977 »
прочія мѣста . .	37,957	27,040	18,753 »
Всего .	на 142,070	67,989	48,031 руб.

Примѣчанія.

1) Самый большой отпускъ разныхъ выдѣланныхъ кожъ былъ въ 1834—38 г., при усилившемся требованіи ихъ въ Турцію, Австрійскую имперію и Италію. Успѣшному сбыту этого товара благопріятствовали тогда сходныя цѣны его; но съ возвышеніемъ цѣнъ на сырыя кожи, въ новѣйшее время, отпускъ выдѣланныхъ кожъ значительно уменьшился, особенно въ вышеупомянутыя государства. Въ Пруссію выдѣланныя кожи отпускаются изъ Россіи въ небольшемъ количествѣ. Незначительный вывозъ ихъ въ Ганзейскіе города совершенно прекратился. Сбытъ въ другія страны Европы всегда былъ маловаженъ. По случаю сбавки пошлины съ выдѣланныхъ кожъ въ Англіи, въ 1842 г., вывезено ихъ туда въ этотъ годъ на 25,433 руб., въ 1843 г. на 34,347 р., но въ 1844 г. не было отпуска, въ 1845 г. отправлено на 8,440 р., а въ 1846 г. на 26,259 руб.

2) Вывозъ выдѣланныхъ кожъ сократился наиболѣе по Одесскому порту, отъ уменьшенія ихъ сбыта въ Турцію.

Въ новѣйшее время также значительно упалъ вывозъ этого товара при С Петербургскомъ портѣ; съ 1837 до 1842 г., почти

Digitized by Google

вовсе не было отпуска; въ 1842, 1843, 1845 и 1846 г. выдѣланныя кожи вывозились отсюда въ одну Англію. Изъ С. Петербурга отпущено кожъ:

	Крупныхъ.	Мелкихъ.	Подошвенныхъ.
Въ 1830 году . .	285	688 штукъ.	2,978 пуд.
1831 » . .	150	278 »	3,346 »
1832 » . .	5	1,122 »	3,366 »
1833 » . .	128	1,320 »	911 »
1834 » . .	44	3,261 »	878 »
1835 » . .	502	8,638 »	603 »
1836 » . .	—	6,869 »	2,900 »
1842 » . .	4,663	10 »	136 »
1843 » . .	6,317	1,832 »	— »
1844 » . .	—	26 »	6 »
1845 » . .	237	50 »	633 »
1846 » . .	61	18 »	2,307 »

Эти цыфры достаточно показываютъ, какъ непостоянно и маловажно заграничное требованіе на Русскія выдѣланныя кожи; оно чрезвычайно уменьшилось съ усовершенствованіемъ кожевеннаго дѣла въ разныхъ Европейскихъ государствахъ: въ 1793—1795 г. изъ Россіи вывезено однѣхъ подошвенныхъ кожъ 25,560 пуд. на 251,000 р. сер., а въ 1844—46 г. весь отпускъ выдѣланныхъ кожъ (кромѣ юфти) въ Европу простирался только на 48,000 р. сер.

Во внѣшней торговлѣ ими соперничаютъ съ Россіею: Франція, Великобританія и Германія. Кромѣ выдѣланныхъ кожъ, вывозятся изъ этихъ странъ разныя кожевенныя издѣлія. Самый значительный отпускъ ихъ бываетъ изъ Франціи. Въ новѣйшее время онъ составлялъ отъ 150 до 160,000 пудовъ, на 6.000,000 руб. сер., кромѣ кожаныхъ перчатокъ, которыхъ вывозится оттуда ежегодно на 2.500,000 р. Великобританія занимаетъ, послѣ Франціи, первое мѣсто по отпуску выдѣланныхъ кожъ и кожевенныхъ издѣлій; въ послѣдніе годы онъ простирался на 2 — 2½ милліона р. сер. Изъ Пруссіи и другихъ владѣній Германскаго таможеннаго союза вывозится до 50,000 пуд. выдѣланныхъ кожъ и на 600,000 р. сер. разныхъ кожевенныхъ издѣлій.

Digitized by Google

Почти во всѣхъ Европейскихъ тарифахъ выдѣланныя кожи обложены болѣе или менѣе высокими пошлинами, поощряющими внутреннюю фабрикацію, а умѣренная пошлина съ этого товара установлена только въ тѣхъ странахъ, гдѣ собственное кожевенное производство уже достигло обширнаго развитія.

Въ Великобританіи до 1842 г. взималось съ юфти по 1 р. 66 к. сер. съ кожи, а съ другихъ кожъ, смотря по роду выдѣлки ихъ, отъ 6 до 18 р. съ пуда; въ 1842 г. пошлины измѣнены. Съ юфти положено взимать по 4 р. съ пуда, а съ другихъ выдѣланныхъ кожъ отъ 2 до 6 р. съ пуда.

Во Франціи всякія выдѣланныя кожи обложены пошлиною около 3 р. 40 к. съ пуда.

Въ Бельгіи взимается съ нихъ по 1 р. 25 к. съ пуда.

Въ Голландіи, пошлина составляетъ около 1 р. 30 к. сер. съ пуда.

Въ Австрійской имперіи съ кожъ взимается по 1 р. 90 к. съ пуда, а съ прочихъ выдѣланныхъ кожъ пошлина составляетъ отъ 3 р. 50 к. до 7 р. 60 к. съ пуда.

По тарифу Германскаго таможеннаго союза, всякія выдѣланныя кожи обложены пошлиною по 1 р. 80 к. съ пуда.

Въ Швеціи, съ подошвенныхъ кожъ взимается около 5 р. сер. съ пуда, а съ прочихъ выдѣланныхъ кожъ пошлина вдвое болѣе.

Въ Даніи, юфть и подошвенныя кожи платятъ таможенной пошлины около 1 р. 73 к. сер. съ пуда.

Въ Неаполитанскомъ королевствѣ, всякія дубленыя кожи обложены пошлиною въ 3 р. 60 к. съ пуда.

Въ Сардиніи, взимается съ юфти около 6 р. 25 к. съ пуда, а пошлина съ другихъ выдѣланныхъ кожъ доходитъ до 9 р. 40 к. съ пуда.

Въ Португаліи юфть обложена пошлиною въ 9 р. 80 к. съ пуда; съ прочихъ выдѣланныхъ кожъ взимается пошлина вдвое и втрое болѣе.

Въ Испаніи привозъ выдѣланныхъ кожъ запрещенъ.

Разсматривая иностранные тарифы, нельзя не замѣтить, что въ тѣхъ странахъ, гдѣ кожевенное производство едва только удовлетворяетъ внутренней потребности, привозъ иностранныхъ кожъ стѣсненъ высокими пошлинами; тарифъ довольно облег-

Digitized by Google

чителенъ только тамъ, гдѣ эта фабрикація не нуждается болѣе въ охранительной системѣ и, слѣдовательно, привозъ выдѣланныхъ кожъ въ такія государства не можетъ быть великъ.

По этимъ причинамъ нельзя ожидать приращенія сбыта нашихъ выдѣланныхъ кожъ въ Европейской торговлѣ, при настоящемъ положеніи нашего кожевеннаго производства, тѣмъ болѣе, что́ даже вывозъ юфти, въ которой Россія до сихъ поръ не встрѣчала соперничества, уже значительно уменьшился. Если бы съ упадкомъ этой статьи нашего отпуска, возвысилась у насъ выдѣлка кожъ другихъ сортовъ, то усилившійся вывозъ ихъ за границу могъ бы вознаградить за уменьшеніе требованія на юфть. Напротивъ того, отпускъ другихъ выдѣланныхъ кожъ въ Европу вообще упадаетъ и сбытъ ихъ поддерживается только въ Азіи.

По нашей Азіятской торговлѣ отпущено:

	Среднія суммы (*).	
Юфти:	Въ 1841—43 г.	1844—46 г.
Въ Китай	на 171,494	152,486 р. сер.
Среднюю Азію . . .	281,813	247,486 »
	Итого на 453,307	399,972 р. сер.
Другихъ выдѣланныхъ кожъ:		
Въ Китай	на 221,206	246,261 »
Среднюю Азію . . .	24,435	82,772 »
	Итого на 245,641	329,035 р. сер.
	Всего вообще на 698,948	729,003 р. сер.

Въ Азіятской торговлѣ нашей Китай служитъ главнымъ истокомъ для сбыта кожъ; кромѣ юфти требуются туда наиболѣе козловыя кожи Казанскихъ заводовъ.

Весь отпускъ выдѣланныхъ кожъ изъ Россіи, какъ по Европейской, такъ и по Азіятской ея торговлѣ, простирался въ 1844—46 г. на 1.209,714 р. сер. въ годъ. Эта сумма вдвое менѣе той, до которой доходилъ ихъ вывозъ въ концѣ прошедшаго

(*) Сравненія съ предъидущими годами нельзя сдѣлать отъ того, что до 1841 г. цѣнность отпуска товаровъ въ Китай была исчисляема въ «Видахъ Торговли» по промѣннымъ цѣнамъ, а съ 1841 г. исчисляется по объявленнымъ.

Digitized by Google

столѣтія: въ 1793—95 г. выдѣланныхъ кожъ отпускалось ежегодно на 2.865,000 руб.

Несправедливо полагаютъ будто отпускъ юфти началъ уменьшаться, съ тѣхъ поръ, какъ разрѣшенъ вывозъ сырыхъ кожъ изъ Россіи, который со временъ Петра Великаго до 1803 г. оставался запрещеннымъ для выгодъ кожевенныхъ заводовъ. Требованіе на юфть за границею стало упадать еще въ исходѣ прошлаго столѣтія, и по возстановленіи общаго мира въ Европѣ, послѣ войнъ, разстроившихъ торговлю съ 1803 до 1814 г., заграничный сбытъ этого товара еще болѣе сократился частью отъ уменьшенія войскъ, частью отъ развитія кожевеннаго производства въ разныхъ иностранныхъ земляхъ, а вовсе не въ слѣдствіе разрѣшенія вывоза сырыхъ кожъ изъ Россіи. Приписать этой мѣрѣ упадокъ отпуска юфти можно бы въ такомъ случаѣ, когда иностранцы стали бы выдѣлывать кожи только съ тѣхъ поръ, какъ получили возможность вывозить сырой матеріялъ изъ Россіи, не имѣвъ до того времени другихъ источниковъ къ пріобрѣтенію этого товара. Напротивъ того, извѣстно, что кожи, подобныя Русской юфти, донынѣ нигдѣ не выдѣлываются, и что Англія, Франція, Бельгія и Германія, гдѣ наиболѣе усовершенствована выдѣлка кожъ разнаго рода, снабжаются сырыми кожами преимущественно изъ Америки, Африки, Остиндіи, Леванта, а не изъ Россіи. Если бы у насъ вывозъ ихъ былъ, по прежнему, запрещенъ, то это не принудило бы иностранцевъ покупать нашу юфть, когда они въ состояніи замѣнять ее, во многихъ случаяхъ, кожами собственной выдѣлки и легко могли бы удовлетворять своимъ потребностямъ въ этомъ матеріялѣ, усиливъ вывозъ сырыхъ кожъ изъ Америки и другихъ странъ. Тогда Россія лишилась бы тѣхъ выгодъ, которыя пріобрѣтаетъ ея скотоводство отъ сбыта за границу сырыхъ кожъ и потеря для внутренней промышленности отъ монополіи кожевенныхъ заводовъ, въ покупкѣ этого матеріяла, не вознаградилась бы приращеніемъ отпуска юфти и другихъ выдѣланныхъ кожъ въ иностранныя земли, гдѣ кожевенное дѣло значительно распространилось и усовершенствовалось въ новѣйшее время.

Правительство, разрѣшивъ вывозить сырыя кожи за границу, доставило внѣшней торговлѣ новую отрасль, когда внут-

Digitized by Google

рения потребность въ этомъ матеріалѣ уже стала уменьшаться отъ упадка требованія на юфть въ иностранныхъ земляхъ. Съ развитіемъ кожевеннаго производства въ разныхъ странахъ Европы, отпускъ туда сырыхъ кожъ изъ Россіи увеличился, а употребленіе тамъ нашей юфти значительно сократилось. Въ новѣйшее время заграничный сбытъ нашихъ сырыхъ кожъ также сталъ упадать, при возрастающемъ ввозѣ этого товара въ Европу изъ другихъ частей свѣта. Такимъ образомъ, въ настоящемъ положеніи нашей внѣшней торговли кожевенными товарами, едва ли можно ожидать значительнаго приращенія ихъ отпуска въ Европу и тѣмъ болѣе желательно, чтобы сбытъ нашихъ выдѣланныхъ кожъ поддерживался въ Азіи. Потребленіе ихъ въ Азіятскихъ земляхъ еще можетъ усилиться и въ нѣкоторой мѣрѣ вознаградить за упадокъ вывоза этого товара по нашей Европейской торговлѣ; съ другой стороны, при успѣхахъ народнаго довольства, естественно увеличится внутренній расходъ кожевенныхъ товаровъ и тогда, съ умноженіемъ кожевеннаго производства, сократится избытокъ сырыхъ кожъ, удѣляемый нынѣ для заграничнаго отпуска.

ЩЕТИНА, ХВОСТЫ И ГРИВА.

I.

Вывозъ щетины изъ Россіи съ половины прошедшаго столѣтія. — Качества Русской щетины. — Мѣста закупки и приготовленія щетины въ Россіи. — Сортировка этого товара и отличительныя признаки каждаго сорта; правила для брака щетины. — Разцѣнка ея по сортамъ. — Вывозъ щетины изъ С. Петербурга и др. м. — Цѣнность ея отпуска въ двадцатилѣтіе, съ 1827 до 1847 г. — Отпускныя пошлины. — Привозныя пошлины съ щетины въ иностранныхъ государствахъ. — Вывозъ ея изъ Россіи въ Великобританію, Германію, Нидерланды, Францію и др. м. — Привозъ этого товара въ иностранныя земли. — Замѣчанія о сбытѣ и сортировкѣ щетины за границею.

Щетина и волосъ принадлежатъ къ числу такихъ предметовъ нашей отпускной торговли, которые постоянно требуются въ иностранныя земли и не встрѣчаютъ въ заграничномъ сбытѣ

Digitized by Google

большаго соперничества, особенно замѣчателенъ въ этомъ отношеніи вывозъ щетины, которая отпускается въ значительномъ количествѣ почти единственно изъ Россіи и съ давняго времени составляетъ немаловажную статью ея внѣшней торговли.

Въ теченіе послѣднихъ двадцати пяти лѣтъ отпущено щетины.

Въ 1822 году	58,365 пуд.		Въ 1832 году	65,093 пуд.	
1823 »	54,710 »		1833 »	72,229 »	
1824 »	57,617 »		1834 »	52,212 »	
1825 »	69,591 »		1835 »	55,085 »	
1826 »	47,721 »		1836 »	61,026 »	
Средняя сумма	57,600 пуд.		Средняя сумма	61,129 пуд.	
Въ 1827 году	76,813 »		Въ 1837 году	58,592 »	
1828 »	72,562 »		1838 »	83,915 »	
1829 »	61,827 »		1839 »	86,783 »	
1830 »	73,629 »		1840 »	54,998 »	
1831 »	70,571 »		1841 »	65,848 »	
Средняя сумма	71,080 пуд.		Средняя сумма	72,027 пуд.	

Въ 1842 году	63,222 пуд.
1843 »	71,355 »
1844 »	70,450 »
1845 »	84,638 »
1846 »	80,103 »
Средняя сумма	74,103 пуд.

Средній отпускъ щетины съ 1822 — 26 г. по 1842 — 46 г. увеличился на 28%. Постепенное развитіе этой отрасли торговли съ половины прошедшаго столѣтія обнаруживается изъ слѣдующей таблицы:

Отпущено:	Въ годъ.
Въ 1766—69 г.	17,174 пуд.
1793—95	21,317 »
1800—10	42,073 »
1811—21	51,120 »
1822—31	64,340 »
1832—41	67,578 »
1842—46	74,103 »

*

Digitized by Google

Превосходство Русской щетины поддерживаетъ заграничный ея сбытъ: она гораздо длиннѣе, и жестче всякой другой и потому необходима на многія издѣлія. Эти качества ея происходятъ главнѣйше отъ самой породы свиней и отъ содержанія ихъ въ суровомъ климатѣ, наиболѣе не въ хлѣвахъ, а на крестьянскихъ дворахъ, частью же отъ свойства корма. Въ иностранныхъ земляхъ, стараются откармливать свиней какъ можно лучше, разными кореньями, картофелемъ, а въ иныхъ мѣстахъ дубовыми желудями, чтобы свиньи скорѣе подросли и чтобы можно было убить ихъ моложе для полученія лучшаго мяса. Въ Россіи, напротивъ того, обращаютъ весьма мало вниманія на этотъ скотъ; онъ кормится очень худо, особенно молодой, и отъ того щетина выростаетъ жестче и длиннѣе, тогда какъ всякій скотъ, при хорошемъ кормѣ, дѣлается глаже. Въ нѣкоторыхъ краяхъ, напримѣръ въ Малороссіи и въ западныхъ губерніяхъ, разводятъ свиней съ лучшимъ стараніемъ, частью потому, что употребленіе свинаго сала принадлежитъ тамъ къ народнымъ привычкамъ; отъ чего и продажа свиней довольно прибыточна.

Сборомъ щетины изобилуютъ въ особенности губерніи: Саратовская, Воронежская, Тамбовская, Казанская, Пензенская, Рязанская, а славную Украинскую щетину доставляютъ Екатеринославская, Полтавская, Харьковская, Курская и земля Донскихъ казаковъ; изрядное количество собирается въ губерніяхъ: Могилевской и Минской; лучшая щетина получается также изъ Пермской губерніи и Сибири. Мѣщане, прасолы, ходебщики и т. п., торгуя по деревнямъ, мѣстечкамъ и городамъ скупаютъ щетину — сырецъ по мелочи, большою частью мѣною на разныя издѣлія. Скупленная тамъ первоначально и не одинъ разъ перепроданная ими щетина, бывъ разобрана по кряжамъ или просто на сорты и доброты, а иногда въ разнородной смѣси, количествами болѣе значительными, пріобрѣтается купцами на ярмаркахъ и по городамъ въ Европейской Россіи и Сибири. Главныя покупки щетины производятся на ярмаркахъ: Коренной, Харьковской, Крещенской, Ирбитской, Лебедянской, Михайловской (въ землѣ войска Донскаго), Нѣжинской, Сумской, Роменской и др., также въ городахъ: Казани, Воронежѣ, Тамбовѣ, Эльцѣ, Спаскѣ, Кирсановѣ и Бердичевѣ.

Digitized by Google

Купцы, занимающіеся этою торговлею, обработываютъ щетину сырецъ въ мастерскихъ и на фабрикахъ, изъ коихъ главнѣйшія находятся: въ Тулѣ, Калугѣ, Великомъ-Устюгѣ, Великихъ Лукахъ и Зарайскѣ; такія заведенія устроены также въ Москвѣ, Ярославлѣ, Муромѣ, Бѣжецкѣ и др.

Щетина сырецъ, свозимая на ярмарки и въ города, обыкновенно бываетъ весьма различныхъ качествъ и смѣшанныхъ добротъ; отъ того, необходимо, чтобы покупатель, особенно при покупкѣ ея на ярмаркахъ, имѣлъ надлежащую опытность и совершенное знаніе для различія кряжей и достоинства щетины и вообще вѣрный взглядъ на товаръ и умѣніе дать ему тотчасъ приблизительную оцѣнку; но самый опытный щетинный фабрикантъ затруднится опредѣлить сколько изъ сырца выйдетъ того или другаго сорта щетины и сколько окажется убыли, потому что качество и количество сортовъ, добываемыхъ изъ щетины сырца, измѣняются до чревычайности.

Вся обдѣланная щетина, поступающая на мѣстное употребленіе, равно какъ для отпуска за границу, тамъ, гдѣ не установлено брака, сортируется купцами, по ихъ мѣстнымъ обыкновеніямъ или по собственному усмотрѣнію ихъ выгодъ и удобствъ въ отношеніи сбыта. Щетина подвергается браку, по опредѣленнымъ правиламъ, при заграничномъ отпускѣ, только въ С. Петербургѣ и Архангельскѣ. Внутренніе торговцы, доставляющіе щетину къ этимъ портамъ, различаютъ ее первоначально на два главные сорта: на хребтовую или высшій сортъ и на боковую или низшій сортъ. Щетина того и другаго рода раздѣляется на два вида: хребтовая, на окатку и первый сортъ, а боковая на сушную и второй сортъ.

Это раздѣленіе служитъ главнымъ основаніемъ фабричному сортированію щетины, назначенной къ портамъ для продажи за границу. По правиламъ инструкціи, фабриканты обязаны также наблюдать чтобы щетина, извѣстная подъ слѣдующими шестью названіями, не была примѣшиваема въ пучки тѣхъ сортовъ, изъ которыхъ по правиламъ исключается.

1) «Стрига» есть щетина, состригаемая лѣтомъ съ живыхъ свиней.

2) «Выдержка», въ общемъ смыслѣ есть твердая и чистая щетина, которая при обдѣлкѣ на фабрикахъ выдергивается

Digitized by Google

рунами, какъ изъ пучковъ, такъ и изъ оческовъ; по добротѣ и чистотѣ своей, поступаетъ она въ первый сортъ, когда не смѣшана кореньями, т. е. когда ея коренья лежатъ въ одну сторону или по одному направленію; а въ низшіе сорты принимается уже та выдержка, которая смѣшана кореньями.

3) «Щетка» есть та щетина, которая была въ употребленіи для чесанія льна (*).

4) «Оческа» та, которая выпадаетъ при отдѣлкѣ щетины всѣхъ сортовъ, отъ гребня или щетки и смѣшивается кореньями.

5) «Штукатуркою» называется щетина, которая была употребляема штукатурами при штукатуркѣ въ городахъ разныхъ зданій и по селеніямъ, особенно въ Украйнѣ, для обмазыванія известью сельскихъ избъ и проч., и отъ дѣйствія на нее извести подвержена гнилости (**).

6) «Полухвостка» та, которая хотя выдергивается и состригается съ хребта свиней, и потому бываетъ довольно длинна, однако, будучи тоньше и мягче прочей хребтовой щетины, имѣетъ мало твердости.

Покупатель, прежде нежели заключитъ покупку по названію лишь качества одного изъ шести главныхъ сортовъ, установленныхъ инструкціею бракованія, предварительно осматриваетъ товаръ во всей подробности, ибо каждый извѣстнаго названія сортъ щетины, по естественнымъ качествамъ ея, не можетъ быть одинаковой доброты, а бываетъ различенъ по толщинѣ, длинѣ, плотности и крупности волоса и по обдѣлкѣ. Когда покупатель и продавецъ взаимно согласятся въ цѣнѣ, сообразно добротѣ щетины, тогда съ обѣихъ сторонъ предоставляютъ товаръ для бракованія браковщикамъ, которые наблюдаютъ, чтобы сторгованный сортъ былъ согласенъ съ правилами инструкціи, опредѣляющими сорты щетины, слѣдующимъ образомъ:

1) Окатка есть лучшая щетина изъ всѣхъ сортовъ и должна состоять единственно изъ выдергиваемой изъ хребта свиней, съ

(*) Такая щетина обыкновенно пропитана сѣмяннымъ масломъ; она собирается въ незначительномъ количествѣ.

(**) Количество щетины-штукатурки, собираемой почти только въ Малороссіи, весьма маловажно и едва простирается отъ 100 до 200 пуд. ежегодно.

Digitized by Google

кореньями, твердой щетины, а не изъ состригаемой, и отличается отъ перваго сорта своею превосходною добротою и чистотою въ обдѣлкѣ. Въ ней недолжно быть примѣси стриги, полухвостки, щетки, выдержки, очески и штукатурки; также она должна быть очищена отъ пуха и всякой другой нечистоты. При сихъ достоинствахъ, окатка должна быть длиною обыкновенно не менѣе 5½ Англійскихъ дюйм. (или 3½ вершка); эта мѣра полагается рѣшительнымъ ея признакомъ. Окатка должна быть связана въ пучки вѣсомъ отъ одного до двухъ фунтовъ. Но какъ по свойству щетины весьма затруднительно приводить даже окатку въ совершенно ровную длину и толщину, то и въ пучкахъ этого сорта встрѣчается небольшая часть волоса, нѣсколько тонѣе и короче вышеозначенной мѣры. Такая трудно отдѣлимая смѣсь короткаго и тонкаго волоса не должна считаться за подлогъ, если только она составляетъ небольшую часть въ пучкѣ окатки.

2) Щетина перваго сорта должна быть также хребтовая какъ выдергивамая, такъ и состригаемая. Отличительнѣйшій признакъ этой щетины, отъ сушной и втораго сорта, состоитъ въ томъ, что она прямa и сама собою безъ сушенія сталкивается (т. е. будучи положена кореньями въ одно направленіе, ложится волосъ къ волосу плотно). Она должна быть плотна, чисто прочесана, безъ пуха и примѣси очески и штукатурки. Выдержка того рода, которая при обдѣлкѣ перваго сорта, будучи выдергиваема руками, и кореньями не смѣшана, можетъ, по добротѣ своей, поступать въ первый сортъ. Стрига въ особыхъ пучкахъ и щетка, чисто промытая, можетъ быть помѣщена въ этотъ сортъ, если только будетъ имѣть прочія достоинства его; также полухвостка, обработанная съ первымъ сортомъ и связанная въ особыхъ длинныхъ пучкахъ, по своей добротѣ, принимается въ первый сортъ; но сушная щетина сюда не входитъ, какой бы она, впрочемъ, ни была длины. Щетина перваго сорта бываетъ только нѣсколько короче окатки и особой мѣры ея неопредѣляется, потому что она достаточно уже отличается своею твердостью и другими выше изложенными качествами. Она должна быть связана въ пучки вѣсомъ отъ 4 до 6 фунт. и окачена лучшею щетиною этого сорта. Но какъ, по свойству ея, нельзя обойтись безъ тонкаго и короткаго воло-

Digitized by Google

са, въ срединѣ пучка, то небольшая часть такого волоса, какъ трудно отдѣлимая смѣсь, не считается за подлогъ.

3) Сушная щетина есть лучшая изъ той, которая выдергивается и состригается съ боковъ свиней. Сушною она называется отъ сушенія ея въ печахъ, отъ чего дѣлается прямѣе; однако не взирая на то, она нѣсколько крива, и сама собою не сталкивается. Меньшая для этой щетины длина опредѣляется въ 4 дюйма Англійскихъ (или $2\frac{2}{4}$ вершка). Она должна быть хорошо прочесана, безъ пуха и примѣси штукатурки. Въ сушную щетину сортируется выдержка и оческа изъ перваго сорта по добротѣ и хорошей обработки, но не цѣлыми пучками; также и полухвостка, которая низшей доброты противъ допущенной въ первый сортъ, но равной длины съ опредѣленною выше для сушной щетины. Въ отношеніи трудно отдѣлимой въ пучкахъ смѣси тонкаго и короткаго волоса, служитъ то же правило, которое постановлено для щетины перваго сорта. Сушная щетина должна быть связана въ пучки отъ 4 до 5 фунт. и окачена щетиною высшаго сорта.

4) Щетина, подъ названіемъ втораго сорта есть та, которая также выдергивается и состригается съ боковъ свиней, но короче сушной. Она должна быть хорошо прочесана, безъ пуха и штукатурки. Оческа изъ сушной и изъ втораго сорта щетины, можетъ помѣщаться во второй же сортъ; но не цѣлыми пучками, и если она будетъ безъ пуха и хорошо выработана. Длина этому сорту не опредѣляется. Вѣсъ въ пучкахъ назначается отъ 3 до 4 фунтовъ, и они должны быть окачены лучшею щетиною этого сорта.

5) Штукатурка ни въ какой сортъ не допускается; связанная же въ особые пучки, она можетъ браковаться въ заморскій отпускъ.

6) Какъ при бракѣ щетины почти всегда остаются пучки, не соотвѣтствующіе во всѣхъ частяхъ правиламъ, установленнымъ для первыхъ трехъ сортовъ, но добротою превосходнѣе послѣдующихъ сортовъ, т. е. между высшимъ и низшимъ сортами, то въ облегченіе продажи и этихъ пучковъ, дозволяется браковать и отпускать въ чужіе краи, такую междусортную щетину, подъ названіемъ междоумка того сорта, изъ коего онъ

Digitized by Google

выходитъ, какъ-то: междоумокъ перваго сорта и междоумокъ сушной.

Щетина, обработанная на фабрикахъ, укладывается пучками въ бочки, содержащія чистаго товара отъ 14 до 30 пуд., или около. Послѣ бракованія, щетина въ тѣхъ же самыхъ бочкахъ отправляется за границу. Иногда хотя и рѣдко, для удобности корабельнаго груза или по заграничному требованію и притомъ болѣе въ Америку, отправляютъ ее въ полубочкахъ.

На пучкахъ щетины, бочкахъ и полубочкахъ, браковщики не кладутъ клеймъ для различенія сортовъ, но всѣ сорты означаются на объявленіяхъ отъ отправителя подаваемыхъ въ таможню, а потому за границею о сортѣ и качествѣ товара знаютъ только по фактурамъ.

Въ иностранныхъ государствахъ лучшею щетиною почитается вывозимая изъ С. Петербурга и самый большой ея отпускъ производится чрезъ этотъ портъ. Щетины разныхъ сортовъ отпущено изъ С. Петербурга:

	Въ 1829—33	1834—38	1839—43	1844—46 г.
Окатки	3,327	5,384	6,208	7,838 пуд.
Перваго сорта . .	27,292	16,315	17,291	19,773 »
Втораго » . .	15,734	11,480	16,027	18,067 »
Сушной	11,120	14,068	15,356	17,825 »
Стриги	575	1,559	1,239	972 »
Разной	1,697	4,225	5,416	3,356 »

Изъ всѣхъ сортовъ щетины наиболѣе требуются 1-й и 2-й сорты и сушная; въ новѣйшее время уменьшился вывозъ только 1-го сорта стриги и разной, а сбытъ прочихъ сортовъ увеличился. Съ исхода прошлаго столѣтія отпускъ щетины изъ С. Петербургскаго порта составлялъ слѣдующія среднія количества:

Въ 1783—87 г. .	21,300 пуд.	Въ 1827—31 г. .	61,480 пуд.
1793—97 . .	27,840 »	1832—36 . .	50,072 »
1812—16 . .	38,112 »	1837—41 . .	61,730 »
1817—21 . .	40,415 »	1842—46 . .	64,414 »
1822—26 . .	47,280 »		

Торговля щетиною при С. Петербургскомъ портѣ, постоянно возраставшая до тридцатыхъ годовъ, оставалась съ тѣхъ поръ почти въ одинаковомъ положеніи.

Digitized by Google

Въ сравненіи съ С. Петербургскимъ отпускомъ, вывозъ щетины изъ другихъ портовъ и чрезъ сухопутную границу всегда былъ незначителенъ; въ послѣднее пятилѣтіе отпущено среднимъ числомъ въ годъ:

Чрезъ С. Петербургъ . . .	64,414	пуд.
Архангельскъ . . .	36	»
Ригу	388	»
другіе порты . . .	55	»
сухопутную границу .	9,210	»
Итого .	74,103	пуд.

Цѣны щетины каждаго сорта, бракованнаго для заграничнаго отпуска, бываютъ различныя. Это происходитъ отъ разности добротъ, въ одномъ и томъ же сортѣ товара, которыя осматриваются и цѣнятся самими покупателями прежде бракованія. Обязанность браковщиковъ состоитъ только въ распредѣленіи товара по сортамъ, изъ коихъ каждый можетъ заключать въ себѣ различныя доброты; но разцѣнка есть дѣло продавца и покупателя. Кромѣ доброты, цѣны зависятъ отъ самаго цвѣта щетины такъ, что разница въ такомъ случаѣ доходитъ отъ 10 до 50%, смотря по требованію. Самую большую разницу въ цѣнѣ платятъ за чистую Сибирскую одноцвѣтную щетину. Само собою разумѣется, что кромѣ доброты и цвѣта, разныя торговыя обстоятельства имѣютъ вліяніе на цѣны щетины, какъ и всякаго другаго товара.

Въ отношеніи къ стоимости щетины должно замѣтить, вообще, что окатка цѣнится выше прочихъ сортовъ, за нею слѣдуетъ 1-й сортъ, потомъ сушная и наконецъ 2-й сортъ; другіе сорты, какъ то: междоумокъ, щетка и оческа разцѣниваются смотря по ихъ качеству на нѣсколько процентовъ дешевле противъ сортовъ, къ коимъ они принадлежатъ.

Для приблизительнаго соображенія во сколько круглымъ числомъ обходится пудъ щетины разныхъ добротъ, при заграничномъ отпускѣ, можетъ служить слѣдующій выводъ:

	Среднія суммы. пуд.	руб.	Средняя цѣна. за пудъ.
Въ 1827 — 31 г.	71,080	на 1.187,186	около 16 р. 70 к.
1832 — 36	61,129	1.203,059	» 19 70

Digitized by Google

	Среднія суммы. пуд.	руб.	Средняя цѣна. за пудъ.
Въ 1837 — 41	72,027	1.464,846	около 20 р. 30 к.
1842 — 46	74,103	1.806,332	» 24 40

Здѣсь показанъ совокупный отпускъ всѣхъ сортовъ щетины, коихъ цѣны чрезвычайно различны, смотря по ея добротамъ. Средняя цѣнность въ каждое пятилѣтіе, постоянно возвышалась такъ, что въ послѣдній періодъ она была на 46% выше нежели въ первый; но эту разницу надлежитъ приписать не столько возвышенію цѣнъ на щетину вообще, сколько усилившемуся вывозу самаго высокаго ея сорта (окатки), какъ это видно изъ обозрѣнія С. Петербургскаго отпуска.

Щетина обложена отпускною пошлиною, которая въ тарифахъ прошлаго столѣтія составляла отъ 48 до 60 к. сер. съ пуда, въ тарифѣ 1816 г. была возвышена до 1 р. сер., но тарифомъ 1819 г. понижена до 14½ к. сер., при отпускѣ моремъ и 7¾ к. сер. съ пуда въ сухопутныхъ таможняхъ; съ тѣхъ поръ эти пошлины остаются въ силѣ до настоящаго времени. Кромѣ однопроцентнаго карантиннаго сбора взимается съ щетины добавочнаго сбора на водяныя сообщенія: при отпускѣ моремъ 1½ к., а въ сухопутныхъ таможняхъ по ¾ к. съ пуда.

При С. Петербургскомъ и Архангельскомъ портахъ, сверхъ отпускной пошлины, платится за бракъ щетины по 12 к. сер. съ пуда браковщикамъ съ Россійской и иностранной стороны.

Такимъ образомъ, не считая другихъ расходовъ въ этихъ портахъ, приходится установленной платы за бракъ 24 к. сер и таможенной пошлины въ пользу казны по 14½ к. сер., всего 38½ к. сер. съ пуда.

Въ *Великобританіи*, куда сбывается Русская щетина въ наибольшемъ количествѣ, еще въ недавнемъ времени взималась различная пошлина съ щетины сырца и сортированной: до 1842 г. пошлина съ первой составляла 2 р. 48 к., а съ послѣдней 3 р. 50 к. сер. съ пуда; при сбавкѣ пошлины въ 1842 г. положено было взимать съ щетины сырца около 27 к., а съ сортированной щетины 3 р. сер. съ пуда. Нынѣ щетина всякаго рода освобождена отъ таможенной пошлины. Во *Франціи* взимается съ щетины сырца 21 к., а съ разобранной на сорты и

Digitized by Google

по цвѣту 84 к. сер. съ пуда. Въ другихъ государствахъ пошлины установлены безъ различія сортовъ. Низшею пошлиною обложена щетина въ *Австрійской имперіи*: $9\frac{1}{2}$ к., въ *Германскомъ таможенномъ союзѣ* 15 к., въ *Голландіи* и *Бельгіи* около 17 к. сер. съ пуда; въ Соединенныхъ Штатахъ Сѣверной Америки взимается однопроцентная пошлина съ цѣны. Высшія пошлины установлены: въ *Швеціи* и *Норвегіи* 1 р. 15 к. и 1 р. 25 к. сер. съ пуда, въ *Даніи* 59 к., въ *Сардинскомъ королевствѣ* $62\frac{1}{2}$ к., въ *Неаполитанскомъ королевствѣ* 90 к. сер., въ *Португаліи* 88 к. и въ *Испаніи* 20% съ цѣны. Въ эти государства щетина вывозится изъ Россіи малыми партіями и только лучшихъ сортовъ.

Средній отпускъ щетины изъ Россіи распредѣлялся слѣдующимъ образомъ:

	Въ 1827—31	1832—36 (*)	1842—46 г.
Въ Великобританію . . .	48,321	37,581	45,080 пуд.
Францію	4,327	5,199	7,087 »
Нидерланды	3,349	3,058	1,773 »
Ганзейскіе города . .	1,202	1,349	236 »
Пруссію	3,002	3,322	4,622 »
Австрійскую имперію .	4,492	3,628	4,531 »
Америку	2,995	3,562	4,032 »
прочія мѣста	3,392	3,430	6,742 »
Итого .	71,080	61,129	74,103 пуд.

Пропорція отпуска въ Великобританію составляла въ каждый періодъ не менѣе 60%, а сложный отпускъ въ другія страны едва доходилъ до половины того количества, какое вывозилось въ это государство и раздѣлялся на малыя партіи.

Великобританія снабжается почти исключительно Русскою щетиною, большою частью прямо изъ Россіи, отчасти также чрезъ Прусскіе порты; изъ другихъ странъ доставляется весьма малое количество. Привезено:

(*) Средніе количества отпуска въ 1837 — 41 г. здѣсь не показаны отъ того, что въ «Видахъ Торговли» за 1838 и 1839 г. нѣтъ полныхъ свѣдѣній о вывозѣ щетины въ Великобританію и Америку.

Digitized by Google

	Въ 1831—35	1836—40	1841—45 г.
Изъ Россіи	41,143	40,906	45,649 пуд.
» Пруссіи . . .	5,166	5,103	2,825 »
» прочихъ мѣстъ .	2,198	4,331	599 »
Итого .	48,507	50,340	49,073 пуд.

Франція также получаетъ щетину большою частью изъ Россіи и Германіи: средній привозъ въ 1841—45 г. составлялъ 15,768 пуд., въ томъ числѣ 9,611 пуд. изъ Россіи, 5,585 пуд. изъ Германіи и только 672 пуд. изъ другихъ мѣстъ.

Въ *Нидерландахъ*, привозъ Русской щетины простирается ежегодно отъ двухъ до трехъ тысячь пуд.; большая часть ея расходится въ Бельгіи.

Въ *Германію* привозится Русская щетина наиболѣе сухимъ путемъ чрезъ Прусскую и Австрійскую границу, частью на мѣстное потребленіе, частью для отправленія на Лейпцигскія и Франкфуртскія ярмарки, гдѣ покупаютъ ее для Франціи, Бельгіи, Италіи и др. Количество Русской щетины, привозимой въ Германію, простирается ежегодно около 8 — 9,000 пуд. Потребленіе этого продукта очень велико во многихъ Нѣмецкихъ городахъ, особенно въ Вѣнѣ, Нюренбергѣ, Бреславѣ, Гамбургѣ, Франкфуртѣ на Одерѣ и др.; изъ щетины дѣлаютъ тамъ не только щетки, живописныя кисти и пр., но съ большимъ тщаніемъ обработываютъ ее на принадлежности для разныхъ мастеровъ и художниковъ; также приготовляютъ щетину ящичную или коробочную (изъ самыхъ длинныхъ щетинокъ), картузную (нѣсколько короче и слабѣе) и кисточную, для живописныхъ и малярныхъ кистей. Вѣна и Нюренбергъ производятъ значительнѣйшій торгъ сортированною щетиною, которая сбывается въ Испаніи, Португаліи, Франціи, Италіи и Швейцаріи.

Въ Россіи почти вовсе неизвѣстно сортированіе щетины, употребительное за границею: тамъ выбираютъ щетину по одному волосу и особо размѣщаютъ, смотря по его величинѣ, плотности, крѣпости, цвѣту и добротѣ. Щетину очищаютъ промываніемъ и чесаніемъ на гребняхъ, а потомъ, если нужно, окрашиваютъ нѣкоторое количество ея въ разные цвѣта. Такая простая, но тщательная и красивая раскладка и уборка Русской щетины, въ малыхъ пучкахъ, доставляетъ большую выгоду при мелочной распродажѣ.

Digitized by Google

Кромѣ общаго раздѣленія родовъ щетины по употребленію, для котораго она назначается, въ иностранныхъ земляхъ различаютъ ее въ торговлѣ по роду ея укладки на ящичную или коробочную и картузную, и смотря потому въ какія мѣста отправляютъ ее. Ящичная щетина состоитъ изъ самыхъ длинныхъ щетинокъ. Ихъ всегда связываютъ нитками въ пучки, изъ которыхъ въ каждомъ извѣстное число волосковъ, какъ-то: шесть, семь и болѣе. Такіе пучки кладутся въ длинные узенькіе ящички, сдѣланные изъ еловыхъ дощечекъ, которые поступаютъ въ продажу на вѣсъ, вмѣстѣ съ щетиною и связкою пучковъ въ одной цѣнѣ. Картузная щетина бываетъ нѣсколько короче и слабѣе; ее вяжутъ сперва въ небольшіе пучки, которые послѣ связываютъ въ одинъ пукъ и дѣлаютъ картузъ или свертокъ. Щетина, употребляемая для живописныхъ или малярныхъ кистей, бываетъ сѣрая, рыжая, черная и бѣлая или разноцвѣтная; ее вяжутъ въ пучечки, свертки или кладутъ въ картузы, вѣсомъ по одной четверти фунта каждый. При покупкѣ ея наблюдаютъ, чтобы кромѣ желаемаго цвѣта, она имѣла надлежащую длину, крѣпость и доброту.

Бѣлая щетина продается за границею дороже всякой другой, потому что ее предпочтительнѣе спрашиваютъ для различнаго употребленія, особенно же потому, что въ крашеніи она удобнѣе принимаетъ другіе цвѣта. Однако въ нѣкоторыхъ мѣстахъ предпочитаютъ черную щетину, по той причинѣ, что она крѣпче и прочнѣе другой. Сѣрая, рыжая и бурая щетина всегда продается по одинаковой цѣнѣ, иногда же только съ малою разницею. Щетина ящичная или коробочная и картузная, въ которой цвѣта сѣрый, рыжій и черный перемѣшаны, называется мѣшаною.

Города, лежащіе при Балтійскомъ морѣ, особенно Кенигсбергъ, Мемель, Эльбингъ и Данцигъ, производятъ въ западной Европѣ значительный торгъ Русскою и Польскою щетиною, до отпуска которой присяжные маклера пересматриваютъ и укладываютъ ее. Польскіе Евреи много продаютъ щетины подъ названіемъ большой пучковой (Grossband) и малой пучковой (Kleinband). Первая отличается малыми головками на нижней сторонѣ и состоитъ изъ одной твердой и строго разсортированной щетины, которая большою частью отправляется въ Англію, въ

Digitized by Google

пучкахъ, вѣсомъ отъ 5 до 7 фунтовъ. Малая пучковая состоитъ изъ коротковатой и мягковатой щетины; пучки ея содержатъ вѣса не болѣе одного или двухъ фунтовъ; преимущественно посылаютъ ее въ Голландію. Эти оба сорта также привозятся въ Гамбургъ, Любекъ, Бременъ и Штетинъ. Щетину отличаютъ тамъ, сверхъ того, по ея добротѣ и называютъ кронъ-щетиною, т. е. лучшею; кронзабракомъ—обыкновенной доброты, и забракомъ, т. е. низкаго качества. Годовой ея отпускъ изъ Кенигсберга бываетъ среднимъ числомъ до 4,000 пуд. Почти столько же отправляютъ ее изъ Данцига. Изъ Мемеля большою частью посылаютъ ее въ Англію и Голландію. Сверхъ того, Царство Польское и прилежащія мѣста, сбываютъ свою щетину чрезъ Познань, Краковъ, Вѣну, Бреславъ и другіе города. Германія получаетъ главнѣйшій запасъ щетины чрезъ Штетинъ и Франкфуртъ на Одерѣ, также чрезъ Гамбургъ, Бреславъ, Прагу, Вѣну и Лейпцигъ, куда привозится значительное количество щетины Польской, Венгерской и Турецкой.

II.

Мѣста обработки гривъ и хвостовъ въ Россіи и отпускъ этою товара за границу.—Сбытъ гривы и хвостовъ въ иностранныхъ земляхъ и таможнія пошлины съ волоса.—Сортировка и бракъ гривы и хвостовъ при С. Петербургскомъ портѣ—Отпускныя пошлины въ Россіи.

Хвосты и грива конская принадлежатъ къ немаловажнымъ статьямъ отпускной торговли Россіи: ежегодный вывозъ конскаго волоса простирается на сумму до 300,000 руб. сер. Для заграничнаго отпуска обработываютъ гриву и хвосты наиболѣе въ Тулѣ, Калугѣ, Вязьмѣ и С. Петербургѣ, откуда и вывозятъ ихъ въ наибольшемъ количествѣ. Отпущено:

Хвостовъ:	Чрезъ С. Петербургъ.	Чрезъ прочія мѣста.	Всего вообще. Количество.	Цѣнность.	Средняя цѣна за пудъ.
Въ 1829—33 г.	8,374	1,559	9,933 пуд.	103,734 р.	10 р. 44 к.
1834—38 .	8,475	2,102	10,577 »	112,825	10 66
1839—43 .	9,427	2,651	12,078 »	159,822	13 23
1844—46 .	8,422	1,711	10,133 »	154,120	15 20

Digitized by Google

Гривъ:	Чрезъ С. Петербургъ.	Чрезъ прочія мѣста.	Всего вообще. Количество.	Цѣнность.	Средняя цѣна за пудъ.
Въ 1829—33 г.	10,362	5,456	15,818 пуд.	84,759 р.	5 р. 35 к.
1834—38 .	14,109	8,472	22,581 »	113,520	5 —
1839—43 .	13,066	7,417	20,483 »	125,099	6 10
1844—46 .	12,732	9,765	22,497 »	130,453	5 80

Вывозъ хвостовъ въ первые три періода оставался почти въ одинаковомъ положеніи и только въ послѣднее трехлѣтіе нѣсколько уменьшился, при возвысившихся цѣнахъ на этотъ товаръ. Цѣны на гриву также поднялись, но въ меньшей пропорціи и отпускъ мало измѣнился.

При дальнѣйшемъ возвышеніи цѣнъ на конскій волосъ въ Россіи, употребленіе его за границею можетъ уменьшиться, тѣмъ болѣе, что съ нѣкоторыхъ поръ уже стали привозить этотъ матеріялъ въ Великобританію, Францію и др. изъ Южной Америки. Нынѣ волосъ вывозится изъ Россіи наиболѣе въ въ Германію, Нидерланды и др.

Въ иностранныхъ земляхъ, хвосты и гривы большою частью не обременены таможенною пошлиною: въ Великобританіи и въ Германскомъ таможенномъ союзѣ, привозъ ихъ дозволенъ безъ пошлины; въ Голландіи и въ Бельгіи взимается по 1% съ цѣны; въ Австрійской имперіи, конской волосъ платитъ $7^1/_4$ к. сер., съ пуда, а прочій въ половину; во Франціи, конскіе хвосты и грива сырецъ 10 к., а чесаные и приготовленные 20 к. сер. съ пуда.

Этотъ товаръ, какъ мы видѣли выше, отпускается за границу, преимущественно чрезъ С. Петербургскій портъ и здѣсь подвергается браку, съ раздѣленіемъ на сорты, по принятому въ торговлѣ обычаю.

Хвосты, по разбору и обдѣлкѣ ихъ, раздѣляются на два сорта: первый сортъ долженъ состоять изъ крѣпкаго и чисто прочесанаго волоса, связаннаго въ пучки отъ 2 до $3^1/_3$ фунт. Длина волоса должна быть отъ головки, т. е. отъ волосяной навертки, отъ 12 до 16 вершковъ и болѣе. Головка полагается длиною отъ 3 и не болѣе 4 вершковъ; она навертывается изъ того же волоса, безъ примѣси конской гривы или коровьихъ хвостовъ. Вторый сортъ состоитъ также изъ хвостнаго волоса, чисто прочесанаго, безъ примѣси гривы и ко-

Digitized by Google

ровыхъ хвостовъ, въ пучкахъ, вѣсомъ отъ 1 до 2½ фунт. Длина волоса отъ головки опредѣляется отъ 6 до 12 вершк. Головки не должны превышать 4 вершковъ и навертываются изъ того же волоса безъ всякой примѣси. Волосъ, выпадающій при обдѣлкѣ хвостовъ, перемѣшанный и различной длины, не принимается въ эти сорты и бракуется съ гривою, подъ названіемъ счеса. Конскія гривы при бракѣ раздѣляются на два сорта: одинъ пряденый и свернутый въ мотокъ, а другой, расчесаный, который набивается въ кули. Оба сорта должны быть безъ всякой нечистоты, безъ сырости и гнили, и не смѣшаны съ другимъ волосомъ, кромѣ развѣ изъ коровьихъ хвостовъ, которые продаются вмѣстѣ съ конскою гривою. Такъ называемая гривная косица, т. е. длинные волосы изъ конскихъ гривъ, должны имѣть всѣ качества лучшей гривы и длина полагается отъ 6 до 12 вершковъ.

Главный отпускъ волоса бываетъ чрезъ С. Петербургскій портъ, большою частью въ Пруссію, Любекъ и Нидерланды, чрезъ Радзивиловъ въ Австрійскія владѣнія, а изъ Архангельска и Одессы вывозится небольшое количество. По нынѣ дѣйствующему тарифу въ Россіи, конскіе гривы и хвосты обложены пошлиною при отпускѣ: изъ портовъ по 75 коп, а сухопутно по 50 к. сер. съ берковца; съ бычачьихъ и коровьихъ хвостовъ взимается отпускной пошлины по 3 коп. сер. съ берковца.

ПОТАШЪ.

Приращеніе отпуска поташа изъ Россіи, съ конца прошедшаго столѣтія, и уменьшеніе заграничнаго сбыта его въ новѣйшее время.— Вывозъ и среднія цѣны поташа. — Казанскій и Починскій поташъ; мѣста добыванія и закупки этого товара — Отпускъ изъ С. Петербурга и правила для брака поташа при этомъ портѣ. — Отпускныя пошлины. — Сбытъ поташа изъ Россіи и пошлины съ этого продукта въ иностранныхъ земляхъ. — Соперничество съ нимъ Американскаго поташа и соды въ Германіи, Нидерландахъ, Франціи и Великобританіи.

Добываніе поташа, при возраставшемъ отпускѣ его за границу, значительно распространилось въ лѣсообильныхъ краяхъ Россіи, пользующихся водянымъ сообщеніемъ съ порто-

Digitized by Google

выми мѣстами. До сихъ поръ, она остается главнѣйшимъ источникомъ для вывоза этаго матеріяла, необходимаго въ разныхъ мануфактурныхъ производствахъ. Однако, отпускъ его, въ новѣйшее время, сталъ упадать, съ одной стороны отъ умноженія привоза въ Европу Американскаго поташа, а съ другой отъ усилившагося употребленія соды, вмѣсто этого матеріяла, въ мыловареніи, стеклодѣліи и другихъ производствахъ.

Поташа отпущено изъ Россіи:

Въ 1763—67 г.	среднимъ	числомъ	1,181	пуд.	въ годъ.
1793—97	»	»	120,617	»	»
1800—10 (*)	»	»	336,782	»	»
1814—21	»	»	407,444	»	»
1822—26	»	»	504,521	»	»
1827—31	»	»	577,318	»	»
1832—36	»	»	430,416	»	»
1837—41	»	»	413,336	»	»
1842—46	»	»	285,184	»	»

Вывозъ постоянно возрасталъ съ исхода прошедшаго столѣтія до тридцатыхъ годовъ, а съ тѣхъ поръ уменьшился вдвое. Разсматривая отпускъ поташа по годамъ, находимъ, что съ 1822 по 1833 г. вывозилось обыкновенно около 500,000, иногда даже 600—700 тысячъ пуд.; напротивъ того, съ 1834 по 1844 г. включительно, отпускъ ни разу не доходилъ до полумилліона пудовъ, а большою частью составлялъ отъ 300 до 400 тысячъ пуд., и съ 1841 г. постоянно упадалъ. Въ теченіе двадцати пяти лѣтъ отпущено поташа:

Въ 1822 г.	.	533,848	пуд.	Въ 1832 г.	. 458,348 пуд.
1823	.	487,233	»	1833	. 503,228 »
1824	.	554,392	»	1834	. 410,453 »
1825	.	518,800	»	1835	. 422,474 »
1826	.	428,331	»	1836	. 357,580 »
Средняя сумма		504,521	пуд.	Средняя сумма	430,416 пуд.
Въ 1827 г.	.	548,675	»	Въ 1837 г.	. 384,763 »
1828	.	454,020	»	1838	. 405,543 »
1829	.	541,746	»	1839	. 478,888 »
1830	.	722,108	»	1840	. 363,126 »
1831	.	620,044	»	1841	. 434,361 »
Средняя сумма		577,318	пуд.	Средняя сумма	413,336 пуд

(*) За исключеніемъ 1807 года.

Digitized by Google

Въ 1842 г.	389,299	пуд.
1843	357,414	»
1844	300,256	»
1845	247,346	»
1846	181,608	»
Средняя сумма	295,184	пуд.

Въ какой мѣрѣ, измѣненіе цѣнъ на поташъ имѣло вліяніе на заграничный его сбытъ въ различные періоды, можно видѣть изъ слѣдующихъ выводовъ:

	Среднія суммы:		Средняя цѣна за берк.
Въ 1827—31 г.	577,318 пуд.	на 1.090,802 р.	18 р. 90 к. сер.
1832—36	430,416 »	844,382	19 60 »
1837—41	413,336 »	832,537	20 14 »
1842—46	295,184 »	611,490	20 70 »

По мѣрѣ возвышенія цѣнъ, вывозъ поташа, въ каждое пятилѣтіе, упадалъ, и несмотря на то, что цѣны поднялись въ незначительной пропорціи (около 2½ руб. сер. на берк.) отпускъ уменьшился почти на 50%. Возвысившіяся цѣны ускорили упадокъ этой отрасли торговли, при уменьшившейся потребности въ Русскомъ поташѣ отъ соперничества съ нимъ Американскаго поташа и соды

Поташъ, вывозимый изъ Россіи, бываетъ двоякаго рода: лѣсной изъ древесной золы и травяной; первый добывается въ большомъ количествѣ въ губерніяхъ Казанской и Оренбургской, откуда привозятъ его водою къ С. Петербургскому порту; сюда также доставляется водянымъ путемъ, травяной поташъ, извѣстный въ торговлѣ подъ названіемъ Починскаго, который приготовляется наиболѣе въ губерніяхъ: Тамбовской, Пензенской, Симбирской и Нижегородской. Почти весь отпускъ поташа производится чрезъ С. Петербургъ. Въ новѣйшее время увеличилось требованіе на травяной (Починскій) поташъ, и нельзя не пожелать, чтобы употребленіе его распространялось болѣе и болѣе, что послужило бы къ сбереженію лѣсовъ въ тѣхъ губерніяхъ, гдѣ истребляется много лѣса на поташное производство. Не болѣе десяти лѣтъ тому, вывозъ Починскаго поташа, въ сравненіи съ отпускомъ Казанскаго, былъ весьма незначителенъ: въ 1838 г. на С. Петербургскій бракъ посту-

Digitized by Google

пило Починскаго поташа только 20,412 пуд., а Казанскаго 358,725 пуд.; но въ послѣдніе годы привозъ травянаго поташа сталъ возрастать: въ 1842 г. поступило на бракъ 75,437 пуд., въ 1843 г. 125,512 пуд., тогда какъ количество поступившаго на бракъ Казанскаго поташа уменьшилось въ 1842 г. до 315,259 пуд., а въ 1843 г. до 241,598 пуд. Починскій поташъ обыкновенно цѣнится нѣсколько дешевле Казанскаго, но лучшій продается въ одной цѣнѣ съ нимъ, ибо не уступаетъ ему въ добротѣ.

Вывозъ поташа, въ послѣднее двадцатилѣтіе, распредѣлялся слѣдующимъ образомъ:

	Чрезъ С. Петербургъ.	Чрезъ прочія мѣста.
Въ 1827—31 г.	510,447	66,871 пуд.
1832—36	375,769	54,647 »
1837—41	383,721	29,615 »
1842—46	287,626	7,558 »

Эти цыфры показываютъ, что вывозъ поташа уменьшился какъ чрезъ С. Петербургъ, такъ и чрезъ прочія мѣста, гдѣ, впрочемъ, отпускъ этого продукта никогда не былъ значителенъ (*).

Въ С. Петербургскомъ портѣ установленъ бракъ для поташа, отправляемаго за море. При бракѣ, поташъ, по роду выдѣлки его, раздѣляется на Казанскій и Починскій. *Казанскій* 1-го *сорта*, выдѣланный изъ древесной золы, долженъ быть надлежащимъ образомъ прокаленный, безъ всякой посторонней примѣси, сухой, цвѣтомъ бѣлый или голубый и синій; во 2-й *сортъ* принимается поташъ несовершенно прокаленный, цвѣтомъ сѣрый или мутный, сухой, иногда бывающій съ золою, но безъ всякихъ другихъ посторонніхъ частей; къ 3-му *сорту* принадлежитъ не просѣенный и съ углемъ, поврежденный сыростью и вообще состоитъ изъ выкидковъ первыхъ двухъ сортовъ. — *Починскій* поташъ, добываемый изъ травяной золы, въ плотныхъ бѣлыхъ кускахъ, раздѣляется также на три сорта, особо отъ Казанскаго. Мелкій поташъ того и другаго ро-

(*) Поташъ отправляется изъ западныхъ губерній по р. Нѣману къ Мемелю, также вывозится за границу частью чрезъ Ригу, частью чрезъ Одессу.

Digitized by Google

да, одинаковой доброты съ крупнымъ, бракуется въ одинъ сортъ. Поташные браковщики получаютъ, съ Русской и съ иностранной стороны, по 35 к. сер. съ бочки. Такъ какъ вѣсъ поташа въ бочкѣ бываетъ на-лицо отъ 20 до 33 пуд., то полагая средній вѣсъ въ 26 пуд., приходится браковыхъ денегъ съ обѣихъ сторонъ около 27 к. сер. на берковецъ.

По нынѣшнему тарифу взимается отпускной пошлины съ поташа 50 к. сер. съ берковца, 1% карантиннаго сбора и 10% въ пользу внутренняго судоходства, всего 56 к. сер. съ берковца. При С. Петербургскомъ портѣ, гдѣ бываетъ главный отпускъ поташа, присоединяется къ этому сбору плата за бракъ, что составляетъ, вмѣстѣ съ таможенною пошлиною, до 80 к. сер. на берковецъ, кромѣ другихъ портовыхъ и провозныхъ расходовъ. Уменьшеніе издержекъ, падающихъ на цѣну поташа, при отпускѣ его за границу, весьма важно въ настоящее время, потому что въ этой отрасли торговли Россія можетъ противодѣйствовать соперничеству другихъ странъ только дешевизною своего продукта.

Поташъ вывозится изъ Россіи наиболѣе въ Германію и Нидерланды; но и тамъ сбытъ его упадаетъ, а въ прежнее время онъ отпускался также въ немаловажномъ количествѣ во Францію, Великобританію и др. м.

Средній отпускъ:	Въ 1827—31	1832—36	1837—41	1842—46 г.	
Въ Пруссію	136,851	132,474	123,579	103,322	пуд.
Ганзейскіе города	77,643	64,070	71,405	53,512	»
Нидерланды . .	125,478	117,278	121,686	64,970	»
Францію . . .	95,578	39,556	2[illegible],727	13,400	»
Великобританію .	71,227	27,621	12,664	6,633	»
Австрійскую имперію	16,094	2,941	100	208	»
Данію . . .	—	10,726	13,333	18,650	»
Зундъ (за приказами) . .	43,152	14,377	24,848	22,107	»
прочія мѣста . .	11,295	21,373	17.094	12,352	»
Итого .	577,318	430,416	413,336	295,184	пуд.

Примѣчанія.

1) *Пруссія и другія Нѣмецкія земли*, получающія Русскій поташъ чрезъ Штетинъ, Любекъ, Бременъ и Гамбургъ,

Digitized by Google

служатъ еще главными истоками для сбыта этого матеріала изъ Россіи, хотя потребность въ немъ примѣтно уменьшилась: въ 1827—31 г. отпущено поташа въ Германію 214,494 пуд., а въ 1842—46 г. 156,834 пуд. на 26% менѣе. По тарифу Германскаго таможеннаго союза, поташъ обложенъ умѣренною пошлиною, около 75 к. сер. съ берковца; она не могла стѣснить его сбытъ. Вывозъ поташа изъ Россіи въ Германію сталъ упадать, частью отъ возрастающаго привоза Американскаго поташа, частью отъ распространившагося употребленія соды, въ замѣнъ этого матеріала, на мыловаренныхъ заводахъ и въ другихъ производствахъ. Американскаго поташа (изъ Соединенныхъ Штатовъ) привезено въ Бременъ, среднимъ числомъ въ 1840—42 г. 1,080, а въ 1843—45 г. 3,217 боч., тогда какъ въ послѣднее трехлѣтіе, средній привозъ туда С. Петербургскаго поташа, составлялъ только 528 боч. Въ Гамбургъ также доставляется поташъ изъ Соединенныхъ Штатовъ; но въ меньшемъ количествѣ, а привозъ къ этому порту С. Петербургскаго поташа еще маловажнѣе. Нѣсколько лѣтъ тому, привозилось отъ восьми до девяти тысячъ бочекъ Финляндскаго поташа въ Любекъ; нынѣ весь привозъ, какъ изъ Финляндіи, такъ изъ С. Петербурга, бываетъ около 1,500 до 3,000 бочекъ. Штетинъ былъ, въ прежніе годы, важнымъ мѣстомъ сбыта для С. Петербургскаго поташа; привозъ его къ этому порту съ 1824 по 1834 г. увеличился почти вдвое, отъ 24,000 до 47,000 цент.; но въ послѣдствіи уменьшился вполовину, съ умноженіемъ привоза соды: среднее количество поташа, привезеннаго въ Штетинъ изъ С. Петербурга, составляло въ 1835—39 г. 30,494 цент., а въ 1840—44 г. 31,126 цент. или 93,000 пуд.; въ то же время средній привозъ соды возвысился отъ 10,916 до 55,049 цент. (165,000 пуд.).

2) *Нидерланды*, (*Голландія* и *Бельгія*) занимаютъ послѣ Германіи, первое мѣсто въ заграничномъ сбытѣ Русскаго поташа: отпускъ его въ эти государства также уменьшился отъ того, что нынѣ поташъ привозится туда въ большомъ количествѣ изъ Америки. Въ какой мѣрѣ усиливается сбытъ тамъ иностраннаго поташа, можно видѣть изъ слѣдующаго сравненія.

Digitized by Google

Привезено:	*Въ Амстердамъ и Ротердамъ:* изъ Россіи.	проч. мѣстъ.	*Въ Антверпенъ:* изъ Россіи.	проч. мѣстъ.
Въ 1840 г. .	78,947 пуд.	4,618 боч.	20,720 пуд.	12,061 боч.
1841 .	98,457 »	6,684 »	43,492 »	13,104 »
1842 .	62,634 »	9,575 »	21,115 »	15,360 »

Пошлина съ этаго продукта въ Голландіи и Бельгіи составляетъ около 70 к. сер. съ берковца, безъ различія происхожденія.

3) *Во Франціи*, потребленіе поташа уменьшается отъ того, что въ разныхъ производствахъ болѣе и болѣе замѣняютъ его содою съ внутреннихъ заводовъ, и притомъ соперничество Американскаго и Тосканскаго поташа ограничиваетъ привозъ этого продукта изъ Россіи. Поташа привезено во Францію:

	Изъ Россіи.	Проч. мѣстъ	Всего.	
Въ 1825 г.	596,297	4.404,909	5.001,206	килогр. (*)
1826 .	1.400,511	5.554,086	6.954,597	»
1830 .	3.791,829	4.790,117	8.581,946	»
1833 .	1.409,111	5.605,253	7.014,364	»
1836 .	1.054,949	4.991,940	6.046,889	»
1841—1843 .	683,573	3.380,874	4.064,447	»
1844—1846 .	340,879	2.814,800	3.155.679	»

Съ 1830 г. привозъ поташа во Францію постоянно упадалъ и особенно уменьшился сбытъ Русскаго поташа, количество котораго составляло въ 1830 г. 44%, въ 1844—46 г. только 18% всего привоза. Въ послѣдніе три года, средній привозъ поташа изъ Россіи простирался до 21,305 пуд., изъ прочихъ мѣстъ 175,924 пуд., всего 197,229 пуд., тогда какъ въ прежніе годы Русскаго поташа привозилось отъ 65,000 до 240,000 пуд. и прочаго отъ 275,000 до 350,000 пуд.

Поташъ обложенъ во Франціи высокою пошлиною: съ Европейскаго взимается 7 р. 38 к. сер., а съ привозимаго изъ мѣстъ, лежащихъ внѣ Европы 6 р. 15 к. съ берковца, слѣдовательно, разница въ пошлинѣ составляетъ 20% въ пользу Американскаго поташа. При ввозѣ подъ иностраннымъ флагомъ, взимается 8 р. 60 к. сер. съ берк. безъ различія происхожденія. Такія пошлины на поташъ установлены для поощренія во Франціи выдѣлки соды изъ морской соли. Въ Марсе-

(*) Пудъ равняется 16 килограммамъ.

Digitized by Google

ли и окрестныхъ мѣстахъ, фабрикація соды значительно усилилась; въ 1820 г. добыто тамъ искуственной соды 1.125,000 пуд., въ 1825 г. 1.700,000 пуд., а въ 1837—41 г. среднее количество этого продукта было уже вдвое болѣе, около 2.540,000 пуд. въ годъ. Въ новѣйшее время увеличился привозъ селитрокислой соды или Хилійской селитры, изъ которой также добывается сода. Сверхъ того, Франція снабжается самородною содою изъ Испаніи.

При возрастающемъ употребленіи соды въ замѣнъ поташа и при высокой пошлинѣ съ этого продукта во Франціи, неудивительно, что сбытъ его тамъ годъ отъ года упадаетъ: съ 1830 по 1843 г. привозъ уменьшился на 63%.

Въ *Великобританіи* также замѣтно уменьшеніе расхода поташа отъ соперничества соды, добываемой тамъ изъ морской соли и Хилійской селитры (*). Впрочемъ и безъ того привозъ туда Русскаго поташа сталъ упадать при высокой пошлинѣ, которою онъ былъ обложенъ для поощренія сбыта колоніяльнаго поташа. Покровительствуя торговлѣ съ собственными колоніями, Великобританія разрѣшила безпошлинный привозъ тамошняго поташа, обложивъ иностранный пошлиною въ 6 р. 40 к. сер. съ берковца. Сбытъ Русскаго поташа, находясь въ такомъ невыгодномъ положеніи, естественно пришелъ въ упадокъ: въ 1831 — 35 г. средній привозъ его простирался до 12,637 цент. (37,911 пуд.), въ 1836—40 г. только до 3,495 цент. (10,485 пуд.), а въ 1841 – 45 г. составлялъ не болѣе 1,116 цент. (3,487 пуд.) на 90% менѣе, между тѣмъ какъ въ первый періодъ привозилось поташа изъ Британскихъ колоній въ Сѣверной Америкѣ до 144,705 цент. (434,115 пуд.) въ годъ, а въ послѣдній періодъ, средній привозъ его составлялъ ежегодно 129,364 цент. (404,862 пуд.). Ограничивъ употребленіе иностраннаго поташа въ столь значительной пропорціи, Великобританія въ 1842 г. сбавила таможенную пошлину и наконецъ вовсе отмѣнила ее, потому что соперничество иностраннаго продукта уже не можетъ болѣе вредить сбыту колоніяльнаго поташа.

(*) Хилійской селитры или селитрокислой соды привозилось среднимъ числомъ, въ годъ: съ 1831 по 1835 г. 36,697 цент. (110,000 пуд.), съ 1836 по 1840 г. 88,655 цент. (266,000 пуд.), съ 1841 по 1845 г. 186,320 цент. (587,250 пуд.); слѣдовательно, привозъ этого продукта увеличился впятеро-

Digitized by Google

Между тѣмъ, самое употребленіе этого матеріяла уменьшилось въ Великобританіи съ распространеніемъ добыванія искуственной соды, отъ чего также сократился расходъ самородной соды, привозимой изъ Испаніи и Италіи (*).

Вывозъ Русскаго поташа въ другія Европейскія государства незначителенъ, по ограниченной потребности тамъ въ этомъ продуктѣ. Въ *Швецію* и *Норвегію*, онъ почти вовсе не требуется, потому что въ этихъ странахъ употребляется собственный поташъ; таможенной пошлины съ иностраннаго поташа взимается въ Норвегіи 4 р. 26 к. сер., а въ Швеціи 1 р. 73 к. сер. съ берковца. Поташъ вывозится изъ Россіи въ *Данію*, гдѣ онъ разрѣшенъ къ привозу безъ пошлины, отъ того, что въ этой безлѣсной странѣ вовсе не занимаются поташнымъ производствомъ. Въ прежніе годы, нѣкоторое количество поташа вывозилось изъ западнаго края Россіи въ Австрійскія владѣнія, но этотъ сбытъ, въ новѣйшее время, почти совсѣмъ прекратился, отъ размноженія поташныхъ заводовъ въ Галиціи и Венгріи. Въ Южной Европѣ, Русскій поташъ никогда не сбывался въ большомъ количествѣ, потому что съ давняго времени замѣняютъ его тамъ содою, добываемою изъ морской соли и соляныхъ травъ. Въ нѣкоторыхъ краяхъ *Италіи* добывается травяной поташъ, вывозимый наиболѣе во Францію (**). Привозъ этого продукта въ Неаполитанскомъ и Сардинскомъ королевствахъ стѣсненъ тарифомъ: пошлина составляетъ около 11 р. сер. съ берковца. Въ *Испаніи* взимается съ поташа 20% съ цѣны. Въ *Португаліи*, онъ обложенъ пошлиною около 3 руб. сер. съ берковца.

При нынѣшнемъ положеніи поташной торговли въ главныхъ мѣстахъ сбыта этого продукта, нельзя ожидать благопріятнаго ея развитія въ пользу отпуска Русскаго поташа. Употребленіе соды ограничиваетъ потребность въ поташѣ, а соперничество Американскаго поташа болѣе и болѣе противо-

(*) Средній привозъ соды составлялъ въ 1831—35 г. 544,000 пуд., а въ 1836—40 г. только 220,000 пуд.

Весь привозъ поташа въ Великобританію простирался въ 1831—35 г. до 163,769 цент., а въ 1841—45 г. до 141,474 цент., слѣдовательно въ послѣдній періодъ уменьшился на 13 проц.

(**) Изъ Италіи привезено поташа (большою частью Тосканскаго) во Францію въ 1842—46 г., среднимъ числомъ 31,249 пуд.

Digitized by Google

дѣйствуетъ умноженію вывоза этого продукта изъ Россіи. Сѣверо-Американскій поташъ, не уступая Русскому въ добротѣ, обходится дешевле и сбывается съ наибольшимъ успѣхомъ, въ тѣхъ мѣстахъ, которыя имѣютъ дѣятельныя сношенія съ Америкою. Такимъ образомъ, кругъ сбыта Русскаго поташа едва ли можетъ расшириться, пока этотъ продуктъ не будетъ продаваться за границею по сходнѣйшимъ цѣнамъ. Но какъ съ уменьшеніемъ лѣсовъ въ Россіи скорѣе можно ожидать, что цѣны на древесный поташъ возвысятся, то желательно, чтобы у насъ распространилась выдѣлка травянаго поташа, тѣмъ болѣе, что онъ можетъ совершенно замѣнять древесный.

РЫБІЙ КЛЕЙ.

Мѣста добыванія и сорты рыбьяго клея. — Отпускъ его съ Каспійскихъ и другихъ рыбныхъ промысловъ. — Сбытъ въ иностранныхъ земляхъ. — Вывозъ разныхъ сортовъ рыбьяго клея изъ С. Петербурга. — Количества и цѣнность отпуска этаго товара изъ Россіи въ двадцатилѣтіе съ 1827 до 1847 г. — Разцѣнка рыбьяго клея по сортамъ, отпускаемымъ заграницу чрезъ С. Петербургскій портъ.

По изобилію рыбъ, изъ которыхъ добывается клей, Каспійское море есть важнѣйшій источникъ снабженія этимъ продуктомъ. Эти рыбы ловятся у морскихъ береговъ, также въ устьяхъ рѣкъ Волги, Урала и Куры; добываніе клея производится на тамошнихъ рыболовныхъ заведеніяхъ. Лучшимъ почитается севрюжій клей; за нимъ слѣдуетъ осетровый и наконецъ бѣлужій; ниже этихъ сортовъ — сомовій и сазаній.

Рыбій клей съ Каспійскихъ промысловъ отправляется изъ Астрахани большою частью въ Москву и С. Петербургъ, и здѣсь покупается въ значительномъ количествѣ, для заграничнаго отпуска. По разнообразію сортовъ этого товара установлены для брака и сортировки его правила, сообразныя приня-

Digitized by Google

тымъ въ торговлѣ обычаямъ. Подъ общимъ названіемъ «осетроваго клея» разумѣется какъ собственно осетровый, такъ и бѣлужій, стерляжій и севрюжій клей. Онъ дѣлится на слѣдующіе сорты:

1) *Астраханскій мелкой скобки* 1-й сортъ долженъ быть чистъ, бѣлъ или свѣтложелтоватъ, безъ всякихъ пятенъ; 2-й сортъ можетъ быть пожелтѣе и съ малыми пятнами; 3-й сортъ темно-желтый, темный и кровавый; гнилый и мертвый клей, какъ совершенно лишенный клейкости выкидывается изъ всѣхъ сортовъ. Лучшій отборный клей изъ 1-го сорта называется *патріаршею скобкою*.

2) *Уральская большая скобка* 1-го сорта должна быть чиста, бѣла или свѣтложелтоватая; но въ этомъ сортѣ оставляются и тѣ скобки, изъ коихъ красныя и желтыя мѣста вырублены или вырѣзаны при бракѣ, если онѣ отъ того не сдѣлались слишкомъ мелки, т. е. менѣе полудюйма. Отрубки и обрѣзки желтые, темные и красные поступаютъ во 2-й сортъ, равно какъ цѣльныя скобки такихъ же цвѣтовъ.

3) *Астраханскій и Персидскій листъ* 1-го сорта долженъ быть бѣлъ или свѣтложелтоватый и чистъ; красныя и желтыя мѣста и края должны быть вырѣзываемы и эти обрѣзки поступаютъ, вмѣстѣ съ цѣльными темными, красными и желтыми листами во 2-й сортъ, а бѣлые обрѣзки, если они не слишкомъ мелки, идутъ въ 1-й сортъ.

4) *Астраханская и Уральская книжка* 1-го сорта должна быть бѣлая или свѣтложелтоватая, темная и красная.

5) *Персидская* 1-го и 2-го сортовъ бракуется и отдѣляется такимъ же образомъ.

6) *Астраханская лепешка и крошка* бракуется въ одинъ сортъ, съ наблюденіемъ, чтобы товаръ не былъ гнилъ.

7) Сибирскіе языки, пузыри, соски, разбираются по требованію въ одинъ или на два сорта; въ послѣднемъ случаѣ, 1-мъ сортомъ почитается клей чистый и болѣе прозрачный, а вторымъ сортомъ темный.

Всѣ упомянутые сорты принадлежатъ къ роду распускающагося клея, а нераспускающійся состоитъ изъ *сомоваго* и *сазаньяго клея*, который бываетъ листовой, книжчатый и скобчатый, и бракуется на два сорта: 1-й сортъ долженъ быть

Digitized by Google

чистъ, бѣлъ и свѣтложелтъ, а второй темнѣе и краснѣе перваго сорта.

Рыбій клей отпускается въ иностранныя земли почти исключительно чрезъ С. Петербургскій портъ, куда доставляютъ его большею частью изъ Астрахани и Уральска, съ Каспійскихъ промысловъ, частью также съ Ирбитской ярмарки. Небольшое количество этого товара, изъ тѣхъ же мѣстъ привозимаго въ Москву, покупается тамъ для отпуска сухимъ путемъ чрезъ Радзивиловъ; изъ южныхъ портовъ вывозится незначительная часть осетроваго клея, получаемаго преимущественно съ устьевъ рѣки Дона; его доставляютъ также Днѣпровскіе и Дунайскіе промыслы. Рыбій клей требуется въ Англію, Францію, Нидерланды, Германію и др. м., и до сихъ поръ Россія служитъ главнымъ источникомъ для пріобрѣтенія этого товара, потому что изобилуетъ тѣми породами рыбъ, изъ которыхъ добывается превосходнѣйшій клей.

Средній отпускъ рыбьяго клея изъ Россіи составлялъ слѣдующія количества:

Изъ С. Петербурга:	Въ 1832—36	1837—41	1842—46 г.
Осетроваго и бѣлужьяго . .	4,021	3,997	3,720 пуд.
Сомовьяго	1,995	1,083	1,170 »
Изъ прочихъ мѣстъ . .	585	313	133 »
Всего .	6,601	5,393	5,023 пуд.

Изъ этой таблицы оказывается:

1) Что количество клея, вывезеннаго чрезъ С. Петербургскій портъ, составляло не менѣе $^{9}/_{10}$ всего отпуска; и

2) Что сбытъ этого товара уменьшался въ каждое пятилѣтіе, но упадокъ относится всего болѣе къ вывозу сомовьяго клея, котораго отпущено изъ С. Петербургскаго порта въ послѣдній періодъ слишкомъ на 40% менѣе, нежели въ первый.

Требованіе на этотъ низкій сортъ рыбьяго клея уменьшилось отъ того, что за границею стали замѣнять его другими родами клея, который добывается изъ животныхъ веществъ и обходится дешевле.

По «Видамъ Торговли» количество и цѣнность рыбьяго клея, вывезеннаго изъ Россіи въ теченіе двадцати лѣтъ, простирались на слѣдующія среднія суммы:

Digitized by Google

			Цѣна за пудъ.
Въ 1827—31 г.	7,296 пуд.	на 528,870 руб.	около 72 р. 50 к. с.
1832—36	6,601 »	539,910 »	81 80
1837—41	5,393 »	574,431 »	106 50
1842—46	5,023 »	612,755 »	122 —

Значительная разность въ оцѣнкѣ этого товара (составляющая до 68% при сравненіи двухъ крайнихъ періодовъ между собою), происходитъ отъ того, что въ первое десятилѣтіе требовалось за границу много сомовьяго клея, т. е. самаго дешеваго сорта, а въ послѣдніе два періода, при уменьшившемся вывозѣ его, поддерживалось требованіе на высокіе сорты рыбьяго клея, на осетровый и бѣлужій, которые, по своей превосходной добротѣ, цѣнятся гораздо дороже сомовьяго и не могутъ быть, подобно этому сорту, замѣнены другими родами клея. Слѣдующая таблица, въ которой означены цѣны на рыбій клей по С. Петербургскому биржевому прейсъ-куранту во время навигаціи 1836, 1841 и 1846 г., показываетъ какъ велика разница въ цѣнахъ по роду и сортамъ этого товара.

	Въ 1836 г.		Въ 1841 г.		Въ 1846 г.			
	з а п у д ъ.							
	р.	к.	р.	к.		р.	к.	
Осетровый и патріаршій	147	15	145	71	до	150	—	147 15
1-го сорта .	131	43	128	—		128	57	140 —
2-го сорта .	110	—	100	—		102	86	123 —
							до	124 28
» листов. 1-го сорта	122	—	121	50		130	—	131 43
1-го и 2-го сорта	110	—	—	—		—	—	— —
2-го сорта .	74	29	54	29		65	71	104 —
Бѣлужій	—	—	102	86		105	71	131 —
							до	133 —
Уральск. больш. скоб:								
1-го сорта .	125	71	127	—		128	—	не показано.
1-го и 2-го сорта	114	29	102	86		109	—	
Сомовій мелкая скобка	50	—	—	—		—	—	
» въ листахъ .	28	57	18	86		24	—	

По этимъ цѣнамъ оказывается, что осетровый и бѣлужій клей, въ новѣйшее время, болѣе или менѣе вздорожалъ, а сомовій, при уменьшившемся отпускѣ его, сталъ дешевле и цѣ-

Digitized by Google

ны на этотъ сортъ клея въ 1846 г. не означены, вѣроятно, по маловажности закупокъ его на С. Петербургской биржѣ (*).

Обращаясь къ таблицѣ, изображающей движеніе отпуска рыбьяго клея съ 1827 по 1846 г. включительно, находимъ, что въ каждое пятилѣтіе цѣнность его возрастала, а количество уменьшалось и наконецъ въ послѣдній періодъ, отпускъ по количеству былъ на 30% менѣе, а по цѣнности на 15% болѣе, нежели въ первый. Такой результатъ объясняется фактами, которые приведены выше: отпускъ сомоваго клея, составляющаго самый дешевый сортъ, значительно уменьшился и притомъ цѣны его понизились, а напротивъ, рыбій клей высокихъ сортовъ сталъ дороже, но отпускъ его нисколько не увеличился, ибо возвышеніе цѣнъ на этотъ товаръ заставляетъ иностранцевъ выписывать его, по необходимости, только въ ограниченной пропорціи.

ВОСКЪ.

Уменьшеніе вывоза воска и обстоятельства, содѣйствовавшія упадку этой отрасли торговли.—Отпускъ воска изъ Россіи съ половины прошлаго столѣтія.—Возвышеніе цѣнъ на воскъ.—Сбытъ Русскаго воска въ иностранныхъ земляхъ и привозъ туда этого продукта изъ другихъ странъ.—Пошлина съ воска въ главныхъ Европейскихъ государствахъ.—Отпускная пошлина въ Россіи.

Вывозъ воска изъ Россіи, постоянно возраставшій до новѣйшаго времени, сталъ уменьшаться съ нѣкоторыхъ поръ отъ возвышенія у насъ цѣнъ на этотъ продуктъ, при упадкѣ пчеловодства, и отъ усилившагося соперничества другихъ странъ, откуда воскъ доставляется въ Европу по сходнѣйшимъ цѣнамъ. Эта отрасль сельскаго хозяйства въ Россіи, по невѣжеству и безпечности пчеловодовъ, примѣтно упадаетъ отъ ежегодна-

(*) Весь отпускъ сомоваго клея простирался въ 1846 г. до 856 пуд., а прочаго рыбьяго клея вывезено 4,216 пуд.

Digitized by Google

го истребленія большаго количества пчелъ при собираніи сотовъ, и если хозяева не озаботятся о поддержаніи и улучшеніи пчеловодства, то со временемъ можетъ быть едва будетъ собираемо достаточно воска для внутренняго расхода. Слѣдствіемъ упадка этой промышленности было возвышеніе цѣнъ на воскъ въ Россіи, побудившее иностранцевъ обратиться къ покупкѣ его въ другихъ странахъ.

Потребность въ этомъ матеріялѣ въ самой Россіи, при высокой цѣнѣ его, уменьшилась наконецъ, съ распространеніемъ выдѣлки стеариновыхъ свѣчей, въ замѣнъ восковыхъ, а за границею, восковыя свѣчи замѣняются, сверхъ того, спермацетовыми. Впрочемъ, большой расходъ восковыхъ свѣчей въ церквахъ еще поддерживаетъ требованіе на воскъ для свѣчнаго производства; при чемъ не малое количество этого продукта расходится повсюду въ аптекахъ и въ разныхъ мастерствахъ, для которыхъ онъ не можетъ быть замѣненъ никакимъ другимъ матеріяломъ. Съ уменьшеніемъ пчеловодства въ западной Европѣ, потребность въ привозѣ воска должна была тамъ увеличиться и Россія долго оставалась главнымъ источникомъ для вывоза этого продукта. Заграничный его сбытъ, вѣроятно, не уменьшился бы до нынѣшней степени, еслибы не открылись новые источники для доставки воска въ Европу. Нынѣ, онъ привозится сюда въ большомъ количествѣ изъ Леванта, Африки, Остиндіи и Америки; въ нѣкоторыхъ государствахъ, для развитія торговли съ этими странами, воскъ оттуда привозимый, обложенъ уменьшенною пошлиною противъ взимаемой съ воска, доставляемаго изъ Россіи. Такимъ образомъ, кругъ заграничнаго сбыта для Русскаго воска весьма уменьшился въ новѣйшее время, такъ, что этотъ продуктъ вывозится нынѣ почти только въ Австрійскую имперію и частью сбывается оттуда въ Италію.

Въ теченіе двадцати пяти лѣтъ отпущено воска изъ Россіи:

Въ 1822 г.	19,887 пуд.	Въ 1827 г.	48,385 пуд.
1823	43,466 »	1828	49,579 »
1824	51,295 »	1829	58,202 »
1825	79,476 »	1830	52,349 »
1826	68,967 »	1831	46,416 »
Средняя сумма	52,618 пуд.	Средняя сумма	50,986 пуд.

Digitized by Google

Въ 1832 г. . .	59,593 пуд.	Въ 1837 г.	5,085 пуд.
1833 . . .	49,625 »	1838 .	24,603 »
1834 . . .	22,248 »	1839 .	21,012 »
1835 . . .	25,141 »	1840 .	23,881 »
1836 . . .	12,652 »	1841 .	27,002 »
Средняя сумма .	33,851 пуд.	Средняя сумма .	20,316 пуд.

Въ 1842 г.	21,923 пуд.
1843	22,071 »
1844	29,674 »
1845	28,639 »
1846	30,845 »
Средняя сумма .	26,630 пуд.

Постепенное приращеніе вывоза въ прежніе годы и упадокъ его въ новѣйшее время очевидно обнаруживается изъ слѣдующихъ выводовъ:

	Средній отпускъ.
Въ 1767—69 г.	5,940 пуд.
1793—95	17,163 »
1800—13	21,752 »
1814—23	37,348 »
1824—33	56,388 »
1834—46	22,675 »

Вывозъ воска въ послѣдній періодъ почти сравнялся съ количествомъ, какое вывозилось въ началѣ нынѣшняго столѣтія. Въ 1834—46 г. средній отпускъ былъ почти на 60% менѣе, чѣмъ въ предъидущее десятилѣтіе.

Разсматривая среднія цѣны на воскъ въ различные періоды новѣйшаго времени, можно убѣдиться, что возвышеніе цѣнъ было одною изъ главныхъ причинъ упадка этой отрасли торговли.

	Средній отпускъ.		Средняя цѣна за пудъ.
Въ 1829—33 г.	53,237 пуд.	на 578,100 р. сер.	10 р. 85 к. сер.
1834—38 .	17,946 »	247,753 »	13 80 »
1839—43 .	23,178 »	333,039 »	14 36 »
1844—46 .	29,719 »	427,869 »	14 40 »

Средняя цѣна во вторый періодъ возвысилась на 27%, а въ послѣдній была почти на 45% выше, чѣмъ въ первый періодъ и вывозъ уменьшился въ такой же пропорціи. По этому можно

Digitized by Google

судить, до какой степени усилилось соперничество другихъ странъ въ снабженіи Европы воскомъ, при постепенномъ возвышеніи цѣнъ на этотъ продуктъ въ Россіи.

Вывозъ воска въ послѣднія двадцать лѣтъ распредѣлялся на слѣдующія среднія количества по пятилѣтіямъ:

Отпущено:	Въ 1827—31	1832—36	1837—41	1842—46 г.	
Въ Австрійскую имперію . .	36,196	26,383	15,048	21,436	пуд.
Пруссію . .	209	32	23	167	»
Ганзейскіе города	2,026	667	41	62	»
Швецію и Норвегію . . .	6	62	2	2	»
Нидерланды .	605	165	93	165	»
Францію . .	1,923	426	1,394	114	»
Великобританію	3,561	1,357	75	79	»
Италію . . .	1,290	813	855	279	»
Данію . . . Зундъ . . .	1,845	480	—	81	»
прочія мѣста .	3,325	3,466	2,785	4,245	»
Итого .	50,986	33,851	20,316	26,630	пуд.

Воска вывозилось въ Австрійскую имперію, въ каждое пятилѣтіе, не менѣе 70 или 80 проц. всего отпуска; сбытъ его въ другія страны весьма незначителенъ. Нѣкоторое количество Русскаго воска отправляется чрезъ Австрію въ Италію, тогда какъ вывозъ его туда прямо изъ Россіи весьма маловаженъ. Требованіе на воскъ въ Малороссіи и сосѣдственныхъ губерніяхъ, гдѣ онъ закупается для отправленія чрезъ Броды, въ Австрійскую имперію, значительно уменьшилось, отъ умноженія привоза этого продукта изъ Леванта и Сѣверной Африки, откуда доставляется онъ и въ Италію. Изъ тѣхъ же странъ воскъ привозится во Францію и Великобританію. Въ новѣйшее время усилился также вывозъ воска изъ Остиндіи и Америки.

По новѣйшимъ свѣдѣніямъ, привозъ воска въ главныя государства Западной Европы составлялъ слѣдующія количества:

Въ Великобританіи	26,000	пуд.
Франціи	24,000	»
Германскомъ таможенномъ союзѣ .	15,000	»

Digitized by Google

Въ Бельгіи	4,000 пуд.
Голландіи	2,500 »

Отпускъ воска изъ Россіи во всѣ упомянутыя государства совокупно составлялъ, при самомъ большомъ вывозѣ въ 1827—31 г. не болѣе 4,763 пуд., а въ 1842—46 г. уменьшился до 587 пуд. Въ какой мѣрѣ возросло соперничество другихъ странъ съ Россіею въ этой отрасли торговли можно видѣть изъ слѣдующаго обозрѣнія привоза воска въ *Великобританію*.

	Средніе количества:		
	Въ 1831—35	1836—40	1841—45 г.
Изъ Россіи . . .	476	90	27 цент. (*)
Африки . . .	3,370	5,352	5,105 »
Остиндіи . .	640	1,419	782 »
Америки . . .	720	911	1,825 »
прочихъ мѣстъ .	801	428	765 »
Итого .	6,007	8,200	8,504 цент.
или .	18,771	24,625	26,325 пуд.

Во *Франціи*, средній привозъ воска въ 1837 — 46 г. составлялъ 381,268 килограммовъ (23,829 пуд.). Этотъ продуктъ доставляется большою частью изъ Африки, Америки и Леванта, а изъ Россіи почти вовсе не привозится.

Умноженію привоза воска въ Великобританію и Францію изъ другихъ частей Свѣта, благопріятствовали, съ давняго времени, тарифныя постановленія этихъ государствъ. Въ *Великобританіи*, пошлина съ воска, привозимаго изъ колоній ея, изъ Соединенныхъ Штатовъ и съ западнаго берега Африки, составляла до 1842 г. около 1 р. сер. съ пуда, а съ прочаго 3 р. 20 к. сер.; нынѣ взимается съ колоніальнаго воска только $10^2/_3$ к., а съ иностраннаго вдвое болѣе. Во *Франціи*, воскъ, привозимый подъ національнымъ флагомъ, изъ Сенегала (Французской колоніи) платитъ только $12^1/_2$ к. сер. съ пуда, изъ мѣстъ, лежащихъ внѣ Европы 33 к., а изъ Европы 41 к.; въ случаѣ привоза подъ иностраннымъ флагомъ взимается $62^1/_2$ к. с. съ пуда. Подобный тарифъ установленъ въ *Испаніи* и *Португаліи*: пошлина съ воска, привозимаго въ Испанію изъ колоній ея, составляетъ только 2%, а иностранный платитъ тамъ 15% съ

(*) Центнеръ равняется 3 пуд. 5 фун.

Digitized by Google

цѣны. Въ Португаліи взимается съ иностраннаго воска 2 р. 82 к., а съ колоніальнаго только 66 к. сер. съ пуда.

Въ другихъ государствахъ, воскъ обложенъ пошлиною безъ различія его происхожденія, а именно:

Въ Австрійской имперіи . . .	около		95	к. сер. съ пуда.
Германскомъ таможен. союзѣ	»		15	»
Швеціи	»	1 р.	67	»
Норвегіи	»	2	50	»
Даніи	»	1	75	»
Голландіи	»	—	8½	»
Бельгіи	»	—	8½	»
Сардинскомъ королевствѣ .	»	1	56	»
Неаполитанскомъ » . .	»	2	70	»

Воскъ бѣлый вывозится изъ Россіи въ маловажномъ количествѣ, потому что почти во всѣхъ иностранныхъ земляхъ онъ обложенъ высокою пошлиною.

Съ воска взимается у насъ отпускной пошлины: съ желтаго 50 к., а съ бѣлаго 35 к. сер. съ пуда, и 10% добавочнаго сбора въ пользу внутренняго судоходства.

СМОЛА.

Отпускъ смолы изъ Архангельска.— Сорты вывозимой изъ этого порта смолы жидкой и густой или пека. — Мѣста ея заграничнаго сбыта.— Количества и цѣнность ея отпуска изъ Россіи.— Отпускная пошлина. — Возвышеніе цѣнъ на смолу. — Приращеніе ея вывоза изъ Швеціи.— Пошлины на смолу и привозъ ея изъ Россіи и другихъ странъ въ Англіи, Франціи, Голландіи, Бельгіи и Германіи.

Смола, вывозимая изъ Россіи почти исключительно чрезъ Архангельскій портъ, съ давняго времени принадлежитъ къ главнымъ статьямъ тамошней торговли. Она доставляется къ

Digitized by Google

этому порту изъ губерній Архангельской и Вологодской и бываетъ двухъ родовъ: *жидкая* или собственно *смола* и вываренная изъ нее густая смола или *пекъ*. При отпускѣ изъ Архангельска, этотъ товаръ подвергается браку, съ раздѣленіемъ на слѣдующіе сорты:

Смола дѣлится на четыре сорта: 1) самая жидкая или однорубежка; 2) жидкая сѣрянка или двухрубежка; 3) густая или трехрубежка, и 4) икрянка или четырехрубежка. *Перваго сорта* жидкая смола совершенно чистая, на подобіе жидкой патоки, стекаетъ со щупа; *втораго сорта* жидкая сѣрянка, хотя чиста и гладка, однако вязистѣе и гуще первой, потому что содержитъ въ себѣ болѣе древесной сѣры и отъ того называется «сѣрянкою»; *третьяго сорта* чистая, отличается отъ сѣрянки тѣмъ, что гуще и не такъ скоро стекаетъ со щупа; *четвертаго сорта* икрянка, самая густая, на подобіе икры. На каждую обракованную бочку съ смолою кладется клеймо и нарѣзываются одинъ, два, три и четыре рубежка, смотря по качеству этого товара.

Пекъ раздѣляется на три сорта: 1) *обыкновенный*, вываріваемый изъ смолы съ малою частью черной и поддона, долженъ быть хорошо сваренъ, чистъ, крѣпокъ, безъ примѣси гарпіуса и канифоли. 2) *Италіянскій пекъ*, имѣя тѣ же качества, долженъ быть сваренъ гораздо крѣпче обыкновеннаго, и отъ того бываетъ такъ хрупокъ, что крошится въ рукахъ. 3) *Спиегельпекъ*, какъ самый высшій сортъ, вываріваемый изъ самой чистой смолы, безъ примѣси, долженъ быть крѣпокъ и при разломкѣ глянцовитъ, безъ малѣйшихъ скважинъ или пузырьковъ.

Изъ Архангельска отпущено:

	Смолы.	Пека.
Въ 1829 г. . .	37,764 боч. (*)	8,407 боч.
1830 . .	92,548 »	17,917 »
1831 . .	52,467 »	8,237 »
1832 . .	58,014 »	13,434 »
1833 . .	74,405 »	16,728 »
Средняя сумма . .	63,239 боч.	12,944 боч.

(*) Каждая бочка въ 8 пуд.

Digitized by Google

	Смолы.	Пека.
Въ 1834 г. . .	73,078 боч.	15,020 боч.
1835 . .	64,867 »	7,228 »
1836 . .	71,305 »	13,570 »
1837 . .	96,487 »	11,540 »
1838 . .	101,478 »	18,568 »
Средняя сумма . .	81,443 боч.	13,185 боч.
Въ 1839 г. . .	76,682 »	10,286 »
1840 . .	118,470 »	20,498 »
1841 . .	86,265 »	13,947 »
1842 . .	49,833 »	10,246 »
1843 . .	69,661 »	12,281 »
Средняя сумма . .	80,182 боч.	13,651 боч.
Въ 1844 г. . .	59,282 »	15,172 »
1845 . .	77,478 »	11,314 »
1846 . .	85,571 »	10,183 »
Средняя сумма . .	74,110 боч.	12,223 боч.

Средній отпускъ смолы и пека, въ 1834—38 г. и въ 1839—43 г. былъ почти одинаковъ; но въ послѣдній періодъ отпущено: смолы на 7%, а пека на 10% менѣе, чѣмъ въ предъидущее пятилѣтіе.

Сбытъ смолы очень непостояненъ: иногда ея отпускъ увеличивался свыше 90,000 боч.; но обыкновенно простирается отъ 50 до 70 тысячъ бочекъ. Она отправляется изъ Архангельска большею частью въ Англію и въ Голландію, а малыми партіями въ Гамбургъ, Бременъ и въ порты Средиземнаго моря.

Требованіе на пекъ нѣсколько постояннѣе; въ послѣднее десятилѣтіе отпускъ былъ обыкновенно не менѣе, а иногда свыше 10,000 боч. Пекъ вывозится также частью въ Англію, а болѣе въ Голландію, Гамбургъ, Бременъ, Ливорно и другіе южные порты.

Разсматривая нынѣшній вывозъ этихъ продуктовъ, сравнительно съ отпускомъ ихъ изъ Архангельска въ концѣ прошедшаго и въ началѣ текущаго столѣтія, можно удостовѣриться, что заграничный сбытъ ихъ, хотя не упалъ, однако не представляетъ значительнаго приращенія. Изъ Архангельска отпущено:

Digitized by Google

	Смолы.	Пека.
Въ 1795 г. . .	44,309 боч.	7,450 боч.
1796 . .	71,389 »	5,731 »
1797 . .	44,713 »	7,951 »
1798 . .	112,806 »	10,662 »
1799 . .	116,270 »	7,186 »
1800 . .	45,309 »	6,815 »
1801 . .	52,268 »	13,310 »
1802 . .	86,666 »	8,364 »
1803 . .	137,585 »	11,038 »
1804 . .	47,485 »	5,333 »

Здѣсь должно замѣтить, что значительные отпуски смолы въ 1798—99 г. и въ 1803 г. были слѣдствіемъ большаго требованія на этотъ матеріялъ, по случаю усиленной постройки военныхъ судовъ, во время тогдашнихъ морскихъ войнъ.

Всѣ вышеизложенныя свѣдѣнія о вывозѣ смолы и пека заимствованы изъ Коммерческой Газеты отъ того, что въ «Видахъ Торговли» съ 1824 по 1832 г. показывалось только на какую сумму вывезено смолы, безъ означенія ея количества. По этому, ограничиваемся извлеченіемъ изъ нихъ слѣдующей таблицы, въ которой означены количества и цѣнность общаго вывоза смолы съ 1834 по 1846 г., включительно.

Среднія суммы:

	Количество.	Цѣнность.
Въ 1834—38 г.	7,661 пуд. и 95,995 боч.	на 176,375 руб. сер.
1839—43	17,240 » 84,076 »	249,876 »
1844—46	— » 92,463 »	204,072 »

При отпускѣ смолы, взимается съ нее таможенной пошлины по 35 к. съ бочки.

Считая бочку смолы въ 8 пуд. указной мѣры, находимъ, что въ 1834—38 г. средній вывозъ составлялъ 775,621 пуд., въ 1839 — 43 г. 689,848 пуд., а въ 1844 — 46 г. 739,704 пуд. Уменьшеніе отпуска во вторый періодъ, вѣроятно, произошло отъ возвышенія цѣнъ на смолу: по объявленнымъ цѣнамъ, пудъ смолы стоилъ, при отпускѣ за границу въ 1834 — 38 г. 22 к. сер., а въ 1839—43 г. 36 к. сер., т. е. около 64% дороже; но съ пониженіемъ ея цѣны до 27 к. за пудъ въ 1844 — 46 г., вывозъ опять увеличился. Между тѣмъ, возвышеніе цѣны на

Digitized by Google

смолу въ Архангельскѣ благопріятствовало приращенію вывоза изъ Швеціи: средній отпускъ Шведской смолы составлялъ въ 1835—39 г. 36,500, а въ 1840—44 г. 55,800 боч.

Количество смолы, отпускаемой изъ другихъ Русскихъ портовъ, кромѣ Архангельска, весьма незначительно.

О вывозѣ ея изъ Финляндіи въ иностранныя земли нѣтъ оффиціяльныхъ свѣдѣній за новѣйшее время. Въ «Видахъ Торговли» означается только привозъ смолы изъ Финляндіи въ Россію: съ 1838 по 1846 г. количество смолы, привозимой ежегодно изъ Финляндіи въ С. Петербургъ и въ другіе Балтійскіе порты Россіи, составляло отъ 70 до 80 тысячь пуд., а въ иные годы привозъ доходилъ до 100,000 пуд.

Въ заграничномъ сбытѣ смолы соперничаютъ съ Россіею наиболѣе Швеція и Норвегія, отчасти также и сѣверная Америка.

Англія снабжается этимъ товаромъ преимущественно изъ Россіи. Средній привозъ смолы въ 1841 — 45 г. составлялъ 141,828 боч., въ томъ числѣ Архангельской и Финляндской 108,696 боч., изъ Швеціи и Норвегіи только 36,024 боч., а изъ Сѣверо-Американскихъ Соединенныхъ Штатовъ 18,108 боч. Смола всегда была обложена низкою пошлиною, около 84 к. сер. съ ласта въ 12 бочекъ, а для поощренія привоза изъ Англійскихъ Американскихъ колоній пошлина съ тамошней смолы составляла только 16 к. сер. съ ласта; однако до сихъ поръ смола оттуда не привозится. Въ 1846 г., пошлина съ этого продукта отмѣнена.

Франція получаетъ не маловажное количество смолы изъ Финляндіи, Швеціи и Норвегіи; привозъ изъ Архангельска незначителенъ. Въ 1841—44 г. средній привозъ смолы во Францію простирался до 196,293 пуд., въ томъ числѣ изъ Россіи 104,760, изъ Швеціи и Норвегіи 68,765 пуд.; остальное количество привезено изъ Сѣверо-Американскихъ Соединенныхъ Штатовъ и др. м. Пошлина: съ пека 30 к., съ смолы 12 к. сер. съ пуда.

Голландія нуждается въ привозѣ смолы изъ Сѣверной Европы и получаетъ этотъ товаръ наиболѣе изъ Архангельска и Финляндіи. Привезено въ Амстердамъ:

Digitized by Google

	Изъ Россіи.	Изъ др. мѣстъ.
Въ 1839 г. . .	8,602	3,336 боч.
1840 . .	13,411	4,905

Смола обложена пошлиною около 4 к. сер. съ пуда.

Бельгія снабжается смолою наиболѣе изъ Швеціи и Норвегіи: въ 1835—39 г. средній привозъ простирался до 83,000 пуд., а изъ Россіи привезена только восьмая доля этого количества. Пошлины взимается: съ смолы 8 к. сер., а съ пека около 15 к. сер. съ пуда.

Пруссія получаетъ смолу также большою частью изъ Швеціи и Норвегіи. Средній привозъ смолы въ *Германскій таможенный союзъ* въ 1837—41 г. составлялъ 473,000 пуд. По тамошнему тарифу, смола платитъ привозной пошлины 5 к. сер. съ пуда.

Въ *Любекъ* привозится смола изъ Финляндіи и въ небольшомъ количествѣ изъ Швеціи. Привозъ туда Финляндской смолы доходитъ до 20,000 боч., а пека до 2,500 боч.

Въ *Копенгагенъ*, *Гамбургъ*, *Бременъ* и *другіе Нѣмецкіе порты*, смола доставляется изъ Финляндіи и Швеціи; въ небольшомъ количествѣ она привозится въ Гамбургъ и Бременъ также изъ Архангельска.

Порты Средиземнаго моря: Генуа, Ливорно, Неаполь, получаютъ смолу изъ тѣхъ же мѣстъ, а пекъ наиболѣе изъ Архангельска.

Въ нынѣшнее время, западныя и южныя страны Европы снабжаются смолою преимущественно изъ Архангельска, Финляндіи и Швеціи; изъ сѣверной Америки этотъ продуктъ привозится только въ Англію и Францію и то въ небольшомъ количествѣ. Употребленіе смолы въ судостроеніи, для канатнаго дѣла и проч., поддерживаетъ ея сбытъ, тѣмъ болѣе, что до сихъ поръ она не могла быть замѣнена ни какимъ либо другимъ продуктомъ, а самое добываніе ея можетъ усиливаться только въ лѣсообильныхъ странахъ. Но постоянное уменьшеніе лѣсовъ, даже въ Сѣверной Европѣ, при большомъ небреженіи о лѣсномъ хозяйствѣ въ краяхъ, гдѣ еще сохранились лѣса, заставляетъ предполагать, что добываніе смолы, со

Digitized by Google

временемъ, будетъ обходиться тамъ дороже нынѣшняго, и тогда, вѣроятно, Европа обратится за этимъ продуктомъ къ Сѣверной Америкѣ.

ВОРВАННОЕ САЛО.

Отпускъ ворваннаго сала изъ Архангельска и С. Петербурга.— Начало развитія этой торговли въ прошедшемъ столѣтіи и маловажные ея успѣхи съ того времени, по незначительности морскихъ звѣриныхъ промысловъ въ сѣверной Россіи.—Мѣста заграничнаго сбыта и отпускъ ворваннаго сала изъ Архангельска, С. Петербурга и проч.— Отпускная пошлина.—Привозъ ворваннаго сала въ иностранныя государства; ихъ тарифныя постановленія и соперничество сѣверной Америки и Норвегіи съ Россіею въ заграничномъ сбытѣ этого продукта.

Ворванное сало (ворвань) звѣриное (т. е. отъ морскихъ звѣрей) или рыбье, поступаетъ въ заграничный отпускъ изъ Россіи, наиболѣе чрезъ Архангельскъ, промышляемое на Шпицбергенѣ, Новой Землѣ и въ разныхъ мѣстахъ Бѣлаго моря, частью также вывозится, по временамъ и въ небольшомъ количествѣ, чрезъ С. Петербургъ, куда доставляется изъ Астрахани съ Каспійскихъ рыбныхъ промысловъ. Уже въ прошедшемъ столѣтіи, отпускалось изъ Россіи ворванное сало почти исключительно чрезъ Архангельскій портъ: въ 1767—69 г. отпущено, среднимъ числомъ, 52,713 пуд., а въ 1793 — 95 г. 43,918 пуд.; но съ тѣхъ поръ эта отрасль внѣшней торговли не сдѣлала никакихъ успѣховъ и нынѣшній отпускъ ворваннаго сала едва равняется съ тогдашнимъ. Система привилегій и откуповъ, распространенная въ прошедшемъ столѣтіи на морскіе промыслы, способствовала ихъ развитію, привлекая къ нимъ капиталистовъ; въ послѣдствіи же, когда всѣмъ состояніямъ разрѣшено было свободно заниматься этими промыслами, скудныя средства поморскихъ жителей сѣверной Россіи не позволили имъ распространить промышленность, для которой требуются немаловажные капиталы. Въ

Digitized by Google

1803 г. составилась извѣстная Бѣломорская компанія морскихъ звѣриныхъ и рыбныхъ промысловъ, но стеченіе разныхъ неблагопріятныхъ обстоятельствъ сдѣлалось пагубнымъ для основнаго ея капитала и компанія рушилась. Съ того времени, эти промыслы не привлекали къ себѣ предпріимчивость капиталистовъ и остаются до-нынѣ въ рукахъ немногихъ промышленниковъ, которые ходятъ на своихъ утлыхъ судахъ къ Новой Землѣ и Шпицбергену. Количество ворваннаго сала, добываемаго изъ морскихъ звѣрей (моржей, тюленей и т. п.) незначительно, по малому ихъ улову, а большою частью оно получается изъ трески. Отпускъ его изъ Архангельска за границу доходитъ въ иные годы до 40,000 пуд. Оно вывозится наиболѣе въ Гамбургъ, Бременъ, Голландію и др. м. Въ Архангельскѣ и С. Петербургѣ установленъ бракъ при заграничномъ отпускѣ ворваннаго сала. Вывозъ его изъ С. Петербурга незначителенъ и непостояненъ. Оно обыкновенно вывозится изъ Архангельска, какъ звѣриное (изъ морскихъ звѣрей) такъ и рыбье или тресковое и по своему качеству, раздѣляется на три сорта: 1-го сорта, бѣлое и свѣтложелтое, чистое, прозрачное, безъ всякой примѣси; 2-го сорта тѣхъ же качествъ, но цвѣтомъ красное, и 3-го такой же доброты, но темное. Ворваннаго сала отпущено:

	Въ 1829—33	1834—38	1839—43 г.
Изъ Архангельска . . .	10,771	24,898	36,415 пуд.
С. Петербурга и проч. мѣстъ	8,054	10,163	4,044 »
Итого .	18,825	35,061	40,459 пуд.

Вывозъ ворваннаго сала изъ Архангельска увеличился втрое, а изъ прочихъ мѣстъ отпущено въ послѣдній періодъ вдвое менѣе, нежели въ первый. Въ слѣдующее трехлѣтіе, ворваннаго сала вывезено:

	Въ 1844	1845	1846 г.
Изъ Архангельска	38,325	15,654	54,393 пуд.
С. Петербурга	31,980	49,022	1,462 »
прочихъ мѣстъ	3,961	2,114	1,869 »
Итого .	74,266	66,790	57,724 пуд.

Въ 1844—45 г. по недостаточному привозу этого продукта въ порты Балтійскаго и Нѣмецкаго моря съ сѣверныхъ про-

Digitized by Google

мысловъ, значительно увеличилось требованіе на Астраханское ворванное сало и вывозъ его изъ С. Петербурга, по этому случаю, былъ необыкновенно великъ; оно отправлялось тогда большою частью въ Штетинъ, также въ Гамбургъ, Бременъ, Любекъ, Данцигъ, Копенгагенъ и др.

По нынѣшнему тарифу, ворванное сало платитъ отпускной пошлины: въ портовыхъ таможняхъ 8 коп., а въ сухопутныхъ 5 коп. сер. съ пуда.

Заграничный сбытъ ворваннаго сала изъ Россіи, въ нынѣшнее время, стѣсняется частью тарифными постановленіями въ тѣхъ государствахъ, гдѣ собственные морскіе звѣриные и рыбные промыслы пользуются особенными поощреніями, напримѣръ въ Великобританіи и Франціи; частью значительнымъ отпускомъ этого продукта изъ Соединенныхъ Штатовъ и Норвегіи, въ тѣ мѣста, гдѣ привозъ его дозволенъ съ умѣренною пошлиною. Великобританія получаетъ ежегодно отъ 15 до 20 тысячъ тон. (около 945,000 до 1.260,000 пуд.) ворваннаго сала изъ своихъ Сѣверо-Американскихъ владѣній, Австральскихъ колоній и съ китовыхъ промысловъ, а иностранное почти вовсе не привозится въ это государство, потому что оно обложено высокою пошлиною по 63 к. сер. съ пуда, тогда какъ ворванное сало, добытое на собственныхъ морскихъ промыслахъ освобождено отъ таможенной пошлины. Франція также снабжается ворваннымъ саломъ исключительно съ собственныхъ китовыхъ и тресковыхъ промысловъ; привозъ иностраннаго вовсе запрещенъ. Въ 1837—42 гг. во Францію, привозилось ворваннаго сала отъ 7 250,000 до 9.350,000 килогр. (около 453,000 до 584,000 пуд.), въ томъ числѣ иностранное составляло самую ничтожную часть. Изъ другихъ Европейскихъ земель, Германія потребляетъ значительнѣйшее количество ворваннаго сала; она снабжается имъ наиболѣе чрезъ Гамбургъ, Бременъ, Любекъ и Штетинъ, изъ Сѣверо-Американскихъ Соединенныхъ Штатовъ, Норвегіи и Россіи. Съ 1837 по 1841 г., средній привозъ ворваннаго сала въ Германскій таможенный союзъ составлялъ 259,925 цент. (около 780,000 пуд.). По тамошнему тарифу взимается только 15 к. сер. съ пуда, и отъ того Германскій таможенный союзъ представляетъ нынѣ главнѣйшій истокъ для сбыта Американскаго, Норвежскаго и Русскаго ворваннаго са-

Digitized by Google

ла, которому прегражденъ сбытъ въ Великобританію и Францію. Такимъ образомъ, ворванное сало, вывозимое изъ Россіи, встрѣчаетъ сильное соперничество въ Нѣмецкихъ портахъ, куда оно сбывается въ небольшомъ количествѣ: весь нынѣшній привозъ въ эти порты изъ Архангельска, С. Петербурга и др. м. составляетъ около 20 — 30,000 пуд., т. е. не болѣе $^1/_{25}$ доли того количества, какое привозится ежегодно въ Германскій таможенный союзъ. Голландія получаетъ ворваннаго сала изъ Россіи чрезъ Амстердамъ только до 10—15,000 пуд., а привозъ его къ этому порту изъ другихъ странъ простирается отъ 25 до 50,000 бочекъ. Австрійская имперія получаетъ ежегодно около 20,000 цент. (70,000 пуд.) ворваннаго сала, которое однако почти вовсе не привозится туда изъ Россіи.

Въ нынѣшнемъ положеніи торговли Русскимъ ворваннымъ саломъ, не представляется благопріятныхъ видовъ на распространеніе его сбыта, потому что съ одной стороны нельзя предполагать, что Великобританія и Франція допустятъ привозъ иностраннаго ворваннаго сала на равныхъ правахъ съ продуктомъ собственныхъ промысловъ, а съ другой стороны, соперничество Норвегіи и Соединенныхъ Штатовъ въ этой отрасли внѣшней торговли, особенно же возрастающій привозъ ворваннаго сала въ Европу изъ Южнаго Океана, гдѣ оно промышляется наиболѣе Сѣверо-Американцами, поставляетъ преграду успѣшнѣйшему развитію отпуска этого продукта изъ Россіи.

МАСЛО ДЕРЕВЯННОЕ ИЛИ ОЛИВКОВОЕ.

Значительное умноженіе расхода деревяннаго масла въ Россіи.—Количества привоза этого продукта изъ Италіи, Испаніи, Греціи, Турціи и др. м. въ С. Петербургъ, Одессу, Таганрогъ и проч.—Потребленіе деревяннаго масла въ Россіи и другихъ главныхъ Европейскихъ государствахъ.—Привозныя пошлины и биржевыя цѣны на этотъ товаръ въ Россіи.—Пошлинный сборъ съ деревяннаго масла въ Россіи и другихъ государствахъ.

Масло деревянное по значительному употребленію его въ разныхъ фабричныхъ производствахъ, причислено въ «Видахъ Торговли» къ товарамъ для рукодѣлій и фабрикъ служащимъ.

Digitized by Google

Хотя оно принадлежитъ также къ жизненнымъ припасамъ, однако сбытъ его въ Россіи, въ новѣйшее время, чрезвычайно увеличился большою частью отъ умноженія его расхода на фабрикахъ и на освѣщеніе; количество лучшихъ сортовъ оливковаго масла, употребляемаго въ пищу, сравнительно, весьма маловажно. Въ теченіе двадцати пяти лѣтъ, деревяннаго масла привезено въ Россію:

Въ 1822 году	167,053	пуд.	Въ 1832 году	200,079	пуд.
1823 »	77,437	»	1833 »	251,948	»
1824 »	224,256	»	1834 »	305,529	»
1825 »	110,766	»	1835 »	239,564	»
1826 »	233,355	»	1836 »	360,953	»
Средняя сумма	162,573	пуд.	Средняя сумма	271,614	пуд.
Въ 1827 году	165,174	»	Въ 1837 году	328,340	»
1828 »	185,076	»	1838 »	326,446	»
1829 »	254,520	»	1839 »	381,580	»
1830 »	179,059	»	1840 »	322,477	»
1831 »	363,699	»	1841 »	284,746	»
Средняя сумма	229,505	пуд.	Средняя сумма	328,717	пуд.

Въ 1842 году	498,839	пуд.
1843 »	348,033	»
1844 »	484,129	»
1845 »	442,439	»
1846 »	500,418	»
Средняя сумма	454,771	пуд.

Въ послѣдній періодъ, средній привозъ былъ почти на 180 проц. болѣе нежели въ первый. Слѣдующая таблица показываетъ въ какой мѣрѣ увеличилось потребленіе деревяннаго масла въ Россіи съ исхода прошедшаго столѣтія:

	Средній привозъ.	
Въ 1795 г.	42,239	пуд.
1800–13 г.	54,982	»
1814—21	87,730	»
1822—26	162,573	»
1827—31	229,505	»
1832—36	271,614	»
1837—41	328,717	»
1842—46	454,771	»

Digitized by Google

Россія снабжается деревяннымъ масломъ большою частью прямо изъ южной Европы, какъ-то: изъ Италіи, Испаніи, Греціи, Турціи, частью также чрезъ Великобританію и другіе иностранные порты. Привезено:

	Средніе количества.				
	Въ 1827—31	1832—36	1837—41	1842—46 г.	
Изъ Италіи	86,102	87,495	166,000	268,282	пуд.
» Испаніи	21,345	7,137	20,678	43,412	»
» Греціи и Турціи	62,230	104,012	90,074	75,906	»
» прочихъ мѣстъ .	59,828	72,970	51,965	67,171	»
Всего .	229,505	271,614	328,717	454,771	пуд.
Въ томъ числѣ:					
Чрезъ С. Петербургъ	147,244	133,112	190,294	280,583	»
» Одессу	32,637	61,459	57,168	88,536	»
» Таганрогъ . . .	43,320	69,222	71,924	69,760	»
» прочія мѣста .	6,304	7,821	9,331	15,892	»
Итого .	229,505	271,614	328,717	454,771	пуд.

Привозъ деревяннаго масла раздѣляется между С. Петербургомъ, Одессою и Таганрогомъ и большою частью направляется изъ этихъ портовъ въ Москву и на Нижегородскую ярмарку. Въ послѣдній періодъ, поступило: чрезъ С. Петербургъ до 60%, а чрезъ Одессу и Таганрогъ около 35% всего привоза. Деревянное масло доставляется въ южные порты наиболѣе изъ Греціи, Турціи и частью изъ Италіи; привозъ его въ этихъ портахъ, остановленный въ первый періодъ Турецкою войною въ 1828—29 г., увеличился съ тѣхъ поръ только на 21%. Напротивъ того, къ С. Петербургскому порту, который получаетъ этотъ продуктъ преимущественно изъ Италіи, Испаніи, Великобританіи, Франціи и др. м., привезено въ послѣдній періодъ на 93% болѣе, нежели въ первый. Привозъ деревяннаго масла изъ Италіи, увеличился втрое, а изъ Испаніи — вдвое, между тѣмъ какъ количество масла, доставляемаго изъ Турціи и Греціи, уменьшилось на 27%.

Въ потребленіи этого продукта Россія уже мало отстаетъ отъ главныхъ Европейскихъ государствъ. По новѣйшимъ свѣдѣніямъ, расходъ деревяннаго масла составляетъ:

Digitized by Google

Во Франціи около	2.000,000 пуд.
Австрійской имперіи . .	850,000 »
Великобританіи	640,000 »
Россіи	450,000 »
Германскомъ таможенномъ союзѣ	370,000 »

Количество деревяннаго масла, употребляемаго во Франціи, почти равняется совокупному расходу его въ Австрійской имперіи, Великобританіи и Россіи. Перевѣсъ Франціи въ употребленіи этаго продукта происходитъ во-первыхъ отъ того, что въ этихъ государствахъ деревянное масло замѣняется другими матеріялами, особенно въ мыловаренномъ производствѣ, на которое оно расходится во Франціи въ значительномъ количествѣ, и во-вторыхъ, какъ въ этой странѣ, такъ и въ Австрійской имперіи, употребленіе деревяннаго масла въ пищу, при соблюденіи тамъ постовъ, установленныхъ Римско-Католическою Церковью, гораздо обширнѣе нежели въ Великобританіи и Германскомъ таможенномъ союзѣ, гдѣ большая часть народонаселенія состоитъ изъ протестантовъ. Въ Россіи, расходъ деревяннаго масла въ пищу, при постахъ, ограничивается употребленіемъ, вмѣсто него «постнаго» (конопляпаго, маковаго, подсолнечниковаго и орѣховаго масла), которое обходится дешевле. Изъ пропорціи деревяннаго масла, поступающей на внутреннее потребленіе въ Россіи, равно какъ въ Великобританіи и Германскомъ таможенномъ союзѣ, большая часть идетъ на употребленіе въ фабричныхъ производствахъ.

Масло деревянное составляетъ немаловажную статью таможеннаго дохода въ Россіи: пошлинный сборъ съ него доходитъ до 800,000 р. сер. въ годъ. По тарифамъ 1816, 1819 и 1822 г. взималась съ деревяннаго масла одинаковая пошлина: 1 р. 25 к. сер. съ пуда; въ 1831 г. она возвышена до 1 р. 50 к. съ $12\frac{1}{2}$ проц. надбавочнаго сбора; по нынѣ дѣйствующему тарифу 1841 г. пошлина составляетъ 1 р. 85 к. сер. съ пуда масла въ бочкахъ, а съ привозимаго въ сосудахъ платится 4 р. сер. съ пуда (*).

(*) Привозъ деревяннаго масла (прованскаго) въ сосудахъ означенъ въ «Видахъ Торговли,» только за слѣдующіе годы: въ 1841 г. $82\frac{1}{2}$ пуд., въ 1840 г. $32\frac{1}{4}$ пуд., въ 1839 г. $152\frac{3}{4}$ пуд. и въ 1838 г. $37\frac{1}{2}$ пуд.

Digitized by Google

Несмотря на такое возвышеніе пошлины, расходъ деревяннаго масла, какъ мы видѣли выше, не переставалъ возрастать, отъ того, что цѣны этого продукта въ новѣйшее время понизились. Принимая въ расчетъ среднюю цѣну, по которой оцѣнивался привозъ деревяннаго масла въ «Видахъ Торговли,» получимъ слѣдующій выводъ:

	Средніе суммы: Количество.	Цѣнность.	Цѣна за пудъ (кромѣ пошлины).
Въ 1827—31 году	229,505 пуд.	на 1.190,610 руб.	5 р. 19 к.
1832—36 »	271,614 »	1.566,652 »	5 76
1837—41 »	328,717 »	1.760,845 »	5 35
1842—46 »	454,771 »	2.337,874 »	5 14

Въ первый періодъ, средняя цѣна, со включеніемъ пошлины въ 1 р. 25 к., составляла 6 р. 44 к. за пудъ, а въ слѣдующіе два періода, при пошлинѣ въ 1 р. 69 к., въ 1832 — 36 г. 7 р. 45 к., въ 1837 — 41 г. 7 р. и наконецъ въ 1842 — 46 г., когда взималось таможенной пошлины 1 р. 85 к. съ пуда, средняя цѣна равнялась 7 р.; слѣдовательно, противъ 1832—36 г. она была на 6% ниже, а противъ 1827 — 31 г. на 8% выше. И такъ, при понизившихся цѣнахъ, возвышеніе пошлины на этотъ продуктъ не остановило успѣховъ его потребленія, и казна пріобрѣла возможность, безъ большаго отягощенія потребителей, увеличить этотъ налогъ на 48% противъ тарифа 1822 г., такъ, что онъ составляетъ теперь не менѣе 24% съ цѣны.

Въ главныхъ мануфактурныхъ государствахъ, деревянное масло не обложено такою высокою пошлиною, какая взимается съ него въ Россіи: въ *Великобританіи*, до 1842 г. оно платило около 88 к. съ пуда; въ 1842 г. положено взимать съ иностраннаго 20 к., съ колоніяльнаго 10 к. съ пуда, а нынѣ и эта пошлина отмѣнена.—Во *Франціи* масло деревянное, привозимое подъ Французскимъ флагомъ, прямо изъ мѣстъ его происхожденія, платитъ 1 р. 4 к., а прочее 1 р. 16 к. сер. съ пуда; съ привозимаго же на иностранныхъ корабляхъ взимается 1 р. 25 к. — Въ *Австрійской имперіи* оно обложено пошлиною по 76 к. сер. съ пуда; въ *Бельгіи* около 42 к., а въ *Германскомъ таможенномъ союзѣ* около 36 к. сер., за исключеніемъ масла, привозимаго для фабрикъ, которое платитъ только 15 к. сер.

Digitized by Google

съ пуда, если въ немъ содержится скипидарное масло (*). При такой умѣренной пошлинѣ, эта статья приноситъ тамъ маловажный доходъ, около 30,000 р. сер. Въ Великобританіи, до отмѣненія привозной пошлины съ деревяннаго масла, сборъ таможенныхъ пошлинъ съ него простирался до 250,000 р. Въ Австрійской имперіи доходъ съ этой статьи простирается нынѣ до 600,000 р, а во Франціи до $2^1/_4$ мил. р. сер., по значительному привозу туда этого продукта на внутреннее потребленіе. Въ Россіи, средняя сумма пошлинъ, поступавшихъ съ деревяннаго масла по нынѣшнему тарифу, съ 1842 по 1846 годъ, составляла ежегодно до 800,000 р. сер.

КРАСКИ И ДРУГІЕ МОСКОТИЛЬНЫЕ ТОВАРЫ.

I.

Умноженіе привоза въ Россію красокъ и другихъ москотильныхъ товаровъ съ 1822 г.—Привозъ индиго, кошенили, крапа и сандала.—Потребленіе этихъ матеріяловъ въ Россіи и въ главныхъ мануфактурныхъ государствахъ.

Съ развитіемъ мануфактурной промышленности въ Россіи, значительно увеличился привозъ красокъ и другихъ москотильныхъ товаровъ, принадлежащихъ къ необходимымъ матеріяламъ для разныхъ ремеслъ и фабрикъ. По трехлѣтней сложности въ 1844 — 46 г. привезено:

	Среднія суммы.
Красокъ: индиго . . .	на 2.673,463 р. сер.
сандала . . .	771,119 »
крапа . . .	724,101 »
кошенили . .	374,446 »
разныхъ . . .	617,499 »
Москотильныхъ товаровъ	1.079,683 »
Итого	на 6.240,311 р. сер.

(*) Полагая на центнеръ деревяннаго масла одинъ фунтъ скипидарнаго.

Digitized by Google

Потребленіе этихъ матеріяловъ постоянно возрастало съ 1822 года, со времени введенія охранительнаго тарифа, подъ вліяніемъ котораго распространилось фабричное производство въ Россіи. Первое мѣсто между ними занимаютъ красильныя вещества, привозъ коихъ увеличился въ значительной пропорціи, какъ видно изъ слѣдующей таблицы:

Привезено:	Индиго.	Кошенили.	Крапа.	Сандала.	
Въ 1822 году .	6,327	1,235	37,886	72,543	пуд.
1823 » .	16,992	1,391	42,527	196,916	»
1824 » .	11,779	2,554	43,560	350,278	»
1825 » .	14,140	2,496	45,547	300,124	»
1826 » .	17,686	1,043	59,254	207,526	»
Средняя сумма .	13,385	1,744	45,755	127,387	пуд.
Въ 1827 году .	18,800	3,263	57,229	420,290	»
1828 » .	19,090	4,969	64,995	424,304	»
1829 » .	19,667	3,114	58,940	324,571	»
1830 » .	24,950	4,013	55,930	341,015	»
1831 » .	26,354	3,791	49,969	321,661	»
Средняя сумма .	21,772	3,830	57,412	366,368	пуд.
Въ 1832 году .	33,318	1,911	69,565	393,202	»
1833 » .	22,950	3,543	46,613	491,973	»
1834 » .	25,281	3,053	79,440	464,675	»
1835 » .	27,449	3,561	120,194	435,985	»
1836 » .	34,560	7,233	82,606	338,119	»
Средняя сумма .	28,711	3,860	79,683	424,790	пуд.
Въ 1837 году .	31,947	5,875	90,719	373,550	»
1838 » .	40,059	4,305	156,882	298,710	»
1839 » .	35,500	4,409	154,811	486,373	»
1840 » .	36,438	4,396	166,438	479,308	»
1841 » .	39,760	6,978	98,967	416,791	»
Средняя сумма .	36,740	5,192	133,563	410,916	пуд.
Въ 1842 году .	42,579	6,627	121,476	676,268	»
1843 » .	34,823	3,305	104,596	371,529	»
1844 » .	45,369	5,260	63,257	470,544	»
1845 » .	48,821	3,731	110,702	482,077	»
1846 » .	42,630	6,915	106,431	572,406	»
Средняя сумма .	42,844	5,167	101,292	514,564	пуд.

Digitized by Google

Примѣчанія.

1) Индиго. Средній привозъ составлялъ: въ 1822 — 26 г. 13,385 пуд., въ 1827—31 г. 21,772, въ 1832—36 г. 28,711, въ 1837—41 г. 36,740, а въ 1842—46 г. 42,844 пуд.; слѣдовательно, потребленіе этого матеріяла увеличилось на 220%.

Въ Россіи употребляется почти исключительно Остиндское индиго, получаемое большою частью чрезъ Великобританію и съ недавняго времени усилился сбытъ Яванскаго индиго, доставляемаго чрезъ Голландію. Средній привозъ индиго составлялъ слѣдующія количества:

	Въ 1827—31	1832—36	1837—41	1842—46 г.	
Изъ Великобританіи	18,351	24,667	29,734	26,373	пуд.
» Голландіи . . .	131	708	2,120	11,278	»
» Гаизейскихъ городовъ	504	857	1,390	1,370	»
» Америки	1,996	1,401	567	535	»
» прочихъ мѣстъ	790	1,078	2,929	3,288	»
Итого .	21,772	28,711	36,740	42,844	пуд.

При постоянномъ умноженіи расхода индиго, пропорція привоза изъ Великобританіи, до послѣдняго пятилѣтія, составляла не менѣе $^4/_5$ всего количества, а въ 1842—46 г. $^3/_5$ доли, отъ того, что въ этотъ періодъ значительно увеличился привозъ Яванскаго индиго изъ Голландіи.

По обширному употребленію этого матеріяла въ красильномъ дѣлѣ, расходъ его, съ приращеніемъ фабричнаго производства, увеличился въ значительнѣйшей пропорціи: въ началѣ нынѣшняго столѣтія, именно въ 1800 — 1804 г., средній привозъ простирался до 9,165 пуд., въ 1810 — 14 г. до 10,946, въ 1815—21 г. до 16,754, а въ послѣднее пятилѣтіе привозилось среднимъ числомъ 42,844 пуд. въ годъ.

2) Кошениль. Россія снабжается этимъ матеріяломъ большою частью чрезъ Великобританію. Въ послѣднее двадцатилѣтіе, средній привозъ кошенили составлялъ слѣдующія количества:

	Въ 1827—31	1832—36	1837—41	1842—46 г.	
Изъ Великобританіи .	2,187	2,305	4,100	3,730	пуд.
» прочихъ мѣстъ . .	1,643	1,555	1,092	1,437	»
Итого .	3,830	3,860	5,192	5,167	пуд.

Digitized by Google

Въ первые два періода привозъ кошенили былъ почти одинаковъ, но противъ 1822—26 г. увеличился на 121%. Въ послѣдніе два періода, количество привоза было также почти одинаково, а въ сравненіи съ 1827—31 г. увеличилось на 35% и противъ 1822—26 г. было почти на 200% болѣе. — Средній привозъ кошенили въ 1810—14 г. составлялъ только 589 пуд., въ 1815—21 г. 1,320 пуд., а въ 1842—46 г. 5,167 пуд.

3) Крапъ. Расходъ крапа или марены, постоянно возраставшій, уменьшился только въ новѣйшее время, съ тѣхъ поръ какъ употребленіе Закавказской марены стало распространяться на внутреннихъ фабрикахъ. Этотъ продуктъ воздѣлывается въ разныхъ краяхъ Закавказіи, для мѣстнаго потребленія, а въ наибольшемъ количествѣ производится въ Дагестанѣ, откуда вывозится въ Россію Дербентская марена, по своей отличной добротѣ, весьма уважаемая фабрикантами; количество марены, собираемой въ окрестностяхъ Дербента, простирается свыше 50,000 пуд. (*).

Россія снабжается крапомъ Голландскимъ, Бреславскимъ (изъ Пруссіи), Авиньонскимъ (изъ Франціи), Левантскимъ (изъ Турціи) и, съ недавняго времени, стала получать этотъ продуктъ изъ Хивы. Средній привозъ крапа составлялъ слѣдующія количества:

	Въ 1827—31	1832—36	1837—41	1842—46 г.	
Изъ Голландіи . .	33,646	50,525	73,621	51,907	пуд.
» Пруссіи . . .	7,580	3,185	3,708	756	»
» Франціи . .	13,113	17,202	42,986	38,176	»
» Турціи . . .	1,133	6,484	6,735	840	»
» Средней Азіи	—	120	672	6,380	»
» проч. мѣстъ	1,940	2,167	5,841	3,233	»
Итого	57,412	79,683	133,563	101,292	пуд.

Въ началѣ нынѣшняго столѣтія, именно съ 1800 по 1814 г., средній привозъ крапа былъ не свыше 26,500 пуд., съ 1815 по 1821 г. возвысился до 40,000 пуд., а съ тѣхъ поръ, постоянно возрастая въ каждое пятилѣтіе, увеличился болѣе нежели втрое, и хотя въ послѣдній періодъ привезено на 24% менѣе, чѣмъ въ предъидущій, однако все еще расходъ иностраннаго крапа былъ на 76% болѣе противъ 1827—31 г.

(*) См. № 46 Ком. Газеты 1845 г.

Digitized by Google

На фабрикахъ нашихъ употребляется въ наибольшемъ количествѣ Голландскій крапъ, который во всѣ эти періоды составлялъ болѣе половины всего привоза и только, въ послѣднее пятилѣтіе сбытъ его уменьшился, съ умноженіемъ расхода Французскаго крапа, привозъ котораго значительно увеличился въ 1837—41 г. и въ 1842—46 г. Потребленіе Бреславскаго и Левантскаго крапа въ Россіи всегда было маловажно и въ новѣйшее время весьма уменьшилось. Привозъ марены изъ Средней Азіи сталъ увеличиваться въ послѣдніе годы, съ тѣхъ поръ какъ Русскіе торговцы открыли сбытъ Хивинской марены на внутреннихъ фабрикахъ: въ 1843 г. привезено этого продукта 4,256 пуд., въ 1844 г. 4,263, въ 1845 г. 11,804, въ 1846 г. 7,471 пуд.

4) Сандалъ. Въ началѣ нынѣшняго столѣтія, съ 1800 до 1810 г., средній привозъ сандала въ Россію простирался до 94,569 пуд., съ 1810 по 1821 г. до 202,622 пуд., а съ этихъ поръ, въ теченіе послѣднихъ двадцати пяти лѣтъ, увеличился болѣе нежели вдвое: въ 1842—46 г. средній привозъ составлялъ 514,564 пуд. Сандалъ доставляется въ Россію большою частью чрезъ Великобританію, и въ новѣйшее время усилился привозъ его прямо изъ Америки. — Привезено:

	Средніе количества:				
	Въ 1827—31	1832—36	1837—41	1842—46 г.	
Изъ Великобританіи	214,998	206,497	184,117	209,754	пуд.
» Америки	67,106	112,417	84,905	104,506	»
» Ганзейскихъ городовъ	35,052	20,387	27,109	49,392	»
» Голландіи . . .	7,912	17,158	8,785	15,616	»
» прочихъ мѣстъ	41,300	68,331	106,030	135,296	»
Итого .	366,368	424,790	410,946	514,564	пуд.

Сравнивая привозъ важнѣйшихъ красильныхъ матеріяловъ въ Россію съ привозомъ ихъ въ главныя мануфактурныя государства, можно удостовѣриться, что фабрикація издѣлій, для коихъ требуются эти продукты, уже достигла въ Россіи обширнаго развитія. Годичное потребленіе ихъ, составляетъ, по новѣйшимъ свѣдѣніямъ, слѣдующія количества:

Digitized by Google

	Индиго.	Сандала.	Кошенили.	Крапа.
Въ Великобританіи около	75,000	1.500,000	10,000	600,000 пуд.
Франціи	70,000	1.000,000	8,000	
Германскомъ тамож. союзѣ	65,000	630,000	нѣтъ свѣдѣн.	(*)
Австрійской имперіи	30,000	400,000	3,500	
Россіи	40,000	500,000	5,000	150,000 »

Въ потребленіи этихъ матеріяловъ, Россія уступаетъ первенство только Великобританіи, Франціи и Германскому таможенному союзу; мануфактурная промышленность этихъ государствъ, удовлетворяя внутреннимъ потребностямъ, снабжаетъ своими издѣліями иностранные рынки, гдѣ произведенія нашихъ фабрикъ еще не могутъ съ ними состязаться. Значительность расхода этихъ фабричныхъ матеріяловъ въ Россіи даетъ понятіе о чрезвычайномъ развитіи ея мануфактурной промышленности, издѣлія которой сбываются почти исключительно внутри государства.

II.

Привозъ красокъ и москотильныхъ товаровъ въ С. Петербургъ. — Замѣчанія о матеріялахъ, привозъ коихъ увеличился, либо уменьшился. — Таможенныя пошлины съ главныхъ красильныхъ веществъ. — Сравненіе пошлинъ и цѣнъ на индиго, кошениль, крапъ и сандалъ, въ разные періоды. — Сбавка пошлинъ съ нѣкоторыхъ красильныхъ веществъ по росписи 1 іюня 1846 г. — Пошлины съ красокъ и москотильныхъ товаровъ по тарифамъ 1841 и 1842 г. — Система таможенныхъ пошлинъ съ этихъ матеріяловъ въ главныхъ иностранныхъ государствахъ.

Главный привозъ красокъ и другихъ москотильныхъ товаровъ въ Россію направляется къ С. Петербургскому порту, откуда эти матеріялы идутъ большою частью въ Москву и въ

(*) Въ этихъ государствахъ употребляется крапъ собственнаго произведенія, о расходѣ котораго нѣтъ точныхъ свѣдѣній. Впрочемъ, количество его недостаточно для внутреннихъ фабрикъ: иностраннаго крапа привозится въ Германскій таможенный союзъ до 260,000 пуд., а въ Австрійскую имперію до 120,000 пуд. въ годъ. Франція не только не нуждается въ привозѣ этого матеріяла, но сама отпускаетъ его за границу и снабжаетъ имъ собственныя фабрики.

Digitized by Google

мануфактурный ея округъ, также отправляются на Ростовскую и Нижегородскую ярмарки, для продажи въ разныя мѣста. Привозъ этихъ товаровъ чрезъ Ригу, Одессу и проч., весьма маловаженъ. По пятилѣтней сложности, съ 1842 по 1846 г. красокъ и другихъ москотильныхъ товаровъ привезено:

	Средняя сумма: Количество.	Цѣнность.
1) Индиго:		
Чрезъ С. Петербургъ . .	38,147 пуд.	на 2.321,149 руб.
» прочія мѣста . .	4,697	307,857 »
Итого	42,844 пуд.	на 2.629,006 руб.
2) Кошенили:		
Чрезъ С Петербургъ . .	4,094	257,297 »
» прочія мѣста . .	1,075	76,153 »
Итого	5,169 пуд.	на 333,450 руб.
3) Сандала:		
Чрезъ С. Петербургъ . .	455,432	700,367 »
» прочія мѣста . .	59,132	93,709 »
Итого	514,564 пуд.	на 794,076 руб.
4) Крапа:		
Чрезъ С. Петербургъ . .	79,235	553,683 »
» прочія мѣста . .	22,087	133,884 »
Итого	101,292 пуд.	на 687,567 руб.
5) Разныхъ другихъ красокъ:		
Чрезъ С. Петербургъ . .	—	468,634 »
» прочія мѣста . .	—	221,064 »
Итого	—	на 689,698 руб.
6) Москотильныхъ товаровъ:		
Чрезъ С. Петербургъ . .	—	801,868 »
» прочія мѣста . .	—	195,149 »
Итого	—	997,017 руб.
Всего вообще	—	6.130,814 руб.
Въ томъ числѣ чрезъ С. Петербургъ	—	5,102,998 »

Изъ этой таблицы видно, что въ общей сложности, пропорція красокъ и другихъ москотильныхъ товаровъ, получае-

Digitized by Google

ныхъ чрезъ С. Петербургъ, составляетъ не менѣе 4/5 всего привоза.

Въ «Видахъ Торговли» до 1846 г. показанъ привозъ только главныхъ красильныхъ матеріяловъ: индиго, крапа, сандала и кошенили, а прочія краски, равно какъ москотильные товары, не поименованы, и отъ того неизвѣстно, какъ великъ привозъ каждаго изъ этихъ матеріяловъ въ Россію. Принимая однако въ соображеніе, что наши фабрики снабжаются ими, какъ мы видѣли выше, большею частью чрезъ С. Петербургъ, полагаемъ неизлишнимъ помѣстить здѣсь слѣдующую вѣдомость изъ отчетовъ, напечатанныхъ въ Коммерческой Газетѣ о привозѣ къ этому порту красокъ и москотильныхъ товаровъ, непоименованныхъ въ «Видахъ Торговли».

Краскъ:	Въ 1829—33	1834—38	1839—43	1844—46 г.	
Бѣлилъ и шифервейса	899	1,513	1,417	1,249	пуд.
Голубца	931	885	404	252	»
Гуммигута	81	130	242	291	»
Кверцитрона	32,233	20,116	31,041	20,550	»
Киновари	83	80	97	200	»
Кобольтовой краски	360	506	592	543	»
Кудбира	370	401	301	851	»
Куркумы	7,490	7,748	8,520	10,625	»
Орлеана	2,011	1,342	2,849	2,844	»
Орсели	94	281	247	1 632	»
Охры	5,333	9,762	11,917	26,957	»
Сафлора	1,977	2,779	2,745	2,055	»
Сумаха	12,980	14,667	7,816	28,957	»
Сурика	749	418	588	623	»
Черлени	4,756	7,587	8,363	14,258	»
Шитгельба	1,706	597	89	93	»
Яри Венеціянской и мѣдянки	4,350	4,000	4,188	3,829	»
Москотильныхъ товаровъ:					
Буры	1,089	1,431	1,386	1,969	»
Виннаго камня	3,626	1,997	6,466	3,395	»
Гумми-эластика или каучука	6,040	11,006	34,667	61,640	фун.

Digitized by Google

	Въ 1829—33	1834—38	1839—43	1844—46 г.	
Камеди	10,533	10,258	12,716	8,627	пуд.
Квасцовъ	47,230	46,226	39,437	37,139	»
Кристальтартари . .	4,058	3,619	7,351	5,520	»
Марганца	25,952	23,297	27,086	36,216	»
Мышьяка	3,310	4,137	4,954	3,653	»
Паждака	2,335	2,637	2,750	3,441	»
Нашатыря	3,599	3,533	6,664	5,766	»
Пемзы	5,851	7,568	7,104	8,468	»
Сѣры	54,824	106,591	135,026	172,605	»
Шеллака	3,095	3,735	6,923	2,921	»

Привозъ почти всѣхъ матеріяловъ, означенныхъ въ этой вѣдомости, увеличился, и только въ нѣкоторыхъ статьяхъ примѣтно уменьшеніе, однако оно не было слѣдствіемъ уменьшившейся потребности въ нихъ, а относится къ такимъ произведеніямъ, которыхъ стали замѣнять отчасти своеземными продуктами. Къ числу статей этого рода принадлежатъ въ особенности: свинцовыя бѣлила, сурикъ и шитгельбъ, приготовляемые нынѣ въ большомъ количествѣ внутри Россіи; усилившееся производство лазури ограничило привозъ голубца; сумахъ отчасти замѣняется желтяникомъ, вывозимымъ изъ Закавказскаго края. Изъ москотильныхъ товаровъ: купоросъ, купоросное масло, свинцовый сахаръ и терпентинъ привозятся нынѣ въ меньшемъ количествѣ, въ слѣдствіе распространившагося приготовленія этихъ матеріяловъ на внутреннихъ заводахъ (*). Доказательствомъ значительнаго развитія фабрикаціи химическихъ продуктовъ въ Россіи, служитъ чрезвычайное приращеніе расхода сѣры, для добыванія сѣрной кислоты, необходимой во многихъ химическихъ производствахъ: въ 1844—46 г. привезено сѣры слишкомъ на 200% болѣе противъ 1829—33 г.

(*) Средній привозъ купороса составлялъ въ 1829—33 г. 2,819 пуд., а въ 1844—46 г. только 1,129 пуд.; купороснаго масла (сѣрной кислоты) привозилось въ 1834—38 г. среднимъ числомъ 87 пуд. въ годъ, а въ 1839—43 г. средній привозъ уменьшился до 56 пуд. Свинцоваго сахара или сахарумъ-сатурни привезено въ 1829 г. 2,206 пуд., въ 1830 г. 927, въ 1833 г. 409 п., а въ послѣдствіи вовсе не было въ привозѣ.—Терпентина въ 1829—33 и 1834—38 г. привозилось среднимъ числомъ равное количество, до 400 пуд. въ годъ, а въ 1839—43 г. средній привозъ составлялъ только 174 пуда.

Digitized by Google

Сѣрная кислота приготовляется на Русскихъ химическихъ заводахъ изъ привозной сѣры, которую по крайней мѣрѣ отчасти можно бы замѣнить сѣрою внутренняго произведенія, добывая ее изъ желѣзныхъ колчедановъ, находящихся изобильно во многихъ мѣстахъ подмосковныхъ и другихъ губерній; въ такомъ случаѣ, сѣра обходилась бы нашимъ заводчикамъ дешевле и это послужило бы къ пониженію цѣны сѣрной кислоты. Недостаточное добываніе и слишкомъ высокая цѣна обыкновенной селитры въ Россіи побудили химическихъ заводчиковъ обратиться къ употребленію хилійской селитры или селитрокислаго натра: этотъ матеріялъ не можетъ замѣнить обыкновенную селитру для приготовленія пороха, но съ большою выгодою можетъ быть употребляемъ въ производствѣ селитряной и сѣрной кислоты. Усилившееся приготовленіе квасцовъ на химическихъ заводахъ въ Россіи ограничило потребность въ привозѣ этого продукта. Впрочемъ, искуственные квасцы не могутъ обходиться дешево, безъ пониженія цѣны сѣрной кислоты, которая есть необходимый матеріялъ въ этомъ производствѣ. Отъ того, нельзя не пожелать, чтобы и въ Россіи, какъ во многихъ мѣстахъ за границею, введено было добываніе квасцовъ изъ ископаемыхъ продуктовъ, для пониженія цѣны этого матеріяла, дороговизна коего причиною, что дешевыя наши ткани имѣютъ непрочныя, линючіе, цвѣта.

Между москотильными товарами, гумми-эластикъ или каучукъ занимаетъ первое мѣсто по значительному умноженію его привоза, съ тѣхъ поръ какъ распространилось употребленіе гумми-эластиковыхъ издѣлій: въ 1844 — 46 г. привезено этого матеріяла вдесятеро болѣе противъ 1829—33 г.

Краски и другіе москотильные товары, необходимые для фабрикъ, обложены въ Россіи привозною пошлиною вообще съ финансовою цѣлью, для таможеннаго дохода, и только на нѣкоторые матеріялы установлена пошлина въ видахъ поощренія ихъ производства на внутреннихъ химическихъ и красочныхъ заводахъ. Значительнѣйшій доходъ приносятъ тѣ продукты этого рода, которые или вовсе не могутъ быть добываемы въ Россіи или производятся въ недостаточномъ количествѣ, и отъ того потребность въ нихъ, по мѣрѣ развитія мануфактурной промышленности, постоянно возрастаетъ. Эти

Digitized by Google

матеріялы не были обложены въ Россіи, въ прежнее время, такою высокою пошлиною, какая установлена съ нихъ по новѣйшимъ тарифамъ. Съ 1816 года въ теченіи 15 лѣтъ, пошлины со всѣхъ красильныхъ и москотильныхъ товаровъ оставались безъ всякой перемѣны, но въ 1831 г., сверхъ добавочнаго сбора въ 12½ процентовъ на всѣ привозные товары, возвышена пошлина:

	С ъ п у д а.			
На индиго	отъ 2 р.	50 к.	до 4 р.	— к.
крапъ: корень	—	30	—	50
» толченый	—	50	—	80
сандалъ	1	—	1	50
	и 1	50	2	—
кошениль	7	50	10	—
кверцитронъ	—	50	—	75
куркуму	—	25	—	40
орлеанъ и сафлоръ	—	50	1	—

Несмотря на такое возвышеніе пошлины расходъ этихъ матеріяловъ не уменьшился, а напротивъ того значительно увеличился съ распространеніемъ мануфактурной промышленности въ Россіи. Доходъ, пріобрѣтаемый казною изъ этого источника, не могъ пострадать отъ возвышенія пошлины, потому что, во первыхъ: контробандный ввозъ подобныхъ товаровъ затруднителенъ, и во вторыхъ: пониженіе заграничныхъ цѣнъ на матеріялы этого рода ослабило дѣйствіе возвышеннаго налога, такъ, что онъ не могъ нанести ощутительнаго ущерба потребленію

Для поясненія этого факта, разсмотримъ состояніе среднихъ цѣнъ на С. Петербургской биржѣ, при разныхъ пошлинахъ съ главныхъ красильныхъ матеріяловъ.

	Въ 1828—30 (При тарифѣ 1822 г.).	1832—41 (При тарифѣ 1831 г.).	1842—45 г. (При тарифѣ 1841 г.)
Индиго за пудъ:			
Средняя цѣна . .	82 р. 30 к.	72 р. — к.	62 р. 40 к. сер.
Пошлина	2 50	4 50	5 80 »
	84 р. 80 к.	76 р. 50 к.	68 р. 20 к. сер.

Digitized by Google

За пудъ:	Въ 1828—30 (При тарифѣ 1822 г.)	Въ 1832-41 (При тарифѣ 1831 г.)	Въ 1842—45 г. (При тарифѣ 1841 г.)
Кошениль:			
Средняя цѣна . .	126 р. 30 к.	79 р. 50 к.	57 р. — к. сер.
Пошлина	7 50	11 25	13 50 »
	133 р. 80 к.	91 р. — к.	68 р. 50 к. сер.
Крапъ:			
Средняя цѣна . .	5 14	6 75	6 64 »
Пошлина	— 50	— 90	1 — »
	5 р. 64 к.	7 р. 65 к.	7 р. 64 к. сер.
Сандалъ за берков.:			
Средняя цѣна . .	12 50	15 94	15 44 »
Пошлина	1 —	1 68	2 — »
	13 р. 50 к.	17 р. 62 к.	17 р. 44 к. сер.

Изъ матеріяловъ, поименованныхъ въ этой таблицѣ, индиго и кошениль, значительно понизились въ цѣнѣ, такъ, что несмотря на возвышеніе таможенной пошлины, эти продукты обходились въ 1842—45 г. гораздо дешевле, чѣмъ въ 1828—30 г., хотя пошлина была тогда вполовину менѣе. По той же причинѣ, надбавка пошлины на крапъ и сандалъ, по тарифу 1841 г., почти ни сколько не измѣнила цѣны этихъ матеріяловъ, но въ сравненіи съ 1828—30 г. они обходились дороже отъ возвышенія ихъ цѣны за границею.

Высокія пошлины съ фабричныхъ матеріяловъ, установленныя въ финансовыхъ видахъ, увеличивая стоимость отечественныхъ издѣлій, требовали удержанія высокихъ пошлинъ на иностранныя издѣлія, къ огражденію выгодъ внутренней фабрикаціи; такимъ образомъ охранительный тарифъ сдѣлался необходимымъ при финансовой системѣ, обложившей фабричные матеріялы высокими пошлинами, которыя обратились въ косвенный налогъ на внутреннее потребленіе. Подъ вліяніемъ этого тарифа, мануфактурная промышленность въ Россіи значительно распространилась, что доказываетъ, между прочимъ, приращеніе ввоза нужныхъ ей матеріяловъ изъ-за границы; но высокія пошлины съ нихъ препятствовали удешевленію фабричныхъ издѣлій нашихъ въ соразмѣрности съ пониженіемъ

Digitized by Google

цѣнъ на иностранные матеріялы. Отъ этого съ одной стороны терпѣли потребители, лишаясь возможности пріобрѣтать отечественныя издѣлія по сходнѣйшимъ цѣнамъ, а съ другой поддерживалась необходимость высокихъ охранительныхъ пошлинъ для внутренней фабрикаціи, между тѣмъ какъ, при настоящемъ ея развитіи облегченіе привоза иностранныхъ издѣлій, возбуждая въ ней полезное соревнованіе, могло бы содѣйствовать дальнѣйшимъ ея успѣхамъ и обратилось бы въ пользу внутренняго потребленія, внѣшней торговли и таможеннаго дохода.

Правительство, руководимое просвѣщенною заботливостью объ интересахъ отечественной промышлености, уже приступило къ преобразованію тарифной системы въ отношеніи къ фабричнымъ матеріяламъ: по росписи 1 іюля 1846 г. пошлины съ главныхъ красильныхъ веществъ значительно сбавлены, какъ видно изъ слѣдующаго сравненія съ тарифомъ 1841 г.

	Пошлины: По росписи 1 іюня 1846 г.	По тарифу 28 ноября 1841 г.	
Дерево красильное:			
въ полѣньяхъ и чуркахъ . .	— р. 80 к.	1 р. 40 к.	съ пуда.
тертое	3 50	и 2 — / 5 — и 7 50	
Индиго	3 50	5 80	
Карминъ	2 —	2 90	съ фун.
Кверцитронъ	— 25	1 —	съ пуда.
Кермесныя зерна	4 —	9 —	
Кошенпль	8 —	13 50	
Кудбирь	3 50	5 80	

Пошлины съ другихъ красильныхъ матеріяловъ и съ москотильныхъ товаровъ остаются еще прежнія, почти по всѣмъ статьямъ увеличенныя противъ тарифа 1822 и предъидущихъ годовъ, а именно:

	Пошлины: По тарифу 1841 г.	По тарифу. 1822 г.	
Баканъ	2 р. 30 к.	2 р. — к.	съ пуда.
Бура неочищенная . . .	1 50	1 25	
Бѣлила	1 50	1 25	
Вайда	— 30	1 25	

Digitized by Google

	Пошлина: По тарифу 1841 г.		По тарифу. 1822 г.		
Винный камень	— р.	20 к.	— р.	15 к.	съ пуда.
Воу	—	15	—	10	
Голубецъ	3	70	2	50	
Гуммигутъ	2	50	1	75	
Гумми-эластикъ	1	—	3	—	
Желть Неаполитанская .	3	65	1	25	
Камедь	1	80	—	25	
Квасцы	1	—	—	75	съ берк.
Киноварь	2	30	1	25	съ пуда.
Кислота сѣрная	2	90	2	50	
» селитряная . .	3	—	2	50	
Крапъ: корень	—	80	—	30	
» толченый . . .	1	—	—	50	
Кристальтартари . . .	—	40	—	25	
Купоросъ неочищенный .	1	15	1	—	
Куркума	—	25	—	50	
Лазурь Берлинская . . .	—	25	—	15	съ фун.
» кобальтовая . .	3	—	1	25	
Мумія и черлень . . .	—	60	—	60	съ пуда.
Мышьякъ	1	20	1	—	
Орсель	—	30	—	25	
Охра	2	35	2	—	
Наждакъ въ кускахъ . .	—	10	—	8	
Нашатырь неочищенный .	1	20	—	50	
Пемза	—	15	—	8	
Сахарумъ-сатурни . . .	1	80	—	75	
Сурикъ	1	80	—	75	
Сѣра неочищенная . . .	—	60	—	50	съ берк.
» горючая очищенная	2	—	2	—	
Терпентинъ	2	—	1	—	съ пуда.
Умбра	—	15	—	13	
Ультрамаринъ	7	50	6	25	
Шеллакъ	1	—	—	75	
Шиттельбъ	—	35	—	25	
Ярь-мѣдянка	6	—	5	—	

Digitized by Google

Изъ предметовъ, упомянутыхъ въ этой росписи, одинъ только крапъ, по значительному его привозу, могъ увеличить таможенный доходъ отъ надбавки тарифной пошлины; другія же статьи едва ли существенно возвысили пошлинный сборъ, потому, что привозъ увеличился большею частью только тѣхъ матеріяловъ, на которые прибавлена пошлина въ меньшемъ размѣрѣ; но съ другой стороны, отъ упадка привоза многихъ предметовъ, обложенныхъ высшею пошлиною, таможенный доходъ долженъ былъ уменьшиться.

Къ послѣднему разряду принадлежатъ произведенія, на которыя возвышена пошлина для поощренія внутренней фабрикаціи ихъ, какъ то: бѣлила, камедь, киноварь, лазурь Берлинская, сахарумъ-сатурни, сурикъ, сѣрная и селитряная кислота и т. п. Нѣкоторые изъ этихъ предметовъ, какъ мы видѣли выше, не выписываются болѣе изъ-за границы, а другіе привозятся въ меньшемъ противъ прежняго количествѣ.

По тарифамъ главныхъ мануфактурныхъ государствъ, матеріялы, производимые внутри государства обложены также высшею привозною пошлиною; напротивъ того, иностранные продукты, для внутреннихъ фабрикъ необходимые, допускаются къ привозу частью съ весьма умѣренною пошлиною, либо вовсе отъ нее освобождены.

Великобританія съ давняго времени поощряла развитіе своей мануфактурной промышленности облегченіемъ ввоза необходимыхъ для нее матеріяловъ: индиго, крапъ, кошениль, сандалъ и многіе другіе москотильные товары, по тарифу 1787 года были освобождены отъ пошлины; но въ послѣдствіи, чрезвычайные военные расходы заставили правительство обложить эти предметы пошлиною для возвышенія таможеннаго дохода, и не прежде какъ съ 1825 г., приступлено было къ постепенной сбавкѣ этого налога. Нынѣ, всѣ эти матеріялы вновь допускаются къ безпошлинному привозу. Любопытно взглянуть на перемѣны, послѣдовавшія въ Англійскомъ тарифѣ относительно пошлинъ съ главныхъ красильныхъ товаровъ.

		Въ 1819	1834	1839	1842 г.
		р. к.	р. к.	р. к.	к.
Съ индиго: колоніял.	съ пуда	5 —	3 —	2 80	10
иностран.	»	5 —	4 —	3 42	20

Digitized by Google

	Въ 1819 р. к.	1834 р. к.	1839 р. к.	1842 г. к.	
Съ крапа: толченаго съ пуда	1 60	— 21	— 21	5	
корня . . »	— 53	— 5	— 5	2	
кошенили: колоніял. »	10 —	2 —	— 10	10	
иностранн. »	30 —	6 —	2 —	10	
сандала синяго: колоніял.	— 48	— 16	— 16	10	съ берк.
иностран.	— 48	— 24	— 24	10	

Около двадцати лѣтъ тому, пошлины съ индиго, крапа, кошенили и сандала въ Великобританіи были гораздо выше въ сравненіи съ тогдашними пошлинами въ Россіи. Въ послѣдствіи, Англійскій тарифъ былъ постепенно понижаемъ, а въ Россіи пошлины значительно возвышены, такъ, что въ 1841 г. онѣ превосходили уже размѣръ пошлинъ, установленныхъ въ Великобританіи. Съ приращеніемъ государственнаго дохода отъ другихъ источниковъ, Англійское правительство, постепенно уменьшая этотъ налогъ, наконецъ вовсе отмѣнило его, и тѣмъ облегчило внутреннимъ фабрикантамъ соперничество съ иностранными издѣліями во внѣшней торговлѣ.

Въ другихъ мануфактурныхъ государствахъ главные красильные матеріялы, хотя обложены пошлиною, однако противъ нашего тарифа, она большою частью гораздо ниже, напримѣръ:

Пошлины:	Съ индиго. Съ пуда. р. к.	крапа. р. к.	кошенили. р. к.	сандала въ полѣньяхъ. Съ берковца. к.	к.
Въ Австрійской имперіи .	1 52	— 80	3 —	—	до 40
Германскомъ таможенномъ союзѣ .	— 15	— 5	— 15	—	50
Франціи(*)	2 —	1 25(**)	3 —	31	62
Россіи	3 50	1 —	8 —	—	80

Съ прочихъ красильныхъ матеріяловъ и съ москотильныхъ товаровъ, принадлежащихъ къ сырымъ продуктамъ, взимается

(*) Здѣсь означены пошлины, взимаемыя при ввозѣ изъ мѣстъ произхожденія, подъ Французскимъ флагомъ; привозъ на иностранныхъ корабляхъ, равно какъ изъ складочныхъ Европейскихъ портовъ, стѣсненъ высокими пошлинами.

(**) Крапъ обложенъ во Франціи высокою пошлиною, для поощренія обыта собственнаго продукта.

Digitized by Google

во всѣхъ этихъ государствахъ, весьма низкая пошлина; но предметы внутренней фабрикаціи пользуются покровительствомъ тарифа. Для примѣра достаточно указать на слѣдующія статьи:

Во *Франціи* запрещенъ привозъ красильныхъ экстрактовъ, кислотъ и другихъ химическихъ продуктовъ, особо непоименованныхъ въ тарифѣ, а дозволенные къ привозу, платятъ большою частью высокую пошлину, какъ то: бѣлила 1 р. 25 к., лазурь берлинская 8 р. 25 к., сурикъ 8 р. 33 к., киноварь 6 р. 20 к. съ пуда, карминъ 5 р. 93 к. съ фунта; кислота селитряная 3 р. 76 к. и сѣрная 2 р. 70 к. сер., нашатырь очищеный 4 р. 10 к., квасцы сженые 3 р. 72 к. сер съ пуда (*). Въ Россіи, пошлины почти со всѣхъ этихъ предметовъ гораздо ниже противъ Французскаго тарифа и всякіе подобные матеріялы дозволены къ привозу.

Въ *Австрійской имперіи*, нѣкоторые товары этого рода также обложены высокою пошлиною; напримѣръ: карминъ 6 р. 8 к. сер. съ фунта, лазурь Берлинская 5 р. 70 к. и ярь Венеціянская 7 р. 12 к. сер. съ пуда. Пошлина съ киновари, около 20 р. сер. съ пуда, равняется запрещенію привоза. Съ кислоты селитряной и сѣрной взималось прежде 2 р. 85 к. сер. съ пуда, и только недавно пошлина сбавлена до 1 р. сер.

Въ *Великобританіи*, допускающей нынѣ къ безпошлинному привозу всякіе фабричные матеріялы, еще въ недавнемъ времени, и именно до 1842 г., были обложены высокою пошлиною разные химическіе продукты, хотя производство ихъ на тамошнихъ заводахъ значительно распространилось; Англійскія пошлины съ нѣкоторыхъ статей почти равнялись пошлинамъ Русскаго тарифа, а на другія были даже значительно выше (**).

Система облегченія ввоза фабричныхъ матеріяловъ, принятая нынѣ Великобританіею, была введена гораздо прежде въ *Германскомъ таможенномъ союзѣ*: по тамошнему тарифу, всякіе красильные и москотильные товары въ сыромъ видѣ обло-

(*) Пошлины здѣсь означенныя, взимаются при ввозѣ подъ Французскимъ флагомъ; съ товаровъ, привозимыхъ на иностранныхъ кораблахъ, пошлины значительно выше.

(**) Напримѣръ: съ яри мѣдянки взималось 12 р., съ сурика 6 р., съ сахарумъ-сатурни 10 р. съ пуда.

Digitized by Google

жены пошлиною не свыше 15 к. сер., исключая нѣкоторые, съ коихъ взимается только 5 к. съ пуда. Высшая пошлина съ химическихъ продуктовъ составляетъ не болѣе 1 р. сер. съ пуда, а нѣкоторыя статьи, напримѣръ бѣлила, квасцы, лазурь кобольтовая и др. платятъ только отъ 30 до 60 к. сер. съ пуда.

Несмотря на то, что въ Россіи пошлины съ нѣкоторыхъ красокъ значительно сбавлены въ 1846 г., тарифъ ея въ отношеніи къ фабричнымъ матеріяламъ вообще гораздо выше тарифовъ другихъ государствъ. Облегченіе этого налога составляетъ нынѣ одну изъ существенныхъ потребностей нашей мануфактурной промышленности: достигнувъ обширнаго развитія подъ вліяніемъ охранительнаго тарифа, но будучи еще не въ состояніи выдерживать иностранное совмѣстничество, она нуждается болѣе и болѣе въ разширеніи сбыта своихъ издѣлій внутри государства, и для того необходимо удешевленіе ихъ стоимости. Отъ сбавки пошлинъ съ фабричныхъ матеріяловъ, понизится цѣна издѣлій, въ слѣдствіе чего увеличится ихъ внутренній сбытъ, и наша мануфактурная промышленность будетъ тогда менѣе нуждаться въ высокихъ охранительныхъ пошлинахъ, которыя ослабляютъ соревнованіе фабрикантовъ къ усовершенствованію своихъ произведеній, и возбуждаютъ контрабанду, вредную для самихъ фабрикъ, для правильной торговли и для таможеннаго дохода.

Digitized by Google

ОТДѢЛЪ ТРЕТІЙ.

БУМАЖНЫЯ ИЗДѢЛІЯ.

I.

Тарифная система въ отношеніи къ бумажнымъ издѣліямъ. — Послѣдствія введенія охранительнаго тарифа. — Обозрѣніе фабрикаціи бумажныхъ издѣлій; главные ея центры, родъ и качество товаровъ, вырабатываемыхъ на фабрикахъ и мелкихъ заведеніяхъ. — Необходимость охранительныхъ пошлинъ съ иностранныхъ бумажныхъ издѣлій. — Вывозъ этихъ товаровъ изъ главныхъ мануфактурныхъ государствъ; ихъ тарифы.

Прочное начало развитію производства бумажныхъ издѣлій въ Россіи было положено тарифомъ 1822 года, и съ тѣхъ поръ, при возраставшемъ расходѣ ихъ внутри государства, эта фабрикація опередила, своими успѣхами, всѣ другія отрасли нашей мануфактурной промышленности. Употребленіе бумажныхъ издѣлій, какъ въ Россіи, такъ и въ другихъ странахъ Европы, стало быстро распространяться съ начала нынѣшняго столѣтія, вмѣстѣ съ усовершенствованіемъ этого производства въ Великобританіи. Въ то время, ввозъ бумажныхъ издѣлій всякаго рода въ Россіи былъ дозволенъ съ пошлиною въ 30 и 40% съ цѣны; но при недостаткѣ капиталовъ и свѣдущихъ мастеровъ, выдѣлка этихъ издѣлій еще не могла распространиться. Правительство обратило вниманіе на эту фабрикацію при изданіи тарифа 1816 г.: привозъ бумажныхъ издѣлій крашеныхъ и набивныхъ былъ запрещенъ этимъ тарифомъ, а бѣлыя дозволены съ пошлиною въ 25% съ цѣны. Такимъ образомъ, изъ

Digitized by Google

трехъ главныхъ отдѣловъ хлопчатобумажной промышленности, пряденія, ткачества и набивки, у насъ было сдѣлано начало послѣднимъ, т. е. набивнымъ производствомъ, для поощренія коего ввозъ набивныхъ издѣлій былъ запрещенъ. Покровительство тарифа продолжалось однако недолго: съ 1819 г. привозъ всякихъ бумажныхъ издѣлій былъ вновь разрѣшенъ, съ умѣренными пошлинами, а именно съ непрозрачныхъ бѣлыхъ по 37½ коп., печатныхъ и набивныхъ по 1 руб. 40 коп, а съ прозрачныхъ бѣлыхъ по 1 руб. 80 коп., печатныхъ и набивныхъ по 3 руб. 60 коп. сер. съ фунта. Тарифъ 1822 года, установившій нынѣшнюю охранительную систему таможенныхъ пошлинъ, оградилъ выгоды внутреннихъ производителей: этимъ тарифомъ, пошлина съ бѣлыхъ бумажныхъ тканей возвышена до 70 коп. сер. съ фунта; полупрозрачныя и прозрачныя ткани обложены пошлиною въ 2 руб. 20 коп.; съ шалей и платковъ бумажныхъ, на подобіе Турецкихъ, положено взимать по 8 руб. сер. съ фунта и вновь запрещенъ привозъ крашеныхъ, печатныхъ и набивныхъ издѣлій. Въ послѣдствіи, Правительство признало возможнымъ дозволить привозъ крашеныхъ и пестрыхъ бумажныхъ товаровъ съ пошлиною отъ 4 до 6 руб. сер. съ фунта, а при изданіи нынѣшняго тарифа, вступившаго въ силу съ 1842 г., остались запрещенными къ привозу только набивныя и печатныя издѣлія; прочіе же бумажные товары, смотря по роду и качеству ихъ выдѣлки, дозволены съ различными пошлинами: непрозрачныя бѣлыя ткани, одѣяла и чулки платятъ 83 к., такіе же платки, равно какъ крашеныя, съ вышитыми узорами, тисненыя, одноцвѣтныя ткани 1 руб. 85 коп.; платки того же рода, скатерти и салфетки, пестрыя ткани съ цвѣтными узорами и т. п. 2 руб. 50 коп., платки изъ такихъ тканей 3 руб., всякія ткани съ золотомъ и серебромъ 3 руб. 50 коп., полупрозрачныя и прозрачныя матеріи и другія издѣлія, сообразно качеству ихъ, обложены пошлинами въ 2 руб. 75 коп., 3 руб. 80 коп., 4 руб. 80 коп., 6 руб. и 7 руб. 20 коп., а шали и платки бумажные на подобіе Турецкихъ, по 9 руб. 45 коп. сер. съ фунта.

Подъ покровительствомъ охранительнаго тарифа, бумаготкацкая фабрикація опередила другія отрасли ткацкой промышленности не только обширностью выдѣлки своихъ издѣлій,

Digitized by Google

но и усовершенствованіемъ своего производства, пользуясь предъ другими подобными фабрикаціями особымъ преимуществомъ, именно: употребленіемъ матеріяла превосходной доброты, которымъ Великобританскія мануфактуры стали снабжать Россію. Успѣхи нашего бумаготкацкаго производства имѣли слѣдствіемъ постоянное умноженіе привоза Англійской бумажной пряжи: среднее количество его составляло съ 1822 по 1826 г. до 240,000 пуд., съ 1827 по 1831 г. 418,000, а съ 1842 по 1846 г. 547,000 пуд.; потребность въ Англійской пряжѣ, уменьшилась въ послѣдніе годы до 400—350 тысячъ пуд., при чрезвычайномъ распространеніи въ Россіи бумагопрядильной фабрикаціи, которая уже доставляетъ не менѣе 500,000 пуд. пряжи и все это количество расходится на внутреннихъ бумаготкацкихъ заведеніяхъ.

По большому употребленію бумажныхъ издѣлій низшаго и средняго разбора, производство ихъ достигло обширнаго развитія въ Москвѣ и ея губерніи, въ городѣ Шуѣ съ его уѣздомъ, равно какъ въ Суздальскомъ и Александровскомъ уѣздахъ во Владимірской и въ Кинешемскомъ уѣздѣ въ Костромской губерніи. Выработка бумажныхъ издѣлій всякаго рода въ Москвѣ и ея губерніи простирается, по приблизительнымъ свѣдѣніямъ на 12½ милліоновъ руб. сер. На такую же сумму приготовляются бумажныя издѣлія въ вышеупомянутыхъ мѣстахъ Владимірской и Костромской губерніи, судя по количеству употребляемой тамъ бумажной пряжи (*). За этими губерніями, слѣдуютъ, въ бумаготкацкомъ производствѣ, Казанская, Ярославская, часть Рязанской и Калужской и С. Петербургъ, который отличается преимущественно своими набивными заведеніями.

Послѣ Москвы, ни одинъ изъ городовъ Россіи не имѣетъ такой обширной фабрикаціи бумажныхъ издѣлій, какъ Шуя; здѣсь приводятся въ дѣйствіе около 12,000 становъ и вырабатываютъ на нихъ ежегодно до 300,000 кусковъ суроваго миткаля на 1.500,000 руб. сер. (**); ситцевъ ручныхъ и машин-

(*) См. Атласъ промышленности Московской губерніи, составленный Л. Самойловымъ.

(**) При такомъ числѣ становъ, надобно бы вырабатывать большее количество ткани; но крестьяне, занимающіеся земледѣліемъ, съ мая до октября не бываютъ на фабрикахъ.

Digitized by Google

ныхъ выдѣлываютъ до 130,000 кусковъ на сумму около 900,000 руб. сер. Издѣлія Шуйскихъ фабрикантовъ продаются въ Москвѣ на ярмаркахъ: Нижегородской и Ирбитской, также въ Шуѣ и въ сосѣдней слободѣ Холуйской, гдѣ, по четыре раза въ году, бываютъ большіе торговые съѣзды (*).

Село Иваново, отстоящее въ 30 верстахъ отъ Шуи, съ примыкающими къ нему слободами, имѣетъ видъ большаго мануфактурнаго города, въ которомъ производство ситцевъ составляетъ главную промышленность жителей. Нынѣ считается въ этомъ селѣ ситцевыхъ фабрикъ: большихъ 20, среднихъ 40, меньшихъ до 70, всего до 130. На нихъ вырабатывается въ годъ ситца и платковъ до милліона штукъ. Изъ числа этихъ фабрикъ 60 принадлежатъ крестьянамъ, а лучшія заведенія составляютъ собственность купцовъ, прежде бывшихъ крестьянъ Графа Шереметева, владѣльца села Иванова. Нѣкоторые изъ нихъ вырабатываютъ ситцевъ отъ 50 до 70,000 кусковъ и болѣе. Фабричныя заведенія находятся въ самомъ селѣ Ивановѣ или въ окрестностяхъ, на земляхъ владѣльческихъ, либо въ прилежащихъ слободахъ, на земляхъ, купленныхъ купцами. Эти слободы составляютъ какъ бы предмѣстье села Иванова, и отстоя отъ него на полверсты и на версту неболѣе, образуютъ безпрерывный рядъ фабричныхъ зданій. По скромному признанію самихъ производителей, здѣсь приготовляется издѣлій на сумму до 8 милліоновъ руб. сер. Тканьемъ миткалей въ селѣ Ивановѣ занимаются весьма мало; для выдѣлки ихъ бумажная пряжа раздается по деревнямъ въ уѣздахъ: Шуйскомъ, Вязниковскомъ, Ковровскомъ, Суздальскомъ и Юрьевскомъ, Владимірской губерніи, и въ Костромской по уѣздамъ: Нерехотскому, Кинешемскому и Юрьевецкому. Болѣе пятидесяти тысячь человѣкъ окрестнаго народа пріобрѣтаютъ заработки отъ Ивановскихъ фабрикъ (**). Издѣлія ихъ развозятся и продаются на всѣхъ большихъ ярмаркахъ, особенно на Нижегородской и Ирбитской, также въ Москвѣ. Сверхъ того, сбытъ ихъ производится въ селѣ Ивановѣ, на тамошней ярмаркѣ и на еженедѣльныхъ базарахъ. Ивановскіе фабриканты получаютъ изъ

(*) См. Коммерческую Газету 1844 г., № 85.

(**) См. Коммерческую Газету 1841 г., № 82.

Digitized by Google

Москвы и С. Петербурга бумажную пряжу и всякіе матеріялы, служащіе къ выдѣлкѣ ситцевъ (*).

Между бумажными издѣліями, вырабатываемыми въ Россіи однѣ принадлежатъ къ роду простыхъ тканей, какъ то: миткали, нанки, китайки, холстинки и вообще обыкновенная бумажная пестрядь, а другія, какъ издѣлія, болѣе изящныя, требуютъ особой отдѣлки, содѣйствія искуснѣйшихъ ткачей и болѣе усовершенствованныхъ ткацкихъ орудій. Къ послѣднему разряду принадлежатъ кисеи, простыя и узорчатыя, холстинки тонкія, плисы, узорчатыя платки, наконецъ всякія подражанія новѣйшимъ моднымъ матеріямъ, приготовляемымъ собственно изъ шерсти и шелка съ примѣсью бумаги. Извѣстно, что только ткани втораго разряда вырабатываются въ особо устроенныхъ заведеніяхъ по городамъ. Напротивъ того, выдѣлка простыхъ бумажныхъ тканей принадлежитъ къ крестьянскимъ рукодѣліямъ; она распространилась наиболѣе въ губерніяхъ: Московской, Владимірской, Калужской, Костромской и Ярославской. Тамошніе крестьяне занимаются ткачествомъ въ свободное отъ хозяйственныхъ работъ время и какъ задѣльная плата доставляетъ имъ избыточный доходъ, то они могутъ довольствоваться самымъ умѣреннымъ вознагражденіемъ. Это обстоятельство объясняетъ причину удивительной дешевизны ткачества простыхъ бумажныхъ тканей. Эта отрасль сельской рукодѣльной промышленности пріобрѣла большую обширность при участіи многихъ купцовъ-капиталистовъ, которые закупаютъ бумажную пряжу, снуютъ ее въ своихъ заведеніяхъ и отъ себя отпускаютъ ее прямо ткачамъ, либо неснованную передаютъ мастерамъ, которые, занимаясь однимъ только снованіемъ и раздачею пряжи по деревнямъ, служатъ посредниками между капиталистомъ и ткачемъ. Въ числѣ этихъ фабрикантовъ-купцовъ по бумаготкацкому производству есть многіе, на счетъ коихъ ежегодно изготовляется такимъ способомъ отъ 100 до 200,000 кусковъ миткаля. Эти ткани суровьемъ (т. е. не бѣ-

(*) Товары, доставляемые въ Иваново изъ С. Петербурга, идутъ по Волгѣ до села Сидоровскаго, гдѣ выгружаютъ ихъ и туда перевозятъ сухимъ путемъ. Этотъ переволокъ, простирающійся на 45 верстъ, почти столько же важенъ въ торговомъ отношеніи, какъ переволокъ съ Волги на Донъ, отъ Дубовки къ Качалинской пристани.

Digitized by Google

леныя), поступаютъ на ситцевыя фабрики, гдѣ бѣлятся и набиваются, большою частью на счетъ тѣхъ же фабрикантовъ.

При такой системѣ бумаготкацкаго производства, столь выгодной для многолюднаго сельскаго населенія въ центрѣ Россіи и доказывающей изобиліе рукъ, свободныхъ въ зимнее время, нельзя ожидать, чтобы у насъ скоро распространилось машинное ткачество, введенное въ Англіи и другихъ мануфактурныхъ странахъ. Въ Россіи, оно встрѣчаетъ притомъ сопротивленіе и со стороны купеческой предусмотрительности. Бумаготкацкая фабрикація, болѣе всякой другой отрасли мануфактурной промышленности, подвержена временнымъ кризисамъ, останавливающимъ сбытъ издѣлій: неурожай, дурныя въ осеннюю пору дороги, мѣстныя повальныя болѣзни и всякія другія временныя случайности имѣютъ тотчасъ вліяніе на эту фабрикацію. При нынѣшней ея системѣ, капиталисты могутъ, соображаясь съ обстоятельствами, уменьшать или усиливать свое производство, не подвергаясь значительнымъ убыткамъ: стоитъ только остановиться раздачею основъ ткачамъ, чтобы сократить производство и избѣгнуть накопленія товаровъ. Но мануфактура, устроенная для механическаго ткачества, должна, несмотря ни на какіе кризисы, находиться въ полномъ дѣйствіи, потому что всякая остановка причиняетъ владѣльцу значительнѣйшій ущербъ (*).

Нельзя, впрочемъ, не замѣтить, что машинное ткачество есть одна изъ главныхъ причинъ превосходства Англійскихъ бумажныхъ тканей: для машиннаго тканья требуется нить болѣе скрученая, берется пряжа (основная и утковая) большою частью одинаковыхъ нумеровъ; утокъ всегда прибивается ровною силою; отъ того ткань должна выходить крѣпче, ровнѣе, однообразнѣе; сверхъ того она всегда бываетъ одинаковой ширины.

Изъ простыхъ бумажныхъ тканей, выдѣлываемыхъ въ Россіи, первое мѣсто занимаютъ обыкновенные миткали, поступающіе въ набивку. Ихъ можно подвести подъ три главные разряда: 1) низкіе миткали, изъ № 30 утковой и № 28 основной, преимущественно Русской пряжи; 2) средніе миткали, изъ № 34 и 36 на основу, а на утокъ № 38 и 40 (одинъ

(*) См. Коммерческую Газету 1843 г., № 115.

Digitized by Google

утокъ Русскій); и 3) высшіе миткали: утокъ № 44 до 48, основа № 38 до 42, иногда и выше, выдѣлываемые изъ иностранной пряжи.

Холстинки бумажныя, которыми почти совершенно замѣнены льняныя издѣлія этого рода, служившія имъ образцами, приготовляются у насъ хорошо и дешево. То же самое можно сказать о бумажной простой нестряди, простыхъ платкахъ и тому подобныхъ издѣліяхъ, которыя, въ большей части случаевъ, вполнѣ удовлетворяютъ требованіямъ покупателей.

Выдѣлка нанки и китайки въ Россіи упадаетъ отъ уменьшенія расхода этихъ тканей. Нынѣшнее производство нанки едва ли доходитъ до 30,000 кусковъ; китайки выработывается гораздо менѣе. Хорошую нанку ткутъ изъ пряжи № 30 на основу и № 32 на утокъ, въ особыхъ заведеніяхъ, потому что выдѣлка этой кипорной матеріи труднѣе, нежели гладкой китайки (*). Нанковыя и китаечныя фабрики находятся большею частью въ Москвѣ и ея губерніи. Сверхъ того, въ Казани съ ея уѣздомъ есть нѣсколько фабрикъ, которыя производятъ ежегодно до 30,000 тюковъ китайки; она продается тюками, въ каждомъ по 10 концовъ, длиною въ 9 аршинъ. Китайка бываетъ различныхъ цвѣтовъ, лощеная и нелощеная; основа въ ней дѣлается изъ Англійской пряжи, а утокъ изъ Бухарской. Такъ называемая «даба» есть родъ китайки, синяго цвѣта, и продается также тюками, въ каждомъ по 50 концевъ, длиною въ 16 аршинъ. Даба идетъ въ Иркутскъ и Якутскъ, для сбыта Сибирскимъ инородцамъ, употребляющимъ эту матерію на платья (**).

Кумачь, простая, собственно Русская бумажная ткань, выдѣлывается также преимущественно въ Казанской губерніи, тамошними Татарами Кумачныя фабрики сосредоточены въ пяти Татарскихъ деревняхъ, въ двухъ смѣжныхъ уѣздахъ, Казанскомъ и Царевококшайскомъ. Кумачь дѣлаютъ только двухъ цвѣтовъ: красный и бѣлый; онъ ткется на подобіе нанки, изъ 12 и 17 нумерной пряжи, кусками длиною въ 8 аршинъ и шириною въ 7 вершковъ. Наиболѣе требуются красные кумачи въ Москву

(*) См. Журналъ Мануфактуръ, 1844 г., № 1 стр. 96.
(**) См. Коммер. Газету 1843 г., № 36.

Digitized by Google

и на Ростовскую ярмарку, а бѣлый кумачь сбывается на Нижегородской и Ирбитской ярмаркахъ, откуда расходится въ Сибирь и Бухарію. Выдѣлка кумачей уменьшилась противъ прежней, такъ что нынѣ поступаетъ въ продажу едва ли болѣе 50,000 кусковъ (*).

Въ производствѣ бумажныхъ тканей лучшаго разбора, которое сосредоточивается на особыхъ фабрикахъ, по городамъ, Москва представляетъ наибольшее число образцовыхъ заведеній, коихъ издѣлія отличаются хорошимъ качествомъ, красивою наружностью и разнообразіемъ, при цѣнахъ довольно умѣренныхъ. О тонкихъ бумажныхъ матеріяхъ должно впрочемъ замѣтить, что онѣ еще очень отстаютъ отъ подобныхъ иностранныхъ товаровъ какъ въ добротѣ и узорахъ, такъ особенно въ отношеніи къ цѣнамъ

Къ важнѣйшимъ произведеніямъ по бумаготкачеству принадлежатъ у насъ, въ нынѣшнее время, полубархаты и плисы. Производство первыхъ довольно просто и потому оно надлежащимъ образомъ упрочилось въ Россіи. Напротивъ того, выдѣлка плиса (вельверета) гораздо труднѣе: кромѣ содѣйствія искусныхъ красильщиковъ и нѣкоторыхъ механическихъ приборовъ для просушки и отдѣлки, эта фабрикація требуетъ въ особенности опытныхъ ткачей; отъ того плисовые ткачи получаютъ значительную задѣльную плату. Это обстоятельство уже заставило нѣкоторыхъ нашихъ фабрикантовъ ввести тканье плисовъ на машинныхъ станкахъ. Распространенію производства плисовъ много способствовалъ открывшійся имъ сбытъ въ Китай, куда прежде, это издѣліе доставлялось только изъ Англіи. Въ короткое время, оно сдѣлалось одною изъ главнѣйшихъ статей нашей Кяхтинской торговли: промѣнъ его, на Кяхтѣ, Китайцамъ, увеличился до 3 милліон. арш. Нынѣ все количество выдѣлываемыхъ въ Россіи плисовъ доходитъ отъ 4 до 5 милліон. арш. (**).

Обращаясь къ послѣднему отдѣлу фабрикаціи бумажныхъ издѣлій, который заключаетъ въ себѣ: бѣленіе, крашеніе, на-

(*) См. Журналъ Мануфактуръ 1844 г. № 1 стр. 97 и Коммер. Газету 1843 г. № 36.

(**) См. Журналъ Мануфактуръ, 1844 г. № 1, стр. 102.

Digitized by Google

бивку и аппретуру ихъ, замѣтимъ, что всѣ эти операціи сосредоточены у насъ въ особыхъ самостоятельныхъ заведеніяхъ, чрезвычайно разможившихся въ теченіе послѣдняго двадцатилѣтія. Лучшія изъ этихъ фабрикъ весьма усовершенствовали свое производство, особенно замѣчательны ихъ успѣхи въ набивкѣ ситцевъ.

Производство ситцевъ сосредоточено нынѣ въ Московской губерніи, С. Петербургѣ и Шуйскомъ уѣздѣ Владимірской губерніи. Тамошнія произведенія отличаются какъ бы особымъ, имъ свойственнымъ, характеромъ, а именно: С. Петербургскія фабрики работаютъ преимущественно для потребителей высшаго класса; Шуйскій уѣздъ, гдѣ вырабатываются издѣлія дешевле и проще, снабжаетъ ими низшій классъ, частью и среднее сословіе, приближаясь такимъ образомъ къ производительности Москвы и ея губерніи, которая приготовляетъ издѣлія всякаго рода высшихъ, среднихъ и низкихъ сортовъ.

На всѣхъ набивныхъ заведеніяхъ, производящихъ ежегодно до трехъ милліоновъ кусковъ разнаго набивнаго товара, употребляются почти исключительно ткани внутренней выдѣлки, а изъ иностранныхъ кисей и миткалей въ набивку поступаетъ весьма малая часть на самые отборные манеры, и только на двухъ или трехъ фабрикахъ С. Петербургскихъ. Ситцевые фабриканты обыкновенно или набиваютъ ткани чужія по заказу постороннихъ лицъ, или обработмваютъ свой собственный товаръ, закупивъ пряжу и отдавая ее на ткачество по разнымъ мѣстамъ. Очень мало еще такихъ заведеній, которыя соединяли бы въ одномъ мѣстѣ пряденіе, ткачество и набивку. Набивныя С. Петербургскія и Московскія фабрики, приготовляющія товаръ высшаго разбора, замѣчательны по качеству ихъ издѣлій и своимъ устройствомъ близко подходятъ къ лучшимъ фабрикамъ Французскимъ (Альзаскимъ) и Нѣмецкимъ (Богемскимъ и Эльберфельдскимъ); почти нѣтъ ни одного новѣйшаго улучшенія по этой части, которое не было бы введено на нашихъ ситцевыхъ фабрикахъ перваго разряда (*).

Напротивъ того, заведенія, удовлетворяющія требованіямъ простаго класса, еще находятся у насъ на весьма низкой сте-

(*) См. Журналъ Мануфактуръ 1844 г. № 1, стр. 104—107.

Digitized by Google

пени по выдѣлкѣ набивныхъ издѣлій. За исключеніемъ нѣкоторыхъ фабрикъ, которыя, при своемъ значительномъ производствѣ, болѣе или менѣе слѣдятъ за всѣми новѣйшими усовершенствованіями, прочія заведенія не имѣютъ достаточныхъ средствъ для выработки совершенно хорошаго товара; при томъ онѣ всего болѣе заботятся о дешевизнѣ приготовляемыхъ ими издѣлій и отъ того не удивительно, что краски ихъ не всегда бываютъ прочныя, что набивка выходитъ не отчетливая, и что наконецъ отдѣлка не всегда удовлетворительна. Коль скоро и этимъ, большею частью мелкимъ, заведеніямъ, возможно будетъ имѣть дешевые и хорошіе машинные приборы, необходимые для правильнаго производства ихъ дѣла, рисовальщиковъ болѣе опытныхъ и колористовъ менѣе дорогихъ, тогда можно будетъ требовать отъ этихъ производителей большей акуратности въ приготовленіи товаровъ (*).

Этотъ краткой очеркъ нашей бумаготкацкой промышленности показываетъ, что при утвердившемся довѣріи къ тарифной системѣ, введенной въ Россіи съ 1822 г. фабрикація бумажныхъ издѣлій привлекла къ себѣ многіе капиталы и значительное число рукъ; но еще нуждается въ средствахъ, которыя доставляютъ иностраннымъ фабрикантамъ превосходство въ качествѣ и дешевизнѣ ихъ издѣлій. Безъ охранительнаго тарифа она не могла бы устоять въ неравной борьбѣ съ иностранною фабрикаціею, которая, располагая большими капиталами, находитъ подъ рукою всевозможныя пособія искуствъ, науки и опытовъ, для своего развитія и усовершенствованія. Чрезмѣрное и крутое ослабленіе тарифа остановило бы у насъ дальнѣйшіе успѣхи этой отрасли мануфактурной промышленности и обратилось бы въ раззореніе капиталовъ, на нее употребленныхъ; но постепенная сбавка привозныхъ пошлинъ, удерживая совмѣстничество иностранныхъ издѣлій въ границахъ, требуемыхъ состояніемъ отечественныхъ фабрикъ, послужила бы средствомъ къ возбужденію ихъ соревнованія съ иностранными производителями.

Тарифъ нашъ, въ отношеніи къ ввозу бумажныхъ издѣлій, не можетъ считаться стѣснительнымъ, въ сравненіи, напр. съ Фран-

(*) Журналъ Мануфактуръ 1841 г. № 1, стр. 115.

Digitized by Google

цузскимъ и Австрійскимъ. Во Франціи, всякія бумажныя издѣлія запрещены къ привозу, хотя тамошняя фабрикація достигла уже столь значительнаго развитія, что ежегодный отпускъ этихъ товаровъ простирается на 20 мил. руб. сер. Въ Австрійской имперіи, гдѣ эта отрасль мануфактурной промышленности также весьма распространилась и вывозъ бумажныхъ издѣлій доходитъ въ годъ по цѣнѣ на 4—5 мил. руб. сер., привозъ ихъ на продажу запрещенъ и только по особымъ лиценціямъ дозволяется съ платежемъ пошлины около 1 р. 42 к., 2 р. 37 к. до 5 р. 70 к. сер. съ фунта, по роду издѣлій. Напротивъ того, въ Россіи, гдѣ эта фабрикація возвысилась въ столь недавнемъ времени, всѣ бумажныя издѣлія, кромѣ печатныхъ и набивныхъ, дозволены къ привозу, но съ высокою пошлиною, которая, отвращая совмѣстничество иностранныхъ товаровъ низшаго и средняго разбора, не устраняетъ отъ привоза издѣлія лучшаго достоинства, могущія вынести таможенную пошлину. Очевидно, что у насъ еще слишкомъ рано было бы допустить ввозъ бумажныхъ издѣлій съ такою низкою пошлиною, какая взимается съ нихъ по тарифу Германскаго таможеннаго союза: онѣ платятъ тамъ, безъ различія выдѣлки, около 40 к. сер. съ фунта. Германскій таможенный союзъ отпускаетъ этихъ издѣлій ежегодно на 15 мил. руб. сер., а привозъ ихъ туда простирается только на 4 мил. руб. сер.; при томъ изъ числа ихъ немаловажное количество идетъ транзитомъ въ Россію, Царство Польское и др. м. Столь незначительный привозъ, при такой малой пошлинѣ, доказываетъ, что тамошняя бумажная фабрикація, удовлетворяя внутренней потребности, не можетъ опасаться иностраннаго совмѣстничества. Даже Великобританія, первенствующая въ производствѣ бумажныхъ издѣлій, которыхъ она сбываетъ во всѣ части свѣта ежегодно на 100 мил. руб. сер., допустила ввозъ этихъ товаровъ только въ 1846 г. съ пошлиною въ 10 проц. съ цѣны ихъ; но около тридцати лѣтъ тому, хотя уже тогда вывозъ Англійскихъ бумажныхъ издѣлій простирался на 80 милліоновъ руб. сер., привозная пошлина составляла 37½, 50 и 67½ процентовъ съ цѣны. Впрочемъ Великобританія, давно уже не нуждается болѣе въ иностранныхъ товарахъ этого рода и если бы даже разрѣшила безпошлинный ихъ привозъ, то и въ такомъ случаѣ собственныя ея издѣлія, своею дешевизною

Digitized by Google

и добротою, вытѣснили бы иностранныя изъ внутренней торговли.

Такимъ образомъ, примѣръ государствъ, опередившихъ Россію на поприщѣ мануфактурной промышленности, свидѣтельствуетъ, что иностранныя бумажныя издѣлія нигдѣ не допускаются къ свободному совмѣстничеству съ отечественными, на внутреннихъ рынкахъ, и что въ этомъ отношеніи тарифная система Франціи и Австрійской имперіи гораздо строже Русскаго тарифа, хотя эти государства, скорѣе нежели Россія, могутъ послѣдовать примѣру Германскаго таможеннаго союза, гдѣ ввозъ бумажныхъ издѣлій не стѣсненъ высокими пошлинами. Годичной вывозъ этихъ товаровъ простирается во Франціи на 20 мил., въ Германскомъ таможенномъ союзѣ на 15 мил., въ Австрійской имперіи на 4—5 мил. руб. сер.; они соперничаютъ даже съ Англійскими издѣліями въ Европѣ, Левантѣ и Америкѣ. Напротивъ того, вывозъ бумажныхъ товаровъ изъ Россіи ограничивается сбытомъ ихъ только въ сосѣдственныхъ Азіятскихъ земляхъ и составляетъ не свыше двухъ мил. руб. сер. Доказательствомъ тому, что наши фабрики еще не удовлетворяютъ всѣмъ условіямъ внутренняго потребленія служитъ немаловажный расходъ у насъ иностранныхъ бумажныхъ издѣлій, несмотря на высокія пошлины, которыми онѣ обложены.

II.

Привозъ бумажныхъ издѣлій въ Россію по Европейской и Азіятской ея торговлѣ. — Указаніе изъ какихъ мѣстъ и какими путями онѣ доставляются изъ-за границы. — Пропорція потребленія Европейскихъ и Азіятскихъ издѣлій въ Россіи. — Сбытъ Русскихъ бумажныхъ издѣлій въ Китай и въ другія страны Азіи. — Совмѣстничество Европейскихъ товаровъ на Азіятскихъ рынкахъ.

Средній привозъ бумажныхъ издѣлій въ Россію по Европейской и Азіятской ея торговлѣ, составлялъ слѣдующія средніе суммы:

Digitized by Google

По Европейской торговлѣ:	Въ 1829—33	1834—38	1839—43	1844—46 г.
	Рублей серебромъ.			
Изъ Великобританіи на	1.010,440	851,239	577,229	381,084
Любека	173,660	200,809	251,986	104,229
Пруссіи	45,270	31,293	98,079	112,378
Австріи	172,841	189,976	193,467	161,903
проч мѣстъ . .	16,748	16,841	122,498	86,119
Итого на	1.418,959	1.290,158	1.243,259	845,713
По Азіятской торговлѣ:				
Изъ Турціи	Нѣтъ свѣдѣній.	370,295	354,029	560,714
Персіи		1.254,276	1.713,037	1.516,906
Хивы		42,784	71,127	76,780
Бухаріи		249,070	399,427	305,338
Коканта		19,928	26,613	29,517
Ташкента . . .		155,571	278,047	257,011
Китая		41,881	39,885	35.905
проч. мѣстъ . .		4,401	9,667	15,404
Итого на	1.593,626	2.138,166	2.891,832	2.797,575
Всего вообще на	3.012,585	3.428,324	4.135,091	3.643,288
Въ томъ числѣ чрезъ:				
С. Петербургъ . . на	1.083,533	900,628	752,732	433,918
Ригу	34,438	16,801	16,151	8,268
Одессу	183,593	308,426	276,912	334,242
Западную сухопутную границу . .	142,851	153,197	248,804	195,014
Каспійскіе порты .	293,380	305,145	405,038	1.840,942
Закавказскую границу	694,884	1.146,202	1.478,089	
Оренбургск. и Сибирскую линіи .	370,346	467,268	791,355	665,242
Кяхту	71,550	17,052	5,321	23,466
Прочія мѣста . . .	138,010	113,605	160,689	142,196
Итого на	3.012,585	3.428,324	4.135,091	3.643,288

Примѣчанія.

1) Изъ Европейскихъ бумажныхъ товаровъ привозятся издѣлія высокой выдѣлки и такія, которыя не выработываются

Digitized by Google

у насъ въ достаточномъ количествѣ. Привозъ ихъ постоянно уменьшается, въ слѣдствіе развитія внутренней фабрикаціи бумажныхъ издѣлій; въ послѣдній періодъ привезено ихъ на 40% менѣе нежели въ первый.—Эти товары доставляются большею частью чрезъ С. Петербургъ и Одессу, также чрезъ западную сухопутную границу. Главный привозъ ихъ бываетъ моремъ къ С. Петербургскому порту изъ Великобританіи, частью чрезъ Любекъ и Штетинъ; сухимъ путемъ они идутъ наиболѣе съ Лейпцигскихъ ярмарокъ.

2) Россія получаетъ Азіятскихъ бумажныхъ издѣлій, гораздо болѣе нежели Европейскихъ, и между тѣмъ какъ привозъ послѣднихъ упадаетъ, сбытъ Азіятскихъ товаровъ поддерживается: въ первый періодъ они составляли половину, а въ послѣдній три четверти всего привоза. Изъ Персіи, Турціи, Бухаріи и другихъ Азіятскихъ земель доставляются прочныя и дешевыя ткани тамошней выдѣлки, которыя расходятся большею частью между Азіятцами, обитающими въ южной и юговосточной Россіи. Эти товары обложены незначительною пошлиною: привозимые изъ Средней Азіи платятъ десять и пятнадцать процентовъ съ цѣны; съ Персидскихъ взимается пяти-процентная пошлина, а для Турецкихъ установлены пошлины съ вѣсу и мѣры, уменьшенныя противъ общаго тарифа. Персидскія бумажныя издѣлія составляютъ значительнѣйшую часть привоза: онѣ идутъ въ Закавказскій край чрезъ сухопутную границу и чрезъ Каспійскіе порты. Крымъ снабжается Турецкими издѣліями, которыя привозятся и въ Закавказію. Чрезъ Оренбургскую и Сибирскую линіи и частью чрезъ Астрахань получаются бумажныя ткани Бухарскія, Хивинскія и др. Вымѣнъ Китайскихъ бумажныхъ издѣлій на Кяхтѣ нынѣ маловаженъ; но въ прежнее время былъ весьма значителенъ; напримѣръ: китайки вымѣнено въ 1815 г. 103,293 тюка, въ 1817 г. 96,967, въ 1823 г. 35,116 тюковъ. Съ водвореніемъ производства китайки въ Россіи и съ распространеніемъ употребленія другихъ бумажныхъ издѣлій, вымѣнъ этого товара на Кяхтѣ прекратился. При дальнѣйшихъ успѣхахъ нашей бумажной фабрикаціи, подобнымъ образомъ можетъ со временемъ уменьшиться привозъ другихъ Азіятскихъ бумажныхъ тканей; но въ настоящее время наши издѣлія еще не могутъ соперничать съ ними въ дешевизнѣ,

Digitized by Google

потому что въ тѣхъ Азіятскихъ земляхъ, изъ которыхъ эти товары привозятся, производство ихъ составляетъ домашнее рукодѣліе, и матеріялъ, на нихъ употребляемый, принадлежитъ къ мѣстнымъ продуктамъ. Возрастающій привозъ Азіятскихъ бумажныхъ издѣлій въ Россію доказываетъ, что потребность въ нихъ усиливается и, слѣдовательно, съ распространеніемъ у насъ выдѣлки этихъ товаровъ на Азіятскую руку, открылся бы имъ не маловажный сбытъ внутри государства.

Нынѣшнее потребленіе иностранныхъ бумажныхъ издѣлій въ Россіи простирается ежегодно на 3½ милліона руб. сер., въ томъ числѣ Европейскія составляютъ только четвертую долю, а внутреннее производство оцѣнивается въ сорокъ милліоновъ руб. сер. Исключивъ отсюда цѣнность бумажныхъ издѣлій, вывозимыхъ въ Азію, то есть 2½ мил. руб. сер., находимъ, что въ настоящее время внутреннее потребленіе ихъ простирается на 41 мил. руб., и что десятая доля пополняется заграничнымъ привозомъ, въ которомъ однако Азіятскія издѣлія участвуютъ на семьдесятъ, а Европейскія только на тридцать процентовъ (*).

Россія, не имѣя возможности сбывать свои бумажныя издѣлія въ Европѣ и въ Америкѣ, гдѣ повсемѣстно встрѣтитъ соперничество иностранныхъ товаровъ этого рода, открыла сбытъ произведеніямъ своей бумажной фабрикаціи на Азіятскихъ рынкахъ; въ новѣйшее время особенно увеличился вывозъ этихъ издѣлій въ Китай, и составляетъ болѣе половины всего отпуска ихъ въ нашей Азіятской торговлѣ.

На Кяхтѣ, Китайцамъ промѣнено бумажныхъ издѣлій:

	Русскихъ.	Иностранныхъ.
Въ 1824 году . . . . на	—	404,929 руб.
1825 »	1,248	294,610 »
1826 »	167,199	500,046 »
1827 »	11,960	492,218 »
1828 »	67,500	567,272 »

(*) При высокихъ пошлинахъ съ иностранныхъ бумажныхъ издѣлій, неизбѣжно контрабандное водвореніе ихъ, особенно по сухопутной границѣ. По «Вѣдамъ Торговли» оказывается, что конфискованныхъ бумажныхъ издѣлій продано: съ 1840 по 1843 г. на 342,652 р., а съ 1844 по 1847 г. на 404,314 руб. сер.

Digitized by Google

	Русскихъ.	Иностранныхъ.
Въ 1829 году . . . . на	98,631	363,791 руб.
1830 »	84,523	295,867 »
1831 »	242,117	337,011 »
1832 »	244,884	564,367 »
1833 »	272,307	250,659 »
1834 »	445,665	289,234 »
1835 »	750,250	244,907 »
1836 »	811,920	397,300 »
1837 »	758,986	239,167 »
1838 »	432,381	179,519 »
1839 »	805,232	149,803 »
1840 »	920,881	44,558 »

Изъ этой таблицы оказывается, что промѣнъ иностранныхъ бумажныхъ издѣлій годъ отъ году упадалъ, по мѣрѣ приращенія сбыта Русскихъ бумажныхъ товаровъ, преимущественно вельветовъ или плисовъ. Въ новѣйшее время, отпускъ ихъ возрасталъ, несмотря на усилившійся привозъ Европейскихъ издѣлій въ Китай. По объявленнымъ цѣнамъ, промѣнено въ Кяхтѣ бумажныхъ издѣлій:

	Русскихъ.	Иностранныхъ.
Въ 1841 году . . . . на	975,119	5,116 руб.
1842 »	978,113	4,313 »
1843 »	895,685	2,119 »
1844 »	1.033,056	49 »
1845 »	1.059,234	17 »
1846 »	1.498,191	— »
1847 »	1.193,217	— »

Для поддержанія сбыта Русскихъ бумажныхъ издѣлій въ Китаѣ, Правительство установило отпускныя преміи: съ 1 января 1846 г. за промѣниваемыя въ Кяхтѣ вельветы или плисы по 5 р., а за ситцы и другія бумажныя издѣлія по 6 р. съ пуда; эти преміи были назначены на три года и Указомъ 17 ноября 1848 г. продолжены на такой же срокъ, съ оставленіемъ ихъ на 1849 г. въ прежнемъ размѣрѣ, а на слѣдующіе два года опредѣлены для всѣхъ бумажныхъ издѣлій одинаковыя: на 1850 г. по 4 р. и на 1851 г. по 3 р. 25 к. сер. съ пуда,

Digitized by Google

что составляетъ половину пошлины, взимаемой у насъ съ иностранной бумажной пряжи.

При возрастающемъ соперничествѣ иностранцевъ въ сбытѣ бумажныхъ издѣлій на Азіятскихъ рынкахъ, наши фабриканты не могутъ состязаться съ ними, платя высокую пошлину за бумажную пряжу и покупая по дорогой цѣнѣ Русскую, которая, подъ покровительствомъ тарифа, продается не дешевле иностранной пряжи. Отпускныя преміи въ пользу Русскихъ бумажныхъ издѣлій сдѣлались необходимымъ пособіемъ для облегченія сбыта этихъ товаровъ въ разныхъ странахъ Азіи, гдѣ они легко могутъ быть вытѣснены Европейскими издѣліями, которыя превосходятъ ихъ въ дешевизнѣ и добротѣ. Это соперничество въ особенности ощутительно въ сѣверной Персіи, которая снабжается Европейскими мануфактурными товарами чрезъ Требизондъ. Правительство, разрѣшивъ съ 1847 г. привозъ ихъ въ Закавказскій край съ уменьшенною пошлиною противъ общаго тарифа, признало нужнымъ облегчить Русскимъ бумажнымъ издѣліямъ соперничество съ иностранными и для того установило, на пять лѣтъ, отпускную премію, по 3 р. 25 к. сер. съ пуда, за бумажныя издѣлія Русскихъ фабрикъ, привозимыя въ Редутъ-Кале и Сухумъ-Кале изъ Керчи, а въ Баку и Тифлисъ изъ Москвы и Астрахани, для Закавказскаго края и для отпуска въ Персію. Эта мѣра можетъ способствовать поддержанію сбыта нашихъ издѣлій въ томъ краѣ, при пошлинѣ, взимаемой тамъ съ иностранныхъ товаровъ; но едва ли можно будетъ распространить потребленіе Русскихъ бумажныхъ издѣлій въ сѣверной Персіи, гдѣ онѣ почти совершенно вытѣснены Европейскими (*). Весь отпускъ бумажныхъ издѣлій изъ Россіи въ разныя Азіятскія земли, кромѣ Китая, по объявленнымъ цѣнамъ, не доходитъ до милліона руб. сер. и почти на всю эту сумму онѣ вывозятся въ Среднюю Азію — Отпущено:

(*) Въ 1844 г. привезено въ Тавризъ чрезъ Требизондъ иностранныхъ ситцевъ, миткалей, платковъ и прочихъ бумажныхъ издѣлій на три милліона руб. сер., а Русскихъ только на 10,000 р. Въ 1846 г. послѣднихъ вовсе не было въ привозѣ.

Digitized by Google

	Среднія суммы отпуска:		
	Въ 1834—38	1839—43	1844—46 г.
Въ Азіятскую Турцію . . на	261,561	10,947	6,302 р. сер.
Персію		58,711	14,276 »
Киргизскую степь . .	506,312	471,996	513,301 »
Хиву	9,025	34,462	88,937 »
Бухарію	82,042	126,028	97,993 »
Ташкентъ, Кокантъ и прочія мѣста	193,187	236,078	134,384 »
Всего вообще на	1.052,127	938,221	915,193 р. сер.

Въ прежніе годы вывозилось Русскихъ бумажныхъ издѣлій въ Персію на 200 — 250 тысячь руб. сер.; но съ развитіемъ Требизондской торговли сбытъ ихъ сталъ годъ отъ году упадать. Вся Сѣверная Персія снабжается нынѣ Англійскими, Французскими, Нѣмецкими и Швейцарскими бумажными товарами, изъ которыхъ первые доставляются частью чрезъ Константинополь, остальные же идутъ наиболѣе съ Лейпцигскихъ ярмарокъ. Съ недавняго времени стали доставлять изъ Персіи, чрезъ Мешедъ, въ Бухарію Англійскіе ситцы довольно высокой доброты, съ которыми подобныя Русскія издѣлія не могутъ тамъ соперничать ни въ качествѣ, ни въ цѣнѣ. Впрочемъ, сбытъ Англійскихъ бумажныхъ товаровъ въ Средней Азіи вообще весьма маловаженъ и еще не представляетъ опаснаго соперничества для Русскихъ издѣлій. Что касается до вывоза бумажныхъ товаровъ въ Киргизскую степь, то въ числѣ ихъ, кромѣ Русскихъ, находятся Бухарскія и Хивинскія издѣлія, которыя сбываются на значительную сумму Киргизамъ, на Оренбургской и Сибирской линіи.

Въ настоящее время, виды на сбытъ нашихъ бумажныхъ издѣлій по Азіятской торговлѣ должны обратиться преимущественно къ Средней Азіи, потому что въ другихъ Азіятскихъ земляхъ онѣ уже встрѣчаютъ соперничество Европейскихъ бумажныхъ товаровъ. Съ открытіемъ торговли въ сѣверныхъ портахъ Китая навѣрно усилится привозъ туда этихъ товаровъ изъ Великобританіи и Соединенныхъ Штатовъ. Въ Китаѣ до сихъ поръ они сбывались только чрезъ Кантонъ и по отдаленности доставки не могли имѣть большаго расхода въ сѣверномъ Китаѣ, оттого соперничество ихъ не было тамъ ощутительно

Digitized by Google

для Русскихъ бумажныхъ издѣлій. Нынѣ оно угрожаетъ имъ въ сильной степени, потому что чрезъ новооткрытые для Европейской торговли Китайскіе порты, можетъ распространиться употребленіе Англійскихъ бумажныхъ издѣлій въ сѣверныхъ областяхъ Китая. Великобританіи, располагающей милліонными капиталами и неистощимыми механическими силами, не трудно будетъ вытѣснить наши бумажныя издѣлія изъ Китая, если она, производя торговлю прежде только чрезъ Кантонъ, могла сбывать ихъ тамъ на сумму отъ полутора до трехъ милліоновъ руб. сер. Кромѣ Великобританіи, въ новѣйшее время Соединенные Штаты значительно умножили сбытъ своихъ бумажныхъ издѣлій въ Кантонѣ и, конечно, также примутъ дѣятельное участіе въ торговлѣ съ сѣверными портами Китая. Такимъ образомъ нельзя не опасаться, что со временемъ отпускъ нашихъ бумажныхъ товаровъ чрезъ Кяхту можетъ потерпѣть ощутительный ущербъ.

Впрочемъ, для развитія нашей бумажной фабрикаціи, важнѣе внѣшнихъ истоковъ, тотъ обширнѣйшій, внутренній, рынокъ, который представляетъ ей Россія, съ потребленіемъ постоянно возрастающимъ по мѣрѣ естественнаго приращенія народонаселенія и общественнаго благосостоянія. Не нуждаясь въ заграничномъ сбытѣ своихъ издѣлій въ такой степени, какъ подобныя ей отрасли иностранной промышленности, изнемогающія подъ бременемъ своего чрезмѣрнаго производства и приходящія въ замѣшательство отъ случайной остановки въ требованіи на ихъ издѣлія за границею, наша бумажная фабрикація можетъ свободно развивать силы свои, тѣмъ болѣе, что она имѣетъ предъ собою обширное поприще для дальнѣйшихъ успѣховъ, чтобы удовлетворять своимъ потребностямъ собственною бумажною пряжею и снабжать внутреннихъ потребителей издѣліями, не уступающими иностраннымъ въ добротѣ и дешевизнѣ; — вотъ цѣль, къ которой эта фабрикація должна стремиться, будучи напутствуема, въ своихъ успѣхахъ, охранительнымъ тарифомъ, ограждающимъ ее отъ соперничества иностранныхъ издѣлій внутри государства.

Digitized by Google

ШЕРСТЯНЫЯ ИЗДѢЛІЯ.

I.

Привозъ иностранныхъ суконъ до введенія охранительнаго тарифа — Перемѣны, послѣдовавшія въ тарифныхъ постановленіяхъ въ 1822 г. для поощренія суконной фабрикаціи. — Ввозъ иностранныхъ и Польскихъ суконъ съ 1824 г. — Обстоятельства, благопріятствовавшія успѣшному развитію суконныхъ фабрикъ въ Царствѣ Польскомъ. — Важность правильной торговли шерстью для фабрикантовъ. — Недостатки Русскихъ шерстей. — Успѣхи суконной фабрикаціи въ Россіи. — Привозъ разныхъ шерстяныхъ издѣлій въ Россію по Европейской и Азіятской ея торговлѣ. — Степень участія разныхъ странъ въ снабженіи Россіи этими издѣліями.

До изданія тарифа 1822 г., наша суконная фабрикація не была достаточно ограждена таможенными постановленіями отъ совмѣстничества иностранныхъ издѣлій внутри государства. Въ исходѣ прошедшаго и въ началѣ нынѣшняго столѣтія, привозъ простыхъ и солдатскихъ суконъ былъ дозволенъ съ пошлиною въ 17 и 21 к. съ арш., а съ прочихъ взималось по 30 и 42 к. съ арш. Тарифомъ 1816 г. былъ запрещенъ привозъ тонкаго чернаго и всякаго толстаго сукна и байки; прочее же обложено пошлиною въ 1 р. 25 к. съ аршина. Но спустя три года, вновь разрѣшенъ привозъ всякаго сукна, съ пошлиною въ 40 и 60 к. сер. съ фун., по тарифу 1819 г., а по конвенціи съ Пруссіею допущенъ транзитъ Прусскихъ суконъ въ Азію. Въ кратковременное дѣйствіе этого тарифа привозъ суконъ увеличился по цѣнѣ до 25 милліон. руб. асс., а вывозъ транзитныхъ (Прусскихъ) суконъ въ Азію возвысился почти до 4½ милліон. руб. асс. Слѣдствіемъ свободной торговой системы было разстройство едва возникшихъ суконныхъ фабрикъ. Опытъ показалъ, что безъ сильнаго покровительства тарифа онѣ не могутъ состязаться съ иностранными издѣліями. Основаніе развитію этой фабрикаціи положилъ тарифъ 1822 г.,

Digitized by Google

запретившій привозъ суконъ, драдедамовъ и трико, черныхъ, черносинихъ, темнозеленыхъ, бѣлыхъ и бѣлоголубоватыхъ, также черныхъ, черносинихъ и темнозеленыхъ казимировъ, платковъ, одѣялъ и покрывалъ суконныхъ, драдедамовыхъ и казимировыхъ; прочихъ же цвѣтовъ издѣлія этого рода остались дозволенными къ привозу, съ пошлиною въ 1 р. 50 к. сер. съ фунта. Въ концѣ 1831 г. эта пошлина увеличилась на восьмую часть, при наложеніи на всѣ иностранные товары надбавочнаго сбора въ 12½ процентовъ съ пошлиннаго рубля. Съ 1837 г., вмѣсто запрещенія, установлена пошлина на суконные товары вышеозначенныхъ цвѣтовъ по 3 р. и 3 р. 50 к. съ 12½ процентами надбавочнаго сбора; по тарифу 1841 г. пошлина опредѣлена 3 р. 50 к. и 4 р. сер. съ фунта, наконецъ, по росписи 1 іюня 1846 г. черныя и зеленыя сукна, драдедамъ, казиміръ, трико дозволены къ привозу съ пошлиною по 2 р. 80 к., вмѣсто 3 р. 50 к.; а съ издѣлій этого рода прочихъ цвѣтовъ взимается по нынѣшнему тарифу 1 р. 80 к. и 2 р. 20 к. сер. съ фунта. При такихъ пошлинахъ, могутъ быть ввозимы иностранныя сукна только высокихъ сортовъ, коихъ употребленіе и производство у насъ еще не слишкомъ значительно. Что же касается до среднихъ и низкихъ суконъ, то привозная пошлина достаточно ограждаетъ наши фабрики, предоставляя имъ исключительно снабженіе внутреннихъ потребителей сукнами этого разбора.

Несмотря на то, что нынѣшній охранительный тарифъ существуетъ съ 1822 г., вліяніе его на успѣхи суконной фабрикаціи въ Россіи обнаружилось сильнѣе только спустя десять лѣтъ, потому что до того времени охранительная тарифная система не имѣла полнаго развитія. Дарованіе Закавказскому краю въ 1821 г. льготной торговли на 10 лѣтъ открыло тамъ свободный сбытъ иностраннымъ сукнамъ, съ пятипроцентною пошлиною. Привозъ ихъ туда сталъ быстро возрастать. Съ минованіемъ срока этой льготы, Правительство примѣнило къ Закавказскому краю общій тарифъ, дѣйствующій для Европейской торговли. Еще болѣе существенное поощреніе дано внутренней суконной фабрикаціи ограниченіемъ, въ 1831 г., привоза Польскихъ суконъ, которыя допускались въ Россію съ пошлиною только въ 3 к. сер. съ фунта. Эти сук-

Digitized by Google

на болѣе и болѣе входили въ употребленіе внутри государства, и съ прекращеніемъ транзита Прусскихъ суконъ, замѣнили ихъ въ Кяхтинской торговлѣ. Возраставшій привозъ сукна изъ Царства Польскаго стѣснялъ въ Россіи фабрикацію особенно среднихъ суконъ, тѣмъ болѣе, что подъ видомъ Польскихъ легко могли водворяться Прусскія сукна, съ платежемъ низкой пошлины. Послѣ Польскаго мятежа, въ 1831 г., Правительство признало нужнымъ, въ новомъ тарифѣ для торговли между Россіею и Царствомъ Польскимъ, отклонить неуравнительность въ обоюдныхъ пошлинахъ, которая обращалась во вредъ Русскихъ фабрикъ, и съ этою цѣлью обложило Польскія шерстяныя издѣлія 15-ти процентною пошлиною, наравнѣ съ взимаемою въ Царствѣ Польскомъ съ Русскихъ бумажныхъ издѣлій. Пошлина съ суконъ составляла, на этомъ основаніи, по 40 к. сер. съ фунта; въ 1845 г. она уменьшена до 35 к. сер. Промѣнъ Польскихъ суконъ въ Кяхтѣ былъ дозволенъ, въ 1832 г., на три года, съ уменьшенною пошлиною, а въ послѣдствіи вовсе прекращенъ.

Измѣненія въ тарифѣ должны были отразиться на привозной торговлѣ суконъ. Разсмотримъ теперь послѣдствія принятыхъ мѣръ, соображаясь съ движеніемъ привоза суконъ въ Россію съ 1824 по 1847 г.

Суконъ привезено:

	Иностранныхъ.	Польскихъ.
Въ 1824 г.	на 718,919	919,949 р. сер.
1825	1.116,645	1.445,084 »
1826	755,615	1.695,018 »
1827	1.099,887	2.062,284 »
1828	1.052,537	2.062,009 »
1829	805,169	2.691,130 »
1830	895,595	2.014,508 »
1831	1.109,374	(*) »
1832	1.389,237	942,838 »
1833	840,129	624,360 »
1834	618,887	585,580 »
1835	555,750	265,041 »

(*) Въ этомъ году не было привоза, по случаю Польскаго мятежа.

Digitized by Google

	Иностранныхъ.	Польскихъ.
Въ 1836 г.	на 632,380	275,009 р. сер.
1837	630,580	392,957 »
1838	500,565	335,988 »
1839	574,676	349,414 »
1840	539,466	366,340 »
1841	538,292	347,646 »
1842	437,163	336,870 »
1843	631,055	309,835 »
1844	552,697	306,889 »
1845	382,578	255,604 »
1846	593,348	290,780 »
1847	634,113	338,345 »

Примѣчанія.

1) Средній привозъ иностранныхъ суконъ, несмотря на высокія пошлины съ нихъ, простирался въ первое пятилѣтіе (1824—28 г.) на 677,657 р., и въ слѣдующее (1829—33 г.) на 719,929 р.; но послѣ 1833 до 1843 г. составлялъ по цѣнѣ только 558,600 р. сер. Сбытъ иностранныхъ суконъ уменьшился не столько отъ возвышенія пошлины надбавочнымъ сборомъ въ 12½ проц., сколько въ слѣдствіе развитія суконной фабрикаціи въ Россіи, съ тѣхъ поръ какъ правительство ограничило ввозъ Польскихъ суконъ, именно съ 1832 года. Въ то же время, съ введеніемъ новаго тарифа въ Закавказскомъ краѣ, почти совершенно прекратился привозъ туда иностранныхъ суконъ, возвысившійся съ 1825 по 1830 г. на сумму отъ 68,318 до 235,788 р. сер. (*). Въ послѣднее пятилѣтіе, съ 1843 по 1847 г. включительно, средній привозъ иностраннаго сукна въ Россію простирался только на 557,758 р. сер., и не могъ увеличиться отъ разрѣшенія ввоза черныхъ и зеленыхъ суконъ съ 1842 г. при той пошлинѣ, которою онѣ были обложены. Это заставило убавить ее въ 1846 г. на 20%; но пошлина все еще такъ высока, что нельзя ожидать значительнѣйшаго сбыта иностранныхъ суконъ

(*) Суконъ привезено въ Закавказскій край: въ 1825 г. на 239,112 р. асс., въ 1826 г. на 105,709 р., въ 1827 г. на 255,323, въ 1828 г. на 438,018, въ 1829 г. на 596,999, въ 1830 г. на 825,258, въ 1831 г. на 170,435, въ 1832 г. на 10,438, въ 1833 г. на 1,249 р. асс.

Digitized by Google

и 2) Постоянное умноженіе привоза Польскихъ суконъ прекратилось послѣ 1831 г. Съ тѣхъ поръ, частью отъ обложенія ихъ пошлиною при ввозѣ въ Россію, а еще болѣе отъ разстройства суконныхъ фабрикъ въ Царствѣ Польскомъ, во время мятежа, средній привозъ тамошнихъ суконъ, съ 1835 по 1847 г., простирался только на 320,816 р., тогда какъ въ послѣдніе четыре года предъ 1831 г., привозилось ихъ на сумму не менѣе двухъ милліоновъ руб. сер. Необыкновенно быстрому развитію суконной фабрикаціи въ Царствѣ Польскомъ съ 1820 по 1830 г. (т. е. въ то время, когда въ Россіи это производство находилось еще въ дѣтствѣ) благопріятствовали особенныя обстоятельства, а именно: 1) щедрыя ссуды Польскаго банка, которыя теперь прекращены; 2) удобство сбыта суконъ въ Россіи и чрезъ нее въ Китай, и наконецъ 3) льгота, предоставленная тогда переселявшимся изъ Пруссіи и Саксоніи производителямъ, относительно безпошлиннаго ввоза суровья въ Царство Польское, каковая льгота также прекращена послѣ 1831 г. (*). Искуственное процвѣтаніе суконныхъ фабрикъ въ этомъ краѣ кончилось лишь только пресѣклись ссуды и льготы, имъ дарованныя. Въ настоящее время, главное и единственное преимущество ихъ предъ нашими суконными фабриками заключается въ правильной тамъ торговлѣ шерстью: фабриканты пріобрѣтаютъ нужный имъ матеріялъ того вида и качества, какой соотвѣтствуетъ фабрикаціи, и не подвергаются никогда опасности значительнаго убытка отъ подлога и примѣси, которые весьма часто уничтожаютъ у Русскихъ фабрикантовъ вѣрнѣйшіе расчеты и надежды на выгоды отъ производства. Правильность въ шерстяной торговлѣ возбуждаетъ полезное соревнованіе между овцеводами: они стараются объ улучшеніи породъ, о тщательномъ содержаніи овецъ, о пріобрѣтеніи довѣрія фабрикантовъ и торговцевъ акуратною мойкою и укладкою шерсти, правильнымъ разборомъ ея на сорты и проч.

Напротивъ того, въ Россіи одна изъ главныхъ причинъ, препятствующихъ Русскимъ сукнамъ сравняться съ иностран-

(*) См. въ № 45 Московскаго Городскаго листка 1847 г. статью Г. Самойлова: *о нынѣшнемъ состояніи мануфактурной промышленности въ Царствѣ Польскомъ.*

Digitized by Google

ными и даже съ Польскими, заключается въ недостатке добротной шерсти лучшихъ и среднихъ сортовъ. Въ Русскихъ мериносовыхъ шерстяхъ, въ томъ виде, въ какомъ они часто поступаютъ на продажу, ощутительны наиболее следующіе пороки при суконделіи (*): 1) нечистота, отъ которой Русская шерсть теряетъ веса въ мойке более, нежели иностранная; фабричная промывка не выводитъ изъ шерсти приставшихъ къ ней постороннихъ веществъ, какъ то: терній, соломы, нитокъ отъ мешковъ и проч., которыя должны быть выбираемы съ большимъ трудомъ изъ готовой ткани. Отъ такой излишней работы товаръ делается дороже и бываетъ не такъ крепокъ. 2) Вялость, безжизненныя оконечности руна и находящіяся въ немъ глухія волосья, причиняютъ значительную потерю во всехъ операціяхъ, такъ, что изъ пуда обезжиренной Русской шерсти выходитъ сукна около 7% менее, нежели изъ иностранной. Ткань, выработанная изъ такого матеріяла, бываетъ непрочна и не выдерживаетъ аппрета, потому что фабрикантъ не смеетъ ни ворсовать, ни стричь ее, какъ следуетъ; отъ этого сукно остается слишкомъ ворсисто. 3) Сухость шерсти делаетъ пряжу неровною, ворсистою; концы волоконъ, вместо того, чтобы скручиваться и прилегать къ оси, выходятъ внаружу и образуютъ нить шероховатую, которая трудно сваливается. 4) Примесь къ хорошимъ шерстямъ негодной, которая отделяется съ большимъ трудомъ и представляетъ разныя неудобства при дальнейшемъ производстве; такъ напримеръ, шерсть съ мертвыхъ овецъ не принимаетъ краски. Ткань, сделанная изъ матеріяла, въ который попалась такая шерсть, выходитъ, особенно изъ синей краски, испещренною. Вотъ почему изъ Русской мериносовой шерсти не делаютъ суконъ дороже 3½—4 руб. сер. за аршинъ. Свойство волоконъ этой шерсти представляетъ уже причину второстепенную. Выделкою тонкихъ суконъ занимаются въ Россіи весьма немногія фабрики, употребляющія большею частью иностранную шерсть. Привозъ ея, съ приращеніемъ ихъ производства въ последніе годы сталъ увеличиваться (**); но, вероятно, опять уменьшит-

(*) См. Журналъ Мануфактуръ, 1844 г. № 3, стр. 331.

(**) Средній привозъ шерсти сырца, составлялъ: въ 1834—38 г. 2,663 пуд., въ 1839—43 г. 5,606, а въ 1844—46 г. 3,387 пуд.

Digitized by Google

ся, потому что Московскіе фабриканты не находятъ выгоды обработывать дорогой иностранный матеріялъ и могутъ замѣнять его шерстью изъ Остзейскихъ губерній, которая, по своей добротѣ, годна на дѣланіе высокихъ суконъ.

Такимъ образомъ, при нашемъ обширномъ тонкорунномъ овцеводствѣ, которое нуждается въ сбытѣ своего продукта за границу, внутренняя фабрикація суконъ и другихъ шерстяныхъ тканей, могущая доставить ему значительнѣйшій истокъ, стѣсняется недостаткомъ добротныхъ шерстей на выдѣлку издѣлій высшаго качества. Между тѣмъ потребность въ такихъ издѣліяхъ, быстро возрастаетъ въ Россіи и удовлетворяется привозомъ изъ-за границы, несмотря на высокія пошлины, которыми онѣ обложены.

Подъ вліяніемъ охранительнаго тарифа, суконная фабрикація наша значительно усилилась въ послѣднее двадцатилѣтіе, и возбужденное ея развитіемъ совмѣстничество между отечественными фабрикантами способствовало не только улучшенію качества суконъ, но и пониженію ихъ цѣнъ. Россія уже давно не нуждается болѣе въ иностранныхъ сукнахъ для обмундированія войскъ, ибо собственныя фабрики поставляютъ весь запасъ солдатскихъ суконъ и выдѣлываютъ ихъ добротою выше прежней; производство среднихъ суконъ распространилось и улучшилось; фабрикація тонкихъ сортовъ также подвигается впередъ; сбытъ Русскихъ суконъ въ Азію возрастаетъ и въ мѣновой торговлѣ съ Китайцами, онѣ совершенно замѣнили иностранныя. Напротивъ того, производство другихъ шерстяныхъ издѣлій въ Россіи еще не такъ значительно и особенно въ выработкѣ гладкихъ тканей наши фабрики не удовлетворяютъ внутренней потребности, что доказывается большимъ привозомъ иностранныхъ издѣлій этого рода. Однако, въ новѣйшее время, сбытъ ихъ сталъ уменьшаться отъ распространенія этой отрасли фабрикаціи въ Россіи, которая снабжается потребною для нее шерстяною пряжею изъ-за границы (*).

(*) См. о привозѣ шерстяной пряжи во II-мъ Отдѣлѣ, стран. 61—62.

Digitized by Google

Средніе суммы привоза:	По торговлѣ. Европейской.	Азіатской.	Всего вообще.
Разныхъ шерстяныхъ издѣлій (кромѣ суконъ).			
Въ 1824—28 г. . на	856,511	118,444	974,955 р. сер.
1829—33 . .	1.066,331	133,081	1.199,412 »
1834—38 . .	1.473,151	78,702	1.551,853 »
1839—43 . .	2.077,627	94,860	2.172,487 »
1844—46 . .	1.533,465	202,462	1.735,927 »
Шалей, платковъ и кушаковъ.			
Въ 1824—28 г. . на	331,591	237,790	569,381 »
1829—33 . .	342,629	110,146	452,775 »
1834—38 . .	146,519	28,774	175,293 »
1839—43 . .	210,472	61,763	272,235 »
1844—46 . .	216,144	11,149	227,293 »

Примѣчанія.

1) Привозъ разныхъ шерстяныхъ издѣлій по Европейской торговлѣ постоянно возрасталъ: въ 1839—43 г. привезено ихъ на 142% болѣе нежели въ 1824—28 г. По тарифу 1822 г. и дополнительнымъ къ нему росписямъ, изданнымъ до 1842 г., эти издѣлія были обложены различною пошлиною, по 1 р., 1 р. 20 к., 2 р., 2 р. 50 к. сер. съ фунта, смотря по роду и качеству товара, а высшія пошлины, по 2 р. 75 к. и 3 р. 50 к сер. съ фунта, были опредѣлены на мериносы, и сверхъ того, со всѣхъ этихъ товаровъ взимался, по росписи 11 ноября 1831 г., надбавочный сборъ въ 12½ процентовъ. По нынѣшнему тарифу, съ 1842 г., пошлины нѣсколько возвышены, а именно: до 1 р. 25 к., 1 р. 50 к., 1 р. 80 к., 2 р. 20 к. и 2 р. 40 к., за исключеніемъ мериносовъ, съ коихъ положено взимать по 2 р. 70 к. и 3 р. 50 к. сер. съ фунта. Привозъ всякихъ набивныхъ шерстяныхъ издѣлій остается запрещеннымъ съ 1822 г. Несмотря на такое покровительство тарифа, выдѣлка у насъ камлотовъ, мериносовъ и тому подобныхъ шерстяныхъ тканей, усилилась только съ недавняго времени, что доказывается возрастающимъ привозомъ шерстяной пряжи. Умноженіе производства ихъ на внутреннихъ фабрикахъ имѣло слѣдствіемъ по-

Digitized by Google

степенное уменьшеніе привоза этихъ издѣлій въ послѣдніе годы, какъ видно изъ слѣдующаго сравненія:

Въ 1840 г.	привезено	. . .	на 2.456,433	р. сер.
1841	»	. . .	2.858,479	»
1842	»	. . .	3.060,318	»
1843	»	. . .	1.939,477	»
1844	»	. . .	1.660,148	»
1845	»	. . .	1.795,231	»
1846	»	. . .	1.145,017	»
1847	»	. . .	1.336,460	»

Въ первое четырехлѣтіе, средній привозъ простирался на 2.578,677 р., а въ послѣднее на 1.484,214 р. сер., т. е. на 42% менѣе.

По Азіятской торговлѣ нашей, ввозъ шерстяныхъ издѣлій незначителенъ и увеличился только въ новѣйшее время въ Закавказскомъ краѣ, а именно: въ 1839—43 г. привезено ихъ чрезъ Закавказскія таможни на 55,609 р. въ годъ, а въ 1844—46 г. на 150,507 р., тогда какъ средній привозъ по Оренбургской и Сибирской линіи и въ Астрахань, простирался въ 1839—43 г. на 39,251, а въ 1844—46 г. на 51,955 руб.

2) Россія снабжается шалями и платками по Европейской и Азіятской торговлѣ. Привозъ Азіятскихъ шалей и платковъ почти прекратился, а изъ Европы эти издѣлія еще привозятся, но сбытъ ихъ упадаетъ, что надлежитъ приписать вліянію моды, замѣнившей платки и шали другими уборами. Это подѣйствовало и на внутреннюю фабрикацію шалей высшаго сорта, выдѣлываемыхъ изъ козьяго пуха, между тѣмъ какъ производство обыкновенныхъ платковъ и шалей изъ другихъ матеріяловъ, какъ то: шерсти, бумаги, шелковыхъ охлопковъ, еще поддерживается въ Московской губерніи, гдѣ, впрочемъ, вырабатываются большою частью издѣлія самаго низкаго разбора. Шали и платки на подобіе Турецкихъ и Кашемирскихъ всегда были дозволены къ привозу: по тарифу 1822 г. взималось съ нихъ 8 р. сер. съ фунта, въ 1831 г. къ этой пошлинѣ прибавлено 12½ процентовъ, а по нынѣшнему тарифу они обложены 10 р. 50 к. сер. съ фунта.

Всѣ мануфактурныя государства болѣе или менѣе участвуютъ въ снабженіи Россіи шерстяными издѣліями, но главный привозъ ихъ бываетъ изъ Великобританіи.

Digitized by Google

По Европейской торговлѣ:	Среднія суммы привоза.				
	Въ 1829—33	1834—38	1839—43	1844—46 г.	
Изъ Великобританіи	1.363,764	1.448,123	1.865,003	763,117	р.
Ганзейскихъ городовъ . .	487,715	334,307	528,019	465,744	»
Франціи . .	15,805	22,114	254,462	336,204	»
Нидерландовъ	49,015	86,232	51,075	28,299	»
Пруссіи . .	134,748	49,970	145,507	213,522	»
Австріи . .	214,309	237,334	324,188	322,933	»
Европ. Турціи	23,667	24,720	43,178	124,715	»
Проч. мѣстъ .	36,702	3,413	20,136	4,398	»
Итого .	2.325,725	2.207,213	3.231,568	2.258,932	р.
Въ томъ числѣ чрезъ С. Петербургъ .	1.806,267	1.769,928	2.613,125	1.313,347	»
По Азіятской торговлѣ:					
Изъ Азіят. Турціи	нѣтъ свѣд.	9,466	9,324	8,716	»
Персіи . .		62,909	67.844	124,056	»
Сред. Азіи .		35,405	63,758	38,599	»
Итого .	236,942	107,780	140,926	171,371	»
Всего вообще .	2.562,067	2.314,993	3.372,494	2.430,303	р.

Примѣчанія.

1) Въ Европейской торговлѣ нашей, Великобританія занимаетъ первое мѣсто по привозу шерстяныхъ издѣлій, которыхъ однако привезено оттуда въ послѣднее трехлѣтіе на 59% менѣе, нежели въ предъидущій періодъ. До новѣйшаго времени, Россія получала изъ Великобританіи болѣе половины всего привоза шерстяныхъ издѣлій, а въ 1844—46 г. цѣнность доставленныхъ оттуда товаровъ этого рода составляла только третью долю всего привоза. Уменьшеніе сбыта Англійскихъ суконъ и другихъ шерстяныхъ издѣлій въ Россіи было слѣдствіемъ ограниченія у насъ привоза этихъ товаровъ высокими пошлинами и распространенія нашей суконной фабрикаціи. Должно замѣтить, впрочемъ, что несмотря на высокія пошлины, потребленіе шерстяныхъ матерій, привозимыхъ большою частью изъ Франціи, также съ Лейпцигскихъ ярмарокъ, чрезъ сухопутную границу съ Пруссіею и Австріею, и чрезъ Ганзей-

Digitized by Google

скіе города, въ новѣйшее время не уменьшилось: въ первый періодъ, средній привозъ шерстяныхъ товаровъ изъ этихъ мѣстъ простирался на 852,577 р., а въ послѣдній на 1.338,403 р. сер., т. е. почти на 57% болѣе.

2) Шерстяныя издѣлія Англійскія, Нѣмецкія и Французскія получаются большою частью чрезъ С. Петербургъ: въ первые три періода сюда поступало не менѣе $^4/_5$, а въ послѣдній доставлено чрезъ этотъ портъ около $^3/_5$ всего привоза.

3) По Азіятской торговлѣ нашей, привозъ шерстяныхъ издѣлій, въ послѣдніе три періода, постоянно увеличивался, составляя, однако, незначительную сумму въ сравненіи съ привозомъ Европейскихъ товаровъ этого рода. Изъ Азіятскихъ шерстяныхъ издѣлій въ прежнее время доставлялись въ Россію большою частью шали и платки, привозъ коихъ, какъ мы видѣли выше, почти совсѣмъ прекратился: по этой причинѣ, несмотря на умноженіе сбыта другихъ Азіятскихъ шерстяныхъ издѣлій, привозъ ихъ въ послѣднее трехлѣтіе былъ почти на 28% менѣе, чѣмъ въ первый періодъ.

Нынѣ, ежегодный привозъ въ Россію шерстяныхъ издѣлій всякаго рода простирается почти на два съ половиною милліона р. сер., по объявленнымъ цѣнамъ, а съ присовокупленіемъ таможенныхъ пошлинъ, коммиссіонныхъ и другихъ расходовъ, настоящая стоимость этихъ товаровъ должна возвыситься болѣе нежели вдвое. Иностранныя шерстяныя издѣлія, при высокой пошлинѣ, которою онѣ обложены, доступны для весьма малаго числа потребителей: онѣ употребляются только высшимъ сословіемъ и зажиточнѣйшими людьми средняго класса. Въ соразмѣрности съ такимъ ограниченнымъ кругомъ потребленія, привозъ этихъ издѣлій оказывается довольно значительнымъ (*).

(*) Правильный ввозъ шерстяныхъ товаровъ былъ бы, конечно, еще значительнѣе, если бы не водворялось ихъ много контрабандою, которая поощряется высокими пошлинами: «Виды Торговли» показываютъ, что съ 1840 по 1843 г. конфискованныхъ шерстяныхъ издѣлій продано на 99,307 р., а съ 1844 по 1847 г. на 256, 277 р. сер.

Digitized by Google

II.

Замѣчанія о тарифной системѣ Россіи и другихъ государствъ въ отношеніи къ шерстянымъ издѣліямъ. — Вліяніе охранительнаго тарифа на развитіе суконной фабрикаціи въ Россіи. — Выдѣлка суконъ для внутренняго потребленія и для заграничнаго отпуска. — Сукна, промѣниваемыя Китайцамъ въ Кяхтѣ. — Значительное развитіе отпуска Русскихъ суконъ въ Китай. — Свѣдѣнія о сбытѣ ихъ на Китайскихъ рынкахъ. — Отпускъ Русскихъ суконъ въ другія страны Азіи.

Тарифная система Россіи не препятствуетъ умноженію сбыта тѣхъ шерстяныхъ издѣлій, которыя еще не вырабатываются внутренними фабриками въ достаточномъ количествѣ и въ такомъ совершенствѣ какъ за границею, гдѣ фабрикація подобныхъ товаровъ распространилась и улучшилась подъ вѣковымъ вліяніемъ охранительныхъ тарифовъ. Въ 1820—21 г. когда дѣйствовалъ у насъ свободный тарифъ, привозъ иностранныхъ шерстяныхъ издѣлій былъ втрое болѣе нынѣшняго (*); но въ то время вывозъ Русскихъ суконъ въ Азію простирался только на 60,000 р., а иностранныхъ вывозилось туда на 1.200,000 р. сер. и отпускъ Русской шерсти за границу доходилъ только до 20,000 пуд. Охранительный тарифъ, ограничивъ привозъ въ Россію иностранныхъ суконъ, въ теченіе 20-ти лѣтъ, оживилъ ея промышленность до такой степени, что нынѣ, не только вырабатывается у насъ достаточное количество необходимыхъ издѣлій изъ Русской шерсти, но и отправляется въ Азію суконъ Русскихъ фабрикъ на 3½ милліона руб. сер. Съ умноженіемъ внутренняго сбыта улучшенной шерсти, съ усиленіемъ производства суконныхъ фабрикъ Русское овцеводство получило значительное развитіе, и въ настоящее время въ Европу отпускается нашей шерсти до 700,000 пуд. (на 7.400,000 р. сер.). Такихъ результатовъ конечно нельзя было бы достигнуть, если бы иностраннымъ издѣліямъ предоставлено было свободное совмѣстничество съ нашими, внутри государства. Франція и Австрійская имперія до сихъ поръ держатся запретительной

(*) Средняя сумма ихъ привоза составляла тогда 7,316,000 р. сер. въ годъ.

Digitized by Google

системы въ отношеніи этихъ издѣлій (*), хотя первая отпускаетъ ихъ на 14 мил. руб. сер., а послѣдняя на 16 мил. руб. сер. Великобританія можетъ допускать къ себѣ иностранныя шерстяныя издѣлія съ пошлиною въ 15 и 20% съ цѣны, потому что вовсе не нуждается въ привозѣ ихъ, и сама отпускаетъ этихъ товаровъ слишкомъ на 30 мил. руб. сер. Въ Германскомъ таможенномъ союзѣ привозная пошлина съ шерстяныхъ издѣлій всякаго рода весьма маловажна — 9 р. сер. съ пуда; но тамошнія фабрики уже могутъ выдерживать соперничество иностранныхъ, потому что вывозъ этихъ издѣлій вдвое болѣе привоза (**).

Успѣхи шерстяной фабрикаціи въ Россіи значительно уменьшили потребность въ привозѣ сукна; весь расходъ иностранныхъ и Польскихъ суконъ высшаго разбора составляетъ нынѣ не болѣе 350,000 арш., тогда какъ внутреннія суконныя фабрики производятъ до 9 милліон. арш.; пятая доля этого количества идетъ въ Азію, остальное же расходится внутри государства. Число потребителей фабричныхъ суконъ (за исключеніемъ солдатскихъ), вѣроятно, не болѣе 1½ мил., считая помѣщиковъ, военные и гражданскіе чины, купцовъ, духовенство, дворовыхъ людей, иностранцевъ, разночинцевъ и малую часть мѣщанъ, преимущественно въ столицахъ и большихъ городахъ, ибо все городское населеніе мужескаго пола не превышаетъ 2.800,000; на каждаго потребителя едва ли можно считать болѣе пяти аршинъ сукна. Слѣдовательно, количество сукна, потребнаго для 1½ мил. человѣкъ, составитъ 7.500,000 арш., въ томъ числѣ расходится иностранныхъ и Польскихъ суконъ до 350,000 арш., или только 4⅔ проц. Изъ Русскихъ фабричныхъ суконъ, самый большой сбытъ имѣютъ сукна цѣною отъ 80 к. до 2 р. 50 к. сер. за аршинъ; весьма немногія фабрики производятъ товаръ дороже 4 р. сер. за аршинъ (***).

(*) Во Франціи, привозъ всякихъ шерстяныхъ издѣлій запрещенъ, а въ Австрійской имперіи дозволенъ только по особымъ лицензіямъ, съ пошлиною около 1 р. 70 к. сер. съ фунта.

(**) Съ 1841 по 1844 г. включительно, средній привозъ ихъ составлялъ 34,715 цент., а средній вывозъ 69,647 цент.

(***) См. Коммерческую Газету, 1844 г., № 145.

Digitized by Google

Въ это исчисленіе внутренняго расхода не включены солдатскія сукна, которыя вырабатываются также на фабрикахъ. Число фабрикъ, поставляющихъ сукна на армію и флотъ, простирается съ небольшимъ до 100; онѣ производятъ до 4,000,000 арш., каждый вѣсомъ отъ $2\frac{1}{2}$ до $2\frac{3}{4}$ фунт., цѣною отъ 70 к. до 1 р. 15 к. сер. Тѣ же фабрики вырабатываютъ до 120,000 арш. гвардейскаго сукна, каждый вѣсомъ въ 2 фун. и цѣною около 1 р. 30 — 40 к. сер.

Сверхъ того, въ большомъ количествѣ расходятся по всей Россіи крестьянскія сукна, произведенія домашняго рукодѣлія крестьянъ. Изъ этихъ суконъ, сѣрое (русакъ), шириною въ 5 вершк., продается около 6 к. сер. за аршинъ; Рѣшимское черное, цѣнится вдвое дороже, потому что оно тоньше (*). Въ селеніяхъ, гдѣ это производство существуетъ въ большомъ размѣрѣ, зажиточные крестьяне раздаютъ шерсть для пряжи другимъ крестьянамъ и снабжаютъ ихъ пряжею для выдѣлки сукна. Впрочемъ, суконодѣліе относится къ побочнымъ занятіямъ крестьянъ и на него посвящаютъ только свободное отъ полевыхъ работъ время.

Въ Россіи нѣтъ особаго класса ткачей, работающихъ сукна (кромѣ крестьянскаго) въ своихъ домахъ, какъ въ Польшѣ, Силезіи, Моравіи, Богеміи и другихъ иностранныхъ земляхъ, гдѣ многіе, такъ называемые, фабриканты, не имѣя почти никакого фабричнаго заведенія, закупаютъ на ярмаркахъ шерсть, которую сперва отдаютъ на прядильни, потомъ раздаютъ пряжу суконнымъ ткачамъ, сотканное ими суровье передаютъ въ красильни, и напослѣдокъ, для окончательной отдѣлки товара, отправляютъ его къ аппретерамъ; такимъ образомъ, производится выдѣлка низкихъ и среднихъ суконъ, тонкія же обыкновенно ткутся на большихъ фабрикахъ. Раздѣленіе работъ по суконодѣлію, чрезвычайно способствующее дешевизнѣ товара, отчасти уже водворилось въ Россіи: въ Москвѣ, какъ средоточіи этой фабрикаціи, устроены особыя шерстопрядильни и

(*) Это сукно получило свое названіе отъ того, что дѣлается изъ шерсти овецъ, которыхъ разводятъ наиболѣе въ селѣ Рѣшмѣ, Романовскаго уѣзда, Ярославской губерніи; онѣ принадлежатъ къ простой породѣ; но отличаются отъ прочихъ тѣмъ, что даютъ руно нѣсколько тоньше обыкновеннаго и притомъ чернаго цвѣта.

Digitized by Google

заведенія для крашенія и аппретуры чужаго товара; ткачество среднихъ суконъ отчасти производится по деревнямъ Московской губерніи; но фабриканты большею частью еще предпочитаютъ ткать эти сукна въ городскихъ заведеніяхъ. Со временемъ, можетъ быть, и въ Россіи образуется отдѣльное сословіе рабочихъ, для которыхъ ткачество сукна будетъ домашнимъ занятіемъ, а фабриканты ограничатся пряденіемъ шерсти, крашеніемъ и отдѣлкою суконъ въ особыхъ для каждой операціи заведеніяхъ. Это раздѣленіе работъ есть одна изъ главныхъ причинъ дешевизны Польскихъ суконъ сравнительно съ Русскими; оно также объясняетъ возможность сходныхъ цѣнъ, по коимъ промѣнивались Польскія и Прусскія сукна въ Кяхтѣ, несмотря на столь дальній суконутный провозъ.

Со времени прекращенія транзита Прусскихъ и потомъ Польскихъ суконъ въ Кяхту, значительно распространилось въ Россіи производство суконъ для Китайской торговли. Эти сукна выработываются по образцу Прусскихъ и Польскихъ, которыя, въ прежнее время, имѣли значительный сбытъ въ Китаѣ, и продаются подъ ихъ названіями. Самыя старинныя, мезерицкія и масловыя, называемыя такъ по имени двухъ мѣстечекъ, гдѣ сначала дѣлали сукна для Кяхты, бываютъ, первыя длиною въ 25 арш., вѣсомъ 35 — 36 фунт., а послѣднія — длиною въ 40 арш., вѣсомъ 50 фунт. съ половиною. Въ прежнее время, мезерицкія сукна были шириною въ 1 арш. 10 вершк., масловыя въ 12 или 17 вершк.; нынѣ ихъ довели до 2 арш. 6 и 8 вершк., притомъ самая ткань чрезвычайно улучшена. Всѣ эти перемѣны были сдѣланы несмотря на то, что цѣна мезерицкаго сукна понижена отъ 175 до 135 р. за половинку, въ которой одной шерсти на 50 р. Масловое сукно сначала было добротнѣе мезерицкаго; нынѣ послѣднее такъ усовершенствовано, что масловаго дѣлаютъ мало. Самыя низкія сукна для Кяхты называются «тридцатовыми;» онѣ идутъ въ Монголіи. Недавно у насъ стали работать полусукно и драдедамъ для Кяхты, на подобіе товара, посылаемаго Англичанами въ Кантонъ (*).

Въ нашей Азіятской торговлѣ Китай служитъ главнѣйшимъ истокомъ для Русскихъ суконъ. Любопытно сравнить нынѣшній

(*) См. Коммер. Газету 1844 г., № 145.

Digitized by Google

ихъ сбытъ съ количествомъ отпуска въ прежніе годы, когда въ Кяхтѣ промѣнивались Польскія, Прусскія и другія иностранныя сукна.—Отпущено въ Китай суконъ:

		Иностранныхъ:			
	Русскихъ.	Польскихъ.	Прусскихъ.	другихъ.	
Въ 1815 г.	158,465	—	—	375,462	арш.
1816	174,246	—	—	123,584	»
1817	327,253	—	—	66,133	»
1818	313,064	—	446,924	41,637	»
1819	90,423	—	833,597	5,374	»
1820	66,640	—	835,053	8,463	»
1821	—	—	855,875	—	»
1822	—	—	305,620	3,791	»
1823	19,711	—	479,280	7,668	»
1824	97,398	—	186,900	—	»
1825	2,438	3,516	292,311	2,659	»
1826	92,329	155,603	224,364	8,646	»
1827	134,706	334,021	9,155	1,417	»
1828	228,418	475,301	4,837	1,673	»
1829	297,743	515,329	574	1,124	»
1830	144,441	466,879	735	385	»
1831	138,742	657,835	—	—	»
1832	493,720	144,493	—	148	»
1833	447,176	325,040	—	45	»
1834	555,876	247,256	—	—	»
1835	719,221	206,301	—	102	»
1836	923,038	181,519	—	28	»
1837	789,853	26,625	—	18	»
1838	965,193	738	—	18	»
1839	1.218,574	615	—	—	»
1840	1.241,133	—	—	—	»
1841	1.550,477	—	—	—	»
1842	1 553,103	50	—	—	»
1843	928,321	2,111	—	—	»
1844	1.324,176	—	—	—	»
1845	1.503,439	75	—	—	»
1846	1.481,019	—	—	—	»
1847	1.446,330	—	—	—	»

Digitized by Google

Эти цыфры показываютъ, въ какой мѣрѣ усилилась наша суконная фабрикація и сопряженныя съ нею отрасли народной промышленности, съ тѣхъ поръ, какъ устранено соперничество иностранцевъ въ торговлѣ съ Китаемъ. Въ то время, когда начался промѣнъ иностранныхъ суконъ на Кяхтѣ, наша фабрикація была еще такъ слаба, что не могла выдерживать ихъ соперничества, и потому неудивительно, что сбытъ Русскихъ суконъ въ Китаѣ сталъ годъ отъ года упадать, при значительномъ промѣнѣ Прусскихъ суконъ, мѣсто которыхъ заступили въ послѣдствіи Польскія; но съ 1832 г. отпускъ Русскихъ суконъ, постоянно возрастая, увеличился, наконецъ, до 1½ милліона аршинъ.

Вывозъ другихъ шерстяныхъ издѣлій изъ Россіи въ Китай, сравнительно съ промѣномъ суконъ, маловаженъ, и до сихъ поръ перевѣсъ остается на сторонѣ иностранныхъ товаровъ этого рода, преимущественно камлотовъ.— Отпущено въ Китай:

	Суконъ:		Друг. шерст. издѣлій:	
	Русскихъ.	Транзитн.	Русскихъ.	Транзитн.
Въ 1824 г. на	240,437	667,362	—	31,853 руб.
1825 .	112,187	949,488	—	48,984 »
1826 .	175,135	1.157,151	130	49,075 »
1827 .	367,928	754,759	—	49,463 »
1828 .	632,634	1.052,910	5,849	102,626 »
1829 .	725,422	965,706	954	147,461 »
1830 .	364,056	1.076,022	3,558	68,192 »
1831 .	368,425	1.385,340	5,789	131,203 »
1832 .	1.198,967	863,132	5,546	120,175 »
1833 .	1.195,271	801,743	3,619	145,780 »
1834 .	1.409,379	567,653	3,907	117,294 »
1835 .	1.787,592	467,205	7,382	155,946 »
1836 .	2.278,369	372,924	3,490	158,449 »
1837 .	2.116,805	56,267	2,564	164,426 »
1838 .	2.805,239	1,377	25,059	93,693 »
1839 .	3.444,709	1,009	5,596	199,876 »
1840 .	3.445,410	—	4,420	180,051 »

Съ 1841 г., цѣнность товаровъ, обращающихся въ Кяхтинской мѣнѣ, показывается въ «Видахъ Торговли» по объявленнымъ цѣнамъ на серебро, а до того времени исчислялась

Digitized by Google

по промѣнным цѣнамъ. По этой новой оцѣнкѣ, отпускъ шерстяныхъ издѣлій въ Китай чрезъ Кяхту, простирался на слѣдующія суммы:

	Сукон:		Другихъ шерст. издѣлій:		
	Русскихъ.	Транзитн.	Русск.	Транзитныхъ.	
Въ 1841 г. на	3.282,401	—	55,165	185,140	р. сер.
1842 .	3.296,277	86	127,484	73,235	»
1843 .	1.830,812	2,756	150,292	55,288	»
1844 .	2.600,500	—	5,195	34,303	»
1845 .	2.880,514	150	7,175	32,512	»
1846 .	2.934,226	—	2,598	34,866	»
1847 .	2.912,721	—	3,135	57,970	»

Изъ этой таблицы оказывается, что промѣнъ Русскихъ суконъ Китайцамъ, значительно усилившійся въ 1841—42 г. по случаю войны между Англіею съ Китаемъ, оставался въ послѣдніе годы почти въ одинаковомъ положеніи. Что же касается до другихъ шерстяныхъ издѣлій, то сбытъ ихъ въ новѣйшее время сталъ уменьшаться, вѣроятно, отъ умноженія привоза подобныхъ товаровъ Англичанами въ Китайскіе порты. До сихъ поръ, Китайцы вымѣниваютъ въ Кяхтѣ почти исключительно транзитные товары этого рода. Усилившееся тамъ съ 1841 по 1843 г. требованіе на Русскіе драдедамы, съ тѣхъ поръ почти совсѣмъ прекратилось.

Сбытъ Русскихъ суконъ, приготовляемыхъ для Китая, распространился наиболѣе въ сѣверной части этаго государства. Сверхъ того, онѣ продаются даже на югѣ, въ Кантонѣ, и весьма успѣшно соперничаютъ съ Англійскими и Нѣмецкими въ другихъ Китайскихъ портахъ, открытыхъ нынѣ для Европейской торговли; на сѣверѣ, въ Шанхаѣ, Су-Чу, Шіен-Цингѣ, Русскія сукна въ общемъ употребленіи и предпочитаются другимъ иностраннымъ. Коммерческое Отдѣленіе Французскаго Посольства въ Китаѣ, занимаясь изслѣдованіями мѣстныхъ торговыхъ обстоятельствъ въ 1844—45 г., обратило особенное вниманіе на сбытъ Русскихъ суконъ въ Китайскихъ портахъ: наши мезерицкія сукна продавались тогда въ Кантонѣ: синія и темносинія около 2 р. 66 к., а черныя, экарлатовыя и зеленыя около 2 р. 40 к. сер. за аршинъ; въ Шанхаѣ можно было купить синее сукно по 2 р.

Digitized by Google

70 к. и 2 р. 80 к., а черное по 2 р. 14 к. сер. за аршинъ, въ Нинг-По Русское сукно обыкновенно продается отрѣзками, приспособленными къ разнымъ предметамъ одежды. На ярмаркѣ въ Су-Чу оно обошлось купцамъ около 41 р. 50 к. сер. за половинку, а въ розницу пріобрѣтено членами Французскаго Посольства по 2 р. 8 к. сер. за аршинъ. Сравнивъ качество этаго сукна съ образцомъ, полученнымъ прямо изъ Москвы, и находя, что оно совершенно съ нимъ сходно, Французы одѣлали слѣдующій расчетъ:

Это сукно стоитъ въ Москвѣ 2 р. сер. за аршинъ.		
или за половинку	50 р.	— к. сер.
Расходы провоза отъ Москвы до Пекина .	6	75. »
Слѣдовательно, оно обходится въ Пекинѣ	56 р.	75 к.
А въ Су-Чу, 1,050 верстъ отъ Пекина, оно продается по	41	50. »
То есть: дешевле . . . . . на	15 р.	25 к. сер.
или около 32 процентовъ.		за половинку.

Этотъ выводъ показываетъ, по какимъ сходнымъ цѣнамъ достаются Китайцамъ Русскія сукна по вымѣну ихъ на чаи (*).

О потребленіи Русскихъ суконъ въ восточной и южной части Китая, сказано въ отчетѣ Французскаго Посольства, «что прежде привозилось ихъ въ Кантонъ изъ Су-Чу (главнаго складочнаго мѣста для этого товара) ежегодно около 120 «половинокъ, но можно продать до 300 половинокъ и болѣе, «ибо и тамъ распространяется предпочтеніе Русскихъ суконъ «другимъ. Въ Нинг-По и Шангхаѣ соперничество съ Русскими «сукнами становится еще труднѣе, отъ того, что онѣ уже сбываются въ Че-Кіангѣ, Кіанг-Су, Чи-Хи и другихъ мѣстахъ. Эти «сукна на видъ конечно несовершенны, качествомъ и цвѣтами, «но въ носкѣ предпочитаются Китайцами; дешевизна, удобный «составъ ассортиментовъ, излишняя ширина и даже пестрота

(*) Объ условіяхъ и порядкѣ Кяхтинской мѣны, изложены подробныя свѣдѣнія въ ст. «Чай», въ первой части, стр. 353—372.

Digitized by Google

«наружнаго украшенія, нравятся Китайцамъ, а потому нѣтъ «повода совѣтовать Французскимъ фабрикантамъ отправлять «сукно въ Китай. Во Франціи можно приготовлять подобныя «сукна одинаковой ширины и лучшаго даже качества по равнымъ цѣнамъ съ Московскими; но какъ бы превосходны ни «были Французскія сукна, нѣтъ никакой надежды, чтобы они «могли соревновать съ Русскими, которыя, благодаря условіямъ «Кяхтинскаго размѣна, продаются Китайцами 20-ю проц. де«шевле первоначальной стоимости ихъ въ Россіи.» По этому, Торговое Отдѣленіе Французскаго Посольства, полагая, что находившійся въ Кантонѣ Прусскій Коммерціи Совѣтникъ Грубе введенъ былъ въ ошибку тамошними лингвистами, при собраніи свѣдѣній объ истинныхъ тамъ продажныхъ цѣнахъ Русскихъ суконъ, объясняетъ, что за Силезскія сукна, шедшія прежде транзитомъ чрезъ Кяхту, нѣтъ уже никакой возможности выручать по 2 р. 70 к. сер. за аршинъ, какъ льститъ себя надеждою Г. Грубе. Если бы послѣдній, наравнѣ съ Торговымъ Отдѣленіемъ Французскаго Посольства, могъ убѣдиться, что однокачественное Русское сукно съ Силезскимъ, продается въ Су-Чу около 1 р. 45 к. сер. за арш., то конечно отказался бы отъ тщетной надежды на соревнованіе въ Китаѣ Прусскихъ суконъ.

Говоря о Китайскомъ портѣ Тіен-Цинъ, самомъ важномъ торговомъ пунктѣ въ сѣверовосточной части этаго государства, Торговое Отдѣленіе Французскаго Посольства замѣчаетъ, что Русскихъ суконъ сбывается тамъ еще болѣе, нежели въ Шанхаѣ и Су-Чу, ибо продолжительная и суровая зима въ томъ краѣ, сдѣлала ихъ необходимыми.

Съ тѣхъ поръ, какъ Кяхта стала доставлять Китайцамъ прочныя шерстяныя ткани дешевле Англійскихъ, Кантонъ, не находя болѣе прежнихъ выгодъ въ снабженіи этими издѣліями сѣверныхъ провинцій Китая, началъ требовать однѣхъ только легкихъ суконъ, удобныхъ для потребленія въ южныхъ провинціяхъ этаго государства. Въ 1844 г. изъ числа 59,450 кусковъ и другихъ нарѣзанныхъ шерстяныхъ издѣлій, привезенныхъ вообще къ Китайскимъ портамъ разными націями, доставлено около 30,000 кусковъ, а въ 1845 г. подъ однимъ Англійскимъ флагомъ привезено 50,252 куска, на сумму до

Digitized by Google

2.500,000 р. сер. Камлотовъ и другихъ гребенно-шерстяныхъ издѣлій привезено Англичанами въ Кантонъ въ 1844 г. на 2.160,000 р., а въ прочіе Китайскіе порты на 375,000 р. сер. Американцы, Французы и другія націи доставляютъ въ Китайскіе порты небольшое количество шерстяныхъ издѣлій. Весь привозъ ихъ въ 1844 г. простирался на 5.185,138 р., въ томъ числѣ одними Англичанами привезено на 4.717,938 р. сер. (*).

Свѣдѣнія, собранныя Торговымъ Отдѣленіемъ Французскаго Посольства въ Китаѣ, приводятъ къ заключенію, что при нынѣшнемъ ходѣ Кяхтинской торговли иностранцы не въ состояніи вытѣснить Русскія сукна съ Китайскихъ рынковъ. Совмѣстничество Европейскихъ шерстяныхъ издѣлій можетъ быть ограничитъ, современемъ, потребленіе нашихъ суконъ въ юго-восточной части этаго государства, гдѣ сбываются преимущественно легкіе суконные товары, камлоты и другія шерстяныя матеріи, которыя и нынѣ уже привозятся туда въ значительномъ количествѣ; но въ сѣверныхъ провинціяхъ Китая, вѣроятно, поддержится сбытъ Русскихъ суконъ, по выгодному для Китайцевъ вымѣну ихъ на чаи въ Кяхтѣ.

Вывозъ Русскихъ суконъ и прочихъ шерстяныхъ издѣлій въ другія страны Азіи, сравнительно съ отпускомъ въ Китай, маловаженъ, какъ видно изъ слѣдующей таблицы:

Сукна:	Средніе суммы отпуска.			
Въ Турцію:	Въ 1834—38	1839—43	1844—46 г.	
Европейскую . .	на 19,107	9,780	4,912	р. сер.
Азіятскую	3,693	3,244	94	»
Итого .	на 22,800	13,024	5,006	»
Персію	17,019	22,985	14,852	»
Среднюю Азію .	97,788	149,077	141,646	»
Всего .	на 137,607	175,086	206,504	»
Разныхъ шерстяныхъ издѣлій . .	29,732	38,506	33,756	р. сер.

(*) Всѣ эти свѣдѣнія почерпнуты изъ Отчета Торговаго Отдѣленія Французскаго Посольства, бывшаго въ Китаѣ въ 1844—45 г. Подробное извлеченіе изъ этого отчета помѣщено въ № 2 Журнала Мануфактуръ 1849 г., а въ № 47—48 Коммерческой Газеты 1849 г. напечатана заимствованная изъ того же источника любопытная статья о сбытѣ шерстяныхъ издѣлій въ Китаѣ.

Digitized by Google

Примѣчанія.

1) Вывозъ Русскихъ суконъ въ Турцію вообще значительно уменьшился: тамъ соперничаютъ съ ними Нѣмецкія, Бельгійскія, Англійскія и Французскія сукна, доставляемыя моремъ въ Константинополь, Смирну и Дунайскіе порты, а сухимъ путемъ, идущія съ Лейпцигскихъ ярмарокъ наиболѣе въ Молдавію и Валахію. Нѣмецкія и Бельгійскія сукна покупаются для обмундированія войскъ, на что впрочемъ употребляется также въ значительномъ количествѣ сукно внутренней выдѣлки, извѣстное подъ названіемъ «аба», которое поставляется въ казну наиболѣе изъ Салоники; тамошнее сукно гораздо ниже нашихъ солдатскихъ суконъ, которыя, по ихъ добротѣ, покупаются даже зажиточными людьми, и нерѣдко Турецкимъ правительствомъ для обмундированія гвардейскихъ полковъ. Русскія сукна нѣкоторыхъ фабрикъ, цѣною отъ 1 р. 40 коп. до 2 р. сер. за аршинъ могли бы состязаться съ подобными Нѣмецкими и Бельгійскими, продаваемыми въ Константинополѣ, Смирнѣ и другихъ мѣстахъ въ большомъ количествѣ; но если наши сукна не уступятъ имъ въ добротѣ и даже въ дешевизнѣ, то иностранныя выиграютъ красивымъ видомъ, который придается искусною выдѣлкою и аппретурою. Такъ называемыя серальскія легкія сукна, занимающія важное мѣсто въ Левантской торговлѣ, отличаются не только дешевизною, но и красивымъ видомъ. Нигдѣ онѣ не приготовляются такъ превосходно, какъ въ Эйпенѣ (близъ Ахена), откуда сбывается ихъ на сумму свыше 1½ мил. р. сер; цѣна ихъ на мѣстѣ около 1 р. 15 к. сер. за аршинъ. Если наши фабриканты найдутъ возможнымъ заняться производствомъ суконъ для Леванта, то для обезпеченія ихъ сбыта необходимо, чтобы эти издѣлія не только равнялись съ иностранными дешевизною и красивымъ видомъ, но и въ отношеніи мѣры, укладки и клеймъ были бы совершенно сходны съ ними, потому что въ Левантѣ обращаютъ особенное вниманіе на всѣ эти подробности (*).

2) Сбытъ Русскихъ суконъ упадаетъ и въ Персіи, гдѣ онѣ встрѣчаютъ совмѣстничество Англійскихъ и Нѣмецкихъ суконъ,

(*) См. О выдѣлкѣ серальскихъ суконъ въ Журналѣ Мануфактуръ № 6, 1851 г.

Digitized by Google

которыя привозятся чрезъ Требизонтъ въ Тавризъ и отсюда расходятся внутрь государства. Русскія средніе сукна для тамошнихъ потребителей слишкомъ дороги, а низкіе дешевые сорты грубы, худо отдѣланы, не имѣютъ красиваго вида, и цвѣта ихъ рѣдко бываютъ ярки.

3) Въ Средней Азіи употребленіе Русскихъ суконъ возрастаетъ и вывозъ ихъ туда всегда былъ гораздо значительнѣе, нежели въ Персію и Турцію. Онѣ расходятся въ Киргизской степи, въ Хивѣ, Бухаріи, Кокантѣ и Ташкентѣ, и сбываются даже въ Кабулѣ. Въ недавнемъ времени, чрезъ Кабулъ проникли въ Бухару Англійскія сукна; но отдаленность и затруднительность доставки туда товаровъ изъ Остиндіи, вѣроятно, возпрепятствуетъ распространенію сбыта этихъ суконъ въ Средней Азіи, гдѣ всего болѣе требуются средніе и даже низкіе сорты, не дороже 1 р. 40 к. до 1 р. 70 к сер. за аршинъ; лучшее сукно, по своей дороговизнѣ, не нашло бы покупателей и потому вовсе не привозится, исключая такихъ суконъ, которыя доставляются по заказу Хановъ или богатыхъ вельможъ и доходятъ до 4—6 р. сер. за аршинъ. Главный сбытъ имѣютъ цвѣтныя сукна, особенно яркихъ цвѣтовъ.

и 4) Вывозъ другихъ шерстяныхъ издѣлій въ Азію вообще (за исключеніемъ вышеупомянутаго отпуска въ Китай) незначителенъ и остается почти въ одинаковомъ положеніи; онѣ сбываются въ Персію, Бухарію и др. м.

Одно изъ существенныхъ условій для усиленія сбыта Русскихъ суконъ и другихъ шерстяныхъ издѣлій въ Средней Азіи, Персіи и Турціи, состоитъ въ томъ, чтобы наши фабриканты старались сообразоваться со вкусомъ и нуждами тамошнихъ потребителей. Успѣхи фабрикъ, выдѣлывающихъ сукна на Кяхтинскую руку, для Китая, доказываютъ возможность усовершенствовать это производство, съ примѣненіемъ къ потребностямъ другихъ Азіятскихъ народовъ, которымъ ближе получать эти издѣлія изъ Россіи, нежели отъ Англичанъ и другихъ Европейскихъ націй.

Нынѣшній отпускъ нашихъ шерстяныхъ издѣлій въ Азію, уже простирается въ годъ на 3½ мил. руб. сер., сумма довольно значительная при настоящемъ положеніи нашей фабрикаціи. Русскіе фабриканты, имѣя подъ рукою Азіятскіе рынки и

Digitized by Google

удовлетворяя тамошнихъ потребителей, могутъ постепенно разширить тамъ сбытъ своихъ издѣлій, тогда, какъ въ Европѣ и Америкѣ онѣ повсюду встрѣтятъ соперничество иностранныхъ фабрикъ, которыя далеко опередили ихъ въ этой отрасли мануфактурной промышленности.

ШЕЛКОВЫЯ ИЗДѢЛІЯ.

Поощреніе фабрикаціи шелковыхъ издѣлій тарифными постановленіями.—Перемѣны въ пошлинахъ съ этихъ издѣлій со времени изданія тарифа 1822 г.—Привозъ шелковыхъ товаровъ въ Россію по Европейской и Азіятской ея торговлѣ. — Отпускъ ихъ въ Азію. — Взглядъ на состояніе шелковой фабрикаціи въ Россіи. — Необходимость охранительныхъ пошлинъ. — Иностранные тарифы.

Ни одна отрасль мануфактурной промышленности въ Россіи не пользовалась такъ долго покровительствомъ тарифа, какъ производство нѣкоторыхъ шелковыхъ издѣлій. Въ то время, когда привозъ разныхъ другихъ иностранныхъ издѣлій былъ дозволенъ съ пошлинами, болѣе или менѣе умѣренными, изъятіе было допущено для однихъ шелковыхъ товаровъ съ золотомъ и серебромъ: они оставались запрещенными къ привозу по тарифамъ 1766, 1755, 1782, 1796 и 1797 г. и только тарифами 1816 и 1819 г. привозъ этихъ издѣлій былъ дозволенъ; тарифъ 1822 г. распространилъ запрещеніе на всякія непрозрачныя шелковыя издѣлія пестрыя, вышитыя, набивныя и печатныя, съ цвѣтными узорами, съ золотомъ и серебромъ, также плетеныя и вязаныя, кромѣ лентъ и чулокъ, которыя были дозволены къ привозу съ пошлиною по 4 р. съ фунта; на шелковыя матеріи одноцвѣтныя непрозрачныя опредѣлена пошлина въ 4 р., на полупрозрачныя и прозрачныя по 8 р., и на такія же издѣлія съ цвѣтными узорами, золотомъ и серебромъ

Digitized by Google

по 12 р. Въ послѣдствіи, разрѣшены къ привозу шелковые и полушелковые шали, платки и ковры съ пошлиною по 8 р. и такою же пошлиною обложены прозрачныя и полупрозрачныя ленты, и, вмѣсто запрещенія, опредѣлена пошлина съ плетеныхъ и вязаныхъ издѣлій по 12 р., а съ вышитыхъ, цвѣтныхъ и пестрыхъ 14 р. съ фунта. Съ 1837 г. дозволенъ привозъ непрозрачныхъ матерій и платковъ пестрыхъ, цвѣтныхъ, вышитыхъ, съ золотомъ и серебромъ, и смотря по роду издѣлій опредѣлена пошлина въ 6, 8 и 10 р. съ фунта. Ко всѣмъ вышеозначеннымъ пошлинамъ, присоединялся установленный росписью 11 ноября 1831 г. надбавочный сборъ въ 12½ проц. Въ тарифѣ 28 ноября 1841 г. этотъ сборъ причисленъ къ тарифной пошлинѣ съ нѣкоторымъ возвышеніемъ ея и всякія шелковыя и полушелковыя издѣлія, кромѣ набивныхъ и печатныхъ, разрѣшены къ привозу, съ пошлиною: непрозрачныя матеріи по 5 и 7½, такіе же платки по 10 р. 20 к. и 12 р. 50 к., прозрачныя и полупрозрачныя матеріи по 15, 18 и 20 р., такіе же платки по 22½ и 25 р., шали и платки на подобіе Турецкихъ и Кашемирскихъ по 10½ р., ленты непрозрачныя по 5 р. и 10 р. 20 к., прозрачныя и полупрозрачныя по 15 р. съ фунта. Наконецъ, по росписи 17 апрѣля 1845 г. отмѣнено запрещеніе привоза печатныхъ и набивныхъ шелковыхъ и полушелковыхъ издѣлій и положено взимать съ нихъ пошлину, опредѣленную на пестрыя издѣлія того рода, къ которому онѣ, по качеству своему, принадлежатъ.

При такихъ высокихъ пошлинахъ съ шелковыхъ издѣлій, привозъ ихъ долженъ былъ ограничиться предметами высшей роскоши, между тѣмъ какъ внутренняя фабрикація, поощряемая тарифомъ, не переставала возрастать, снабжая своими издѣліями большую массу потребителей, для которыхъ иностранные шелковые товары сдѣлались недоступными.

Средній привозъ шелковыхъ издѣлій, при умѣренныхъ пошлинахъ тарифа 1819 г. простирался въ 1820—21 г. на 2.807,450 р. въ годъ, а въ 1822—23 г., по введеніи запретительнаго тарифа, уменьшился до 1.471,881 р. сер.; но въ послѣдствіи, несмотря на высокія пошлины, постепенно усиливался до изданія нынѣ дѣйствующаго тарифа: средняя сумма привоза этихъ издѣлій по Европейской торговлѣ Россіи состав-

Digitized by Google

лада въ 1824—28 г. 1.989,546 р., въ 1829—33 г. 1.963,521 р., въ 1834—38 г. 2.715,958 р., въ 1839—43 г. 3.371,381 р. сер., следовательно увеличилась противъ 1824—28 г. на 64%, а въ 1844—46 г., при нынѣшнемъ тарифѣ, уменьшилась на 14% (*).

Въ последніе четыре періода, привозъ шелковыхъ издѣлій по Европейской торговлѣ Россіи, распределялся следующимъ образомъ:

	Среднія суммы привоза:			
	Въ 1829—33	1834—38	1839—43	1844—46 г.
Изъ Франціи . . на	7,622	30,979	772,715	697,214 р. с.
Любека . .	1,181,289	1,706,810	1.125,708	759,434 »
Пруссіи . .	405,234	559,738	901,000	816,459 »
Австріи . .	266,484	384,506	459,147	520,801 »
проч. местъ	102,892	33,935	121,811	82,330 »
Всего . . на	1.963,521	2.715,958	3.371,381	2.916,238 р. с.
Въ томъ числѣ:				
Чрезъ С. Петербургъ	1.187,562	1.735,000	2.131,975	1.675,754 »
сухопутную границу . .	639,222	794,242	1.015,051	897,545 »

Примѣчанія.

1) Французскія шелковыя издѣлія привозятся частью прямо изъ Франціи, частью чрезъ Любекъ, и съ Лейпцигскихъ ярмарокъ чрезъ Пруссію и Австрію. Привозъ ихъ прямо изъ Франціи, въ первые два періода, былъ весьма маловаженъ. Учрежденіе пароходства между С. Петербургомъ и Гавромъ благопріятствовало развитію непосредственныхъ сношеній Россіи съ Франціею, облегчивъ доставку тамошнихъ мануфактурныхъ товаровъ: пропорція привоза шелковыхъ издѣлій прямо изъ Франціи не далѣе какъ въ 1834—38 г. составляла только 1%, а въ 1844—46 г. около 24%.

2) Чрезъ Любекъ привозятся шелковыя издѣлія Французскія, Швейцарскія и Нѣмецкія, почти исключительно на наро-

(*) По разрѣшеніи въ 1845 г. привоза печатныхъ и набивныхъ шелковыхъ издѣлій, уменьшился контрабандный ввозъ этихъ товаровъ: изъ вѣдомостей о конфискаціяхъ, по «Видамъ Торговли», съ 1840 до 1845 г., оказывается, что ежегодная продажа конфискованныхъ шелковыхъ издѣлій составляла 22,837 р.; въ 1845 г. продано ихъ на 18,348 р., въ 1846 г. на 9,686, въ 1847 г. на 9,395 р. сер.

Digitized by Google

ходахъ въ С. Петербургъ. Пароходное сообщеніе С. Петербурга съ Гавромъ и Штетиномъ уменьшило доставку этихъ товаровъ чрезъ Любекъ.

3) Привозъ шелковыхъ издѣлій чрезъ таможни, расположенныя на сухопутной границѣ съ Пруссіею и Австріею, значительно усилился, съ улучшеніемъ таможеннаго устройства и съ расширеніемъ правъ сухопутныхъ таможень въ отношеніи къ очисткѣ привозныхъ товаровъ пошлиною. Средній привозъ шелковыхъ издѣлій по сухопутной границѣ постоянно возрасталъ до 1844—46 г., а въ этотъ періодъ привезено ихъ менѣе какъ сухимъ путемъ, такъ и чрезъ портовыя таможни.

и 4) Большая часть иностранныхъ шелковыхъ издѣлій доставляется въ С. Петербургъ, на мѣстное потребленіе и для отправки въ Москву, куда они привозятся также чрезъ сухопутную границу. Изъ всей суммы ихъ привоза на долю С. Петербурга приходилось въ первые три періода не менѣе $^3/_5$, а въ послѣдній слишкомъ половина. Другія портовыя таможни участвовали въ этомъ привозѣ въ 1844—46 г. на 11%, а въ предъидущія пятилѣтія только на 6%.

По Азіятской торговлѣ Россіи привозятся шелковыя издѣлія изъ Китая, Персіи, Азіятской Турціи, Бухаріи, Ташкента и Коканта, и сбываются наиболѣе Азіятцамъ, обитающимъ въ юговосточной Россіи и отчасти продаются на главныхъ ярмаркахъ и въ обѣихъ столицахъ. Привозъ Персидскихъ шелковыхъ издѣлій, обложенныхъ пятипроцентною пошлиною, значительно усилился въ новѣйшее время.

	Среднія суммы привоза.		
	Въ 1834—38	1839—43	1844—46 г.
Изъ Азіятской Турціи . на	35,699	34,597	36,225 р. сер.
Персіи	202,558	375,858	501,199 »
Средней Азіи . . .	15,055	29,069	15,789 »
Китая	234,221	172,902	116,293 »
Итого . на	486,931	612,426	686,685 р. сер.

Въ первый періодъ, привозъ Китайскихъ шелковыхъ товаровъ еще былъ довольно значителенъ, но въ послѣдній періодъ уменьшился вдвое; напротивъ того, привозъ Персидскихъ, постоянно возрастая, увеличился въ этотъ періодъ на 147% про-

Digitized by Google

тивъ перваго пятилѣтія. Сбытъ другихъ Азіятскихъ тканей въ Россіи маловаженъ.

Въ сравненіи съ привозомъ шелковыхъ издѣлій, отпускъ Русскихъ товаровъ этого рода въ Азію весьма незначителенъ. Во всѣхъ сосѣдственныхъ Азіятскихъ земляхъ выдѣлываются изъ собственнаго шелка прочныя и дешевыя ткани, которыя тамъ въ общемъ употребленіи, тогда какъ Русскія шелковыя издѣлія слишкомъ дороги для Азіятцевъ и принадлежатъ у нихъ къ предметамъ роскоши. Средній отпускъ шелковыхъ товаровъ изъ Россіи въ Азію составлялъ по цѣнѣ: въ 1824—28 г. 73,361 р., въ 1829—33 г. 71,313 р., въ 1834—38 г. 51,866 р., въ 1839—43 г. 70,352 р., а въ 1844—46 г. 64,175 р. сер. въ годъ.

При настоящемъ положеніи нашей шелковой фабрикаціи, нельзя ожидать успѣховъ въ заграничномъ сбытѣ ея издѣлій, которыя могутъ имѣть истокъ только въ Азію, потому что онѣ не въ состояніи выдерживать соперничества иностранныхъ товаровъ этого рода въ разныхъ краяхъ Европы, Леванта и Америки. Впрочемъ, Россія сама собою представляетъ обширнѣйшій сбытъ для издѣлій собственныхъ шелковыхъ фабрикъ, которыхъ производство, хотя уже совершило большіе успѣхи, однако еще не вполнѣ удовлетворяетъ внутреннее потребленіе. По приблизительнымъ свѣдѣніямъ годичный расходъ шелковыхъ издѣлій въ Россіи простирается на 12 милліон. руб. сер. въ томъ числѣ иностранные товары составляютъ третью долю, а двѣ трети доставляются внутренними фабриками.

Выдѣлка шелковыхъ тканей сосредоточивается въ Москвѣ и въ Богородскомъ уѣздѣ, Московской губерніи; она начинаетъ водворяться также въ Ярославской губерніи и въ С. Петербургѣ. Въ 1843 г. считалось въ Московской губерніи 158 фабрикъ, на которыхъ было до 12,570 становъ и около 16,000 рабочихъ; все производство этихъ фабрикъ оцѣнивалось въ 5.800,000 р. сер.; но какъ въ Богородскомъ уѣздѣ есть множество ткачей, работающихъ въ своихъ домахъ, и невозможно собрать точныхъ свѣдѣній объ этой домашней фабрикаціи, производимой въ большомъ размѣрѣ, то, судя по количеству и цѣнности продаваемыхъ въ Москвѣ Италіянскихъ, Брусскихъ, Персидскихъ и Кавказскихъ шелковъ, можно съ достовѣрностью положить, что шелковыхъ и полушелковыхъ товаровъ

Digitized by Google

приготовляется въ Московской губерніи ежегодно не менѣе какъ на 8.000,000 р. сер. (*).

Главнѣйшіе успѣхи въ этой фабрикаціи принадлежатъ производству парчей, глазетовъ, мебельныхъ штофовъ, узорчатыхъ матерій и издѣлій, смѣшанныхъ съ шерстью или бумагою. Употребленіе Жакардовыхъ станковъ для выдѣлки узорчатыхъ тканей распространяется болѣе и болѣе: Русскіе работники, съ свойственною имъ смѣтливостью, усвоили себѣ это изобрѣтеніе, такъ, что на важнѣйшихъ фабрикахъ уже не употребляютъ иностранныхъ мастеровъ для надзора за ткаченъ и для перекладки рисунковъ на картоны. Учрежденіемъ отдѣльныхъ красиленъ и аппретурныхъ заведеній подвинуто впередъ дробное производство мелкими фабрикантами и сельскими ткачами, шелковыхъ и полушелковыхъ тканей, независимое отъ успѣховъ самостоятельныхъ фабрикантовъ, которые, соединяя въ своихъ заведеніяхъ всѣ отдѣльныя операціи шелковаго дѣла, имѣютъ болѣе возможности слѣдить за постепеннымъ улучшеніемъ его во всѣхъ частяхъ. Травчатыя шелковыя ткани нѣкоторыхъ Русскихъ фабрикъ не уступаютъ Французскимъ въ отчетливости работы, въ совершенствѣ тканья и въ красотѣ цвѣтовъ. Однако важное различіе замѣтно въ цѣнѣ: Русскія издѣлія этого рода по меньшей мѣрѣ 30 процентами дороже подобныхъ Французскихъ и Нѣмецкихъ тканей. Большая разность существуетъ въ цѣнахъ Русскихъ шелковыхъ издѣлій, смотря по ихъ матеріалу: приготовленныя изъ одного Италіянскаго шелка гораздо дороже тѣхъ, въ которыхъ утокъ изъ Кавказскаго, Кашанскаго или Брусскаго шелка.

Усовершенствованіе нашей шелковой фабрикаціи еще не распространилось на выдѣлку гладкихъ тканей. Русскія издѣлія этого рода не отличаются ни мягкостью, ни правильностью, а иногда и ни яркостью цвѣта. Эти недостатки ихъ приписываютъ дурной системѣ ручной размотки шелка, при которой онъ выходитъ неодинообразно размотаннымъ, частью также неискусству ткачей. По словамъ одного изъ опытнѣйшихъ Московскихъ фабрикантовъ, онъ едва можетъ указать на своей фабрикѣ изъ сотни ткачей одного, могущаго успѣш-

(*) См. Атласъ промышленности Московской губерніи, составленный Л. Самойловымъ.

Digitized by Google

но вытекать гладкую матерію, въ которой недостатки тканья не скрадываются рисункомъ и гораздо скорѣе бросаются въ глаза, нежели въ узорчатой матеріи (*). Должно замѣтить, что тканье гладкихъ матерій есть одна изъ самыхъ трудныхъ работъ въ шелковой фабрикаціи: она могла быть доведена до совершенства только въ тѣхъ странахъ, гдѣ образовались искусные ткачи при постоянномъ занятіи этою работою; но въ Россіи встрѣчается въ этомъ отношеніи большое неудобство по недостатку рабочихъ, посвящающихъ себя исключительно фабричнымъ мастерствамъ.

Что касается до разныхъ другихъ улучшеній, то судя по успѣхамъ, уже совершеннымъ нашею шелковою фабрикаціею, можно надѣяться, что она постепенно будетъ подвигаться впередъ къ усовершенствованію своихъ издѣлій и къ пониженію ихъ цѣны; къ чему особенно можетъ содѣйствовать улучшенная обработка Кавказскихъ шелковъ, которые болѣе и болѣе входятъ въ употребленіе на нашихъ фабрикахъ.

Шелковая промышленность въ Россіи, достигнувъ нынѣшней степени развитія, подъ покровительствомъ тарифа, еще нуждается въ охранительныхъ пошлинахъ: иначе нашимъ фабрикамъ трудно было бы выдерживать соперничество тѣхъ государствъ, которыя далеко опередили Россію въ этой отрасли мануфактурной промышленности. Охранительный тарифъ у насъ, конечно, необходимѣе для шелковой фабрикаціи, нежели напримѣръ во Франціи, которая отпускаетъ собственныхъ шелковыхъ издѣлій на 45 — 50 милліон. руб. сер., и несмотря на то, нѣкоторые товары этого рода вовсе запрещены тамъ къ привозу, а дозволенные обложены пошлинами, которыя, смотря по качеству издѣлія, доходятъ отъ 60 к. до 6 р. 75 к. сер. съ фунта. Великобританія, гдѣ привозъ шелковыхъ издѣлій былъ запрещенъ уже въ исходѣ восемнадцатаго столѣтія, рѣшилась отмѣнить это постановленіе не прежде какъ въ 1826 г. и допустила привозъ ихъ съ пошлиною отъ 20 до 40 процентовъ съ цѣны, когда вывозъ собственныхъ издѣлій уже простирался слишкомъ на 2½ милліона руб. сер.; нынѣ она отпускаетъ ихъ на 4—5½ милліон. руб. сер. и получаетъ Ость-Индскихъ шел-

(*) См. Журналъ Мануфактуръ 1844 г., № 1, стр. 151.

Digitized by Google

ковыхъ издѣлій на половину этой суммы. Въ Австрійской имперіи, привозъ шелковыхъ товаровъ дозволяется не иначе, какъ по особымъ лицензіямъ, съ пошлиною около 4 р. 90 к. сер. съ фунта; отпускъ собственныхъ издѣлій составляетъ по цѣнѣ около милліона руб. сер. Въ Германскомъ таможенномъ союзѣ, при значительномъ развитіи шелковой фабрикаціи, особенно въ Прусскихъ владѣніяхъ, вывозъ тамошнихъ издѣлій простирается почти на 14 милліон. руб. сер. Иностранные шелковые товары всякаго рода обложены тамъ довольно низкою пошлиною (по 80 к. сер. съ фунта), при которой ихъ ввозъ доходитъ до 6 милліон. руб. сер. Это доказываетъ, что тамошнія фабрики уже могутъ состязаться съ иностранными въ добротѣ и дешевизнѣ многихъ шелковыхъ издѣлій; но внутреннее потребленіе еще нуждается въ привозѣ нѣкоторыхъ товаровъ этого рода изъ-за границы. Въ Россіи, напротивъ того, отпускъ шелковыхъ издѣлій можно считать ничтожнымъ въ сравненіи съ большимъ привозомъ ихъ изъ мануфактурныхъ государствъ Европы, гдѣ эта фабрикація доведена до высшей степени совершенства. Подъ покровительствомъ охранительнаго тарифа, наши шелковыя фабрики работаютъ почти исключительно для внутренняго сбыта, производя большою частью издѣлія средняго и низкаго разбора, а товары высшаго качества привозятся изъ-за границы, съ платежемъ высокой пошлины, составляющей налогъ на малочисленный классъ богатѣйшихъ потребителей.

Digitized by Google

ЛЬНЯНЫЯ И ПЕНЬКОВЫЯ ИЗДѢЛІЯ.

I.

Вывозъ изъ Россіи льняныхъ и пеньковыхъ издѣлій въ сравненіи съ отпускомъ ихъ изъ другихъ государствъ. — Заграничный сбытъ Русскихъ канатовъ и веревокъ. — Отпускъ ихъ съ начала нынѣшняго столѣтія. — Количества вывоза канатовъ и веревокъ чрезъ С. Петербургъ, Одессу и другіе порты въ разныя страны Европы и въ Америку. — Пошлины съ канатовъ и веревокъ по иностраннымъ тарифамъ. — Вывозъ изъ Россіи льняныхъ и пеньковыхъ тканей; упадокъ ихъ заграничнаго сбыта. — Количества отпуска парусины, равендуковъ и фламскихъ полотенъ съ половины прошедшаго столѣтія. — Отпускъ разныхъ льняныхъ и пеньковыхъ тканей изъ С. Петербургскаго порта. — Сбытъ парусины, равендука и фламскаго полотна въ разныя страны Европы и въ Америку. — Вывозъ холста и салфеточнаго полотна въ Америку и др. м. — Отпускъ Русскихъ льняныхъ издѣлій въ Азію. — Малозначность расхода ихъ въ Азіятскихъ земляхъ и значительное потребленіе льняныхъ и пеньковыхъ тканей въ Америкѣ; сбытъ туда этихъ товаровъ изъ Европы.

Россія, отпуская за границу льна и пеньки ежегодно на 15 милліон. руб. сер., уступаетъ мануфактурнымъ государствамъ первенство во внѣшней торговлѣ льняными и пеньковыми издѣліями высшаго качества, а сама сбываетъ въ иностранныя земли только грубыя ткани этаго рода; ежегодный вывозъ ихъ простирается на сумму около двухъ милліоновъ руб. сер. Для Россіи, изобилующей льномъ и пенькою, такой отпускъ весьма незначителенъ, въ сравненіи съ обширнымъ сбытомъ иностранныхъ льняныхъ и пеньковыхъ тканей: Великобританія отпускаетъ ихъ на 25 милліоновъ руб. сер., Германскій таможенный союзъ на 18½ мил., Бельгія на 7½ мил., Франція на 6¾ мил., Австрійская имперія на 4 мил. руб. сер. — Напротивъ того, въ заграничномъ сбытѣ пеньковыхъ веревокъ и канатовъ, Россія занимаетъ первое мѣсто между Европейскими государствами: обыкновенный вывозъ ихъ изъ Великобританіи доходитъ до 200,000 пуд., изъ Франціи — до 40,000 пуд., изъ Австрійской имперіи не свыше 20,000 пуд., тогда какъ изъ нашихъ портовъ вывозится ежегодно около 300,000 пуд.

Digitized by Google

Сбытъ Русскихъ канатовъ и веревокъ за границею поддерживается ихъ дешевизною и значительно возрастаетъ въ тѣ годы, когда, при благопріятныхъ для торговли обстоятельствахъ, усиливается постройка купеческихъ судовъ на иностранныхъ верфяхъ. Самый большой отпускъ канатовъ и веревокъ изъ Россіи былъ въ 1831—34 г., въ 1839—40 г. и въ 1845—46 г., какъ видно изъ слѣдующей таблицы:

Канатовъ и веревокъ отпущено:

Въ 1824 году	257,705	пуд.	Въ 1834 году	323,730	пуд.
1825 »	277,275	»	1835 »	230,867	»
1826 »	243,345	»	1836 »	214,219	»
1827 »	319,341	»	1837 »	201,183	»
1828 »	285,994	»	1838 »	269,745	»
Средняя сумма	276,732	пуд.	Средняя сумма	247,949	пуд.
Въ 1829 году	281,809	»	Въ 1839 году	312,592	»
1830 »	263,276	»	1840 »	310,724	»
1831 »	343,657	»	1841 »	277,007	»
1832 »	435,698	»	1842 »	225,634	»
1833 »	479,779	»	1843 »	235,883	»
Средняя сумма	360,844	пуд.	Средняя сумма	272,368	пуд.

Въ 1844 году	289,476	пуд.
1845 »	353,094	»
1846 »	350,904	»
Средняя сумма	331,158	пуд.

Вывозъ канатовъ и веревокъ изъ Россіи въ 1767—69 г. составлялъ среднимъ числомъ только 45,315 пуд., въ 1793—95 г. 143,605, въ 1800—1802 г. 288,494, потомъ, во время морскихъ войнъ и континентальной системѣ въ 1803—10 г. уменьшился до 141,037 пуд.; по возстановленіи общаго мира торговля оживилась и съ умноженіемъ постройки купеческихъ судовъ увеличился сбытъ канатовъ и веревокъ: по десятилѣтней сложности средній отпускъ ихъ составлялъ въ 1814—23 г. 176,595 пуд., въ 1824—33 г. 318,787 пуд.; но въ 1834—43 г. требованіе на нихъ ослабѣло и только въ 1844—46 г. вновь усилилось, отъ того, что выгодные въ это время фрахты за хлѣбъ поощрили постройку купеческихъ судовъ, что вѣроятно, было причиною

Digitized by Google

возвышенія цѣнъ на канаты въ этотъ періодъ. По оцѣнкѣ, принятой въ «Видахъ Торговли,» отпускъ канатовъ и веревокъ составлялъ слѣдующія среднія суммы:

	Количество.	Цѣнность.	Средняя цѣна за пудъ.
Въ 1824—33 г.	318,787 пуд.	на 735,157 руб.	2 р. — к. сер.
1834—43 »	260,158 »	577,906 »	2 » 30 »
1844—46 »	331,158 »	853,874 »	2 » 57 »

Средній отпускъ составлялъ слѣдующія количества:

Въ 1800—13 году	187,885 пуд.
1814—23 »	176,595 »
1824—33 »	318,787 »
1834—43 »	260,158 »
1844—46 »	331,158 »

Канаты и веревки, для облегченія ихъ заграничнаго сбыта, освобождены отъ пошлинъ при отпускѣ.

Главный вывозъ ихъ бываетъ изъ С. Петербурга, Одессы и Таганрога. Отпущено:

	Среднія количества:				
	Въ 1824—28	1829—33	1834—38	1839—43	1844—46 г.
Чрезъ С. Петербургъ .	99,968	146,378	137,291	153,191	210,730 п.
Одессу .	47,810	59,601	29,435	31,356	48,026
Таганрогъ	16,578	62,775	20,327	21,278	12,000
Архангельскъ, Ригу и пр. мѣста .	112,376	92,090	60,896	66,543	60,402
Итого .	276,732	360,844	247,949	272,368	331,158 п.

Канаты, вывозимые какъ изъ вышеозначенныхъ, такъ и другихъ портовъ, большею частью выдѣлываются на мѣстныхъ заводахъ. Самые значительные канатные заводы находятся въ С. Петербургѣ. Отсюда сбываются канаты наиболѣе въ Америку, также въ разные порты Балтійскаго и Нѣмецкаго морей. Изъ Архангельска отправляются канаты и веревки большею частью въ Норвегію. Рига снабжаетъ ими разные Нѣмецкіе порты. Почти все количество канатовъ и веревокъ, вывозимыхъ изъ Одессы и Таганрога, идетъ въ Турцію и Грецію.

Digitized by Google

	Канатовъ и веревокъ отпущено:				
	Въ 1830—33	1834—37 (*)	1840—43	1844—46 г.	
Въ Америку	27,120	49,367	37,109	89,949	пуд.
Великобританію . .	95,529	76,539	43,364	59,215	»
Ганзейскіе порты . .	23,913	14,808	29,780	35,947	»
Пруссію	5,327	4,563	5,610	6,927	»
Данію	15,327	4,563	12,674	10,466	»
Швецію и Норвегію .	3,214	3,918	12,918	14,379	»
Турцію и Грецію . .	151,332	50,856	55,490	69,573	»
Прочія мѣста . . .	58,840	36,041	63,117	44,702	»
Итого . .	380,602	242,499	260,062	231,158	пуд.

Сравнивая два крайніе періода (1830—33 и 1844—46 г.), находимъ, что отпускъ канатовъ и веревокъ въ послѣдній періодъ усилившійся противъ 1840—43 г. и 1834—37 г., былъ однакожъ, менѣе чѣмъ въ 1830—33 г. Уменьшившійся сбытъ ихъ въ Великобританіи, Турціи и Греціи не могъ быть вознагражденъ приращеніемъ вывоза въ другія страны, потому, что канатное производство распространилось повсемѣстно и Русскіе канаты покупаются только по ихъ дешевизнѣ для купеческихъ судовъ; что же касается до военныхъ флотовъ, то всѣ морскія державы снабжаютъ свои корабли канатами собственныхъ заводовъ и даже въ Турціи на весь военный флотъ нынѣ поставляются канаты съ казеннаго завода, учрежденнаго въ Константинополѣ. Кромѣ этой причины уменьшенія сбыта Русскихъ канатовъ въ Турціи, упадокъ Греческаго купеческаго судоходства ограничилъ вывозъ ихъ изъ Одессы и Таганрога. Требованіе на Русскіе канаты въ Великобританіи также уменьшилось, потому что какъ во внутреннемъ потребленіи, такъ и въ заграничномъ отпускѣ, они болѣе и болѣе замѣняются канатами собственной выдѣлки и притомъ на корабляхъ и пароходахъ распространяется употребленіе желѣзныхъ цѣпей, вмѣсто канатовъ.

Въ иностранныхъ тарифахъ канаты и веревки большею частью обложены довольно высокою пошлиною, для поощренія внутренняго ихъ производства.

(*) Изъ этой таблицы 1838 и 1839 г. исключены, потому что въ «Видахъ Торговли» не означено настоящее количество отпуска въ Америку и Великобританію.

Digitized by Google

	Привозныя пошлины.			
Въ Великобританіи	— руб.	64	коп. сер.	съ пуда.
Франціи	1 »	15	»	»
Голландіи	— »	88	»	»
Бельгіи	— »	84	»	»
Даніи	— »	46	»	»
Швеціи	— »	94 1/3	»	»
Норвегіи	— »	83	»	»
Пруссіи	— »	15	»	»
Австрійской имперіи . . .	— »	47	»	»
Греціи: смоленые	— »	28	»	»
» суровые	— »	36	»	»
Португаліи суровые . . .	1 »	32	»	»
» смоленые . . .	1 »	10	»	»
Соединенныхъ Штатахъ:				
» смоленые	2 »	25	»	»
» сурвые .	2 »	50	»	»
Бразиліи	— »	15%	»	»
Испаніи	— »	25%	»	»

Пошлины во Франціи, Голландіи, Бельгіи, Швеціи, Даніи, Португаліи и Испаніи показаны безъ надбавочныхъ сборовъ, взимаемыхъ въ случаѣ привоза подъ иностраннымъ флагомъ.

Льняныя и пеньковыя ткани, какъ то: парусина, фламское полотно, равендукъ, салфеточное полотно, холстъ и др., съ давняго времени вывозятся изъ Россіи; но заграничный ихъ сбытъ встрѣчаетъ сильное соперничество подобныхъ иностранныхъ издѣлій, препятствующее возрастанію этой отрасли отпускной торговли; одна только дешевизна Русскихъ издѣлій этого рода, при хорошей ихъ добротѣ, еще поддерживаетъ требованіе на нихъ въ тѣхъ странахъ, гдѣ онѣ не обложены чрезмѣрными пошлинами, или гдѣ собственная фабрикація не удовлетворяетъ внутренней потребности достаточнымъ производствомъ подобныхъ издѣлій.

Слѣдующая таблица показываетъ въ какой мѣрѣ уменьшился вывозъ нашихъ льняныхъ и пеньковыхъ тканей.

	Среднія суммы.			
Отпущено:	Въ 1824—33	1834—43	1844—46 г.	
Парусины . . . . на	1.015,378	839,893	440,669	руб. сер.
Равендука	474,054	463,112	318,427	»
Фламскаго полотна .	691,955	565,395	262,072	»
Прочихъ льняныхъ и пеньковыхъ тканей	604,045	870,924	962,657	»
Итого . . на	2.785,432	2.739,324	1.983,825	руб сер.

Digitized by Google

До изданія тарифа 1822 г., эти издѣлія были обложены отпускною пошлиною, которая, доставляя казнѣ маловажный доходъ, служила однако къ возвышенію цѣнности товара при отпускѣ за границу.

Полотна парусныя, фламскія и равендуки уже въ прошломъ столѣтіи принадлежали къ значительнымъ статьямъ нашей отпускной торговли. Этихъ полотенъ отпущено:

Въ 1758—1762	году	среднимъ	числомъ	77,374 кусковъ.
1763—1777	»	»	»	129,516 »
1793—1795	»	»	»	251,371 »
1800—1813	»	»	»	211,807 »
1814—1823	»	»	»	203,053 »
1824—1833	»	»	»	196,078 »
1834—1843	»	»	»	194,894 »
1844—1846	»	»	»	121,461 »

Средній вывозъ ихъ, въ концѣ прошлаго столѣтія дошедшій до 250,000 кусковъ, сталъ въ послѣдствіи упадать частью по причинѣ высокихъ пошлинъ, установленныхъ на эти издѣлія почти повсемѣстно, частью по случаю распространенія выдѣлки ихъ въ другихъ государствахъ, особенно въ Великобританіи.

При недостаткѣ внутренняго сбыта этимъ полотнамъ и при упадкѣ ихъ заграничнаго отпуска, цѣнность ихъ, въ новѣйшее время, значительно понизилась. По Видамъ Торговли средній отпускъ составлялъ слѣдующія суммы:

	Въ 1824—33 г. Количество.	Цѣнность.	Средняя цѣна за кусокъ.
Парусины . . .	61,718 кус. на	1.015,378 р.	16 р. 54 коп. сер.
Равендука . . .	65,907 »	474,054	7 20 »
Фламск. полотна	68,453 »	691,955	10 10 »
Итого . .	196,078 кус. на	2.181,387 руб. сер.	

	Въ 1834—43 г.		Средняя цѣна.
Парусины . . .	63,107 кус. на	839,893 р.	13 р. 30 коп. сер.
Равендука . . .	70,798 »	463,112	6 54 »
Фламск. полотна.	60,989 »	565,395	9 27 »
Итого . . .	194,894 кус. на	1.868,400 руб. сер.	

Digitized by Google

	Въ 1844—46 г. Количес.	Цѣнность.	Средняя цѣна за кусокъ.
Парусины . . .	35,846 кус.	на 440,669 р.	12 р. 30 коп. сер.
Равендука . . .	54,039 »	318,427 »	5 90 »
Фламск. полотна .	31,576 »	262,072 »	8 30 »
Итого . .	121,461 кус.	на 1.021,168 руб. сер.	

Въ послѣдній періодъ, сравнительно съ первымъ, средняя цѣна парусины упала на 25%, равендука на 11%, фламскаго полотна на 18%.

С. Петербургъ всегда былъ главнымъ мѣстомъ заграничнаго отпуска льняныхъ и пеньковыхъ тканей; отсюда вывозится парусина, доставляемая съ фабрикъ, находящихся въ Калугѣ, Козельскѣ и Серпуховѣ, фламскія полотна и равендуки Вяземскіе, Муромскіе, Переяславскіе, Костромскіе, Ярославскіе; салфеточныя полотна и каламенки Ярославскія, Вязниковскія и Костромскія; холстъ изъ губерній: Ярославской, Костромской, Вятской, Вологодской, Тверской, Новгородской и другихъ; сверхъ того, полотна отпускаются за границу съ Императорской Александровской мануфактуры, находящейся близъ С. Петербурга. Разныхъ льняныхъ и пеньковыхъ тканей отпущено чрезъ этотъ портъ:

Среднія количества:	Въ 1834—38	1839—43	1844—46 г.	
Парусины	57,441	48,507	27,210	куск.
Равендука	69,064	59,913	48,967	»
Фламскаго полотна . .	65,597	54,338	31,045	»
Салфеточнаго узкаго .	283,492	466,318	146,270	арш.
» широкаго	2.061,876	1.862,302	790,837	»
Холста бѣлаго узкаго .	67,805	4,065	—	»
» широкаго	11,507	54	6,476	»
Холста хряща	1.768,250	2.183,174	3.278,279	»
Каламенки	177,089	108,899	59,448	»

Вывозъ этихъ издѣлій въ послѣдній періодъ представлялъ уменьшеніе по всѣмъ статьямъ, исключая только холстъ хрящъ, употребляемый въ Америкѣ большею частью на мѣшки для кофе и проч.

Изъ льняныхъ и пеньковыхъ тканей, парусина, равендука и фламское полотно вывозятся за границу также чрезъ Архан-

Digitized by Google

кельнъ, Ригу, Одессу, Таганрогъ и другія мѣста. Эти товары доставляются туда съ вышеупомянутыхъ фабрикъ, но тамошній отпускъ, въ сравненіи съ С. Петербургскимъ, незначителенъ.

Отпущено:	Парусины.	Равендука.	Фламск. полотна.	
Въ 1824 г. . . .	54,713	59,203	65,731	куск.
1825	74,859	88,803	96,809	»
1826	51,624	64,038	56,341	»
1827	71,630	89,661	77,038	»
1828	69,902	60,829	73,058	»
Средняя сумма .	64,545	72,507	73,795	»
Въ томъ числѣ:				
Чрезъ С. Петербургъ	56,288	66,131	72,419	»
» прочія мѣста	8,257	6,376	1,376	»
Въ 1829 г. . . .	45,901	34,980	41,706	»
1830	47,747	49,428	66,071	»
1831	68,933	52,231	76,829	»
1832	59,976	73,314	62,562	»
1833	71,900	81,588	68,389	»
Средняя сумма .	58,891	58,308	63,111	»
Въ томъ числѣ:				
Чрезъ С. Петербургъ	50,335	52,491	62,277	»
» прочія мѣста	8,556	5,817	834	»
Въ 1834 г. . . .	67,811	75,520	64,107	»
1835	81,323	90,454	68,210	»
1836	68,194	66,989	72,531	»
1837	59,221	64,136	69,284	»
1838	68,102	83,400	59,493	»
Средняя сумма .	68,930	76,100	66,725	»
Въ томъ числѣ:				
Чрезъ С. Петербургъ	57,441	69,064	65,597	»
» прочія мѣста	11,489	7,036	1,128	»
Въ 1839 г. . . .	61,630	80,691	59,311	»
1840	66,947	71,297	61,799	»
1841	66,978	66,662	51,125	»
1842	46,866	57,612	56,014	»
1843	44,003	51,172	48,017	»
Средняя сумма .	57,285	65,487	55,253	»
Въ томъ числѣ:				
Чрезъ С. Петербургъ	48,507	59,913	54,338	»
» прочія мѣста	8,778	6,574	915	»

Digitized by Google

	Парусины.	Равендука.	Фламск. полотна.	
Въ 1844 г. . . .	38,418	48,704	28,812	куск.
1845	37,046	58,479	32,914	»
1846	32,075	54,936	33,003	»
Средняя сумма .	35,846	54,039	31,576	»
Въ томъ числѣ:				
Чрезъ С. Петербургъ	27,219	48,967	31,045	»
» прочія мѣста	8,636	5,072	531	»

Сравнивая два крайніе періода, находимъ, что въ послѣдній періодъ уменьшился вывозъ парусины на 48%, равендука на 29% и Фламскаго полотна на 52%.

Отпускъ этихъ издѣлій распредѣлялся слѣдующимъ образомъ:

	Въ 1830—33	1834—37(*)	1840—43	1844—46 г.	
Парусины:					
Въ Америку . .	29,350	39,066	27,815	11,749	куск.
Великобританію	1,875	2,569	2,675	1,806	»
Зундъ (**) . .	13,129	537	3,825	2,973	»
Ганзейскіе порты . . .	4,368	6,163	5,106	4,333	»
Нидерланды .	1,263	2,849	1,435	244	»
Пруссію . .	2,407	2,747	3,850	3,062	»
Данію . . .	2,032	3,008	2,616	2,994	»
Швецію и Норвегію . .	2,381	3,709	2,765	2,029	»
Турцію и Грецію . . .	3,448	4,587	2,787	4,705	»
прочія мѣста	1,876	3,902	3,324	1,951	»
Итого .	62,139	69,136	56,198	35,846	»

(*) 1838 и 1839 г. исключены изъ этого обозрѣнія, потому что въ «Видахъ Торговли» за эти годы нѣтъ точнаго свѣдѣнія объ отпускѣ товаровъ въ Великобританію и Америку.

(**) Иностранные шкипера, отходящіе изъ Кронштата, объявляютъ здѣсь о своемъ отходѣ въ «Зундъ», такъ какъ по прибытіи въ Гельзингеръ они получаютъ тамъ приказы о дальнѣйшемъ назначеніи. Такимъ образомъ остается неизвѣстнымъ, въ какія именно мѣста отправлены тѣ партіи товаровъ, которые показаны въ таможенныхъ вѣдомостяхъ подъ этою статьею.

Digitized by Google

Равендука: Въ	1830—33	1834—37	1840—43	1844—46	г.
Въ Америку . .	30,487	39,237	24,223	21,007	куск.
Великобританію	1,604	3,004	1,637	1,404	»
Зундъ . . .	11,051	903	2,080	4,783	»
Ганзейскіе порты . . .	5,559	9,273	12,293	7,943	»
Нидерланды .	985	2,273	1,664	772	»
Пруссію . .	1,364	1,391	1,302	924	»
Данію . . .	4,568	5,297	3,768	3,736	»
Швецію и Норвегію . .	5,368	9,292	11,209	10,072	»
Турцію и Грецію . . .	2,154	1,707	518	1,385	»
прочія мѣста	1,000	3,393	2,991	2,013	»
Итого .	64,140	74,275	61,686	54,039	куск.
Фламскаго полотна:					
Въ Америку . .	39,965	49,873	14,902	5,170	»
Великобританію	2,179	3,050	1,922	201	»
Зундъ . . .	17,045	578	3,693	3,707	»
Ганзейскіе порты . . .	3,558	10,062	30,160	15,548	»
Нидерланды .	637	971	256	214	»
Пруссію . .	44	269	520	171	»
Данію . . .	333	344	727	1,293	»
Швецію и Норвегію . .	637	1,257	345	4,696	»
Турцію и Грецію . . .	24	639	200	383	»
прочія мѣста	4,041	1,490	1,514	188	»
Итого .	68,463	68,533	54,239	31,576	куск.

Примѣчанія.

1) Вывозъ въ Америку, куда эти полотна обыкновенно прежде въ наибольшемъ количествѣ, значительно уменьшился въ послѣдніе годы, а именно: парусины на 60%, равендука на 31%, и фламскаго полотна на 87%.

Digitized by Google

2) Количество отпуска парусины въ другія страны вообще маловажно и предоставляетъ постоянный упадокъ: въ первый періодъ отпущено 32,787, во вторый 30,077, въ третій 28,383, въ четвертый—24,097 кусковъ.

3) Отпускъ равендука въ Ганзейскіе города и въ Норвегію, увеличился, а въ прочія мѣста уменьшился, либо остался почти въ одинаковомъ положеніи. За исключеніемъ вывоза въ Америку, отпущено равендука: въ первый періодъ 33,653, а въ послѣдній 33,032 куска.

4) Фламское полотно отпускалось, въ прежніе годы, наиболѣе въ Америку, а вывозъ въ другія страны состоялъ изъ малыхъ партій; въ новѣйшее время сбытъ въ Ганзейскіе города сталъ возрастать, такъ, что въ оба послѣдніе періода уже составлялъ болѣе половины всего отпуска.

До сихъ поръ отпускъ Русскихъ товаровъ въ Америку производится почти исключительно въ Соединенные Штаты и чрезъ ихъ посредство. Съ уменьшеніемъ сбыта тамъ нашихъ полотенъ вывозъ ихъ изъ С. Петербурга прямо въ Америку сталъ упадать и отчасти принялъ другое направленіе, именно на Гамбургъ и Бременъ, для отпуска въ Вестъ-Индію, Бразилію и другія мѣста. Вывозъ нашихъ фламскихъ полотенъ и равендуковъ въ эти порты увеличился отъ распространенія ихъ торговли съ за-Атлантическими странами.

Заграничный сбытъ другихъ льняныхъ и пеньковыхъ тканей изъ Россіи, какъ-то: салфеточнаго полотна, холста и каламенки еще поддерживается ихъ дешевизною; но уже не представляетъ замѣтнаго приращенія. Этихъ издѣлій отпущено вообще въ Европу и Америку:

	Холста. Количество.	Цѣнность.	Салфеточнаго полотна и другихъ тканей.
Въ 1829—33 г. .	—	на 98,989	на 598,673 р. сер.
1834—38 . .	1.941,253 арш.	170,441	740,673 »
1839—43 . .	2.272,536 »	348,484	482,247 »
1844—46 . .	3.458,574 »	487,208	475,449 »

Вывозъ холста увеличился, по количеству, на 73%, а другихъ льняныхъ и пеньковыхъ тканей отпущено въ 1844—46 г. по цѣнѣ на 35% менѣе противъ 1834—38 г. Америка есть главное мѣсто сбыта холста и салфеточныхъ полотенъ. Туда

Digitized by Google

отправляются эти издѣлія прямо изъ С. Петербурга, либо чрезъ Великобританію. Свѣдѣнія о количествѣ ихъ отпуска въ разныя страны, помѣщаются въ «Видахъ Торговли» только съ 1846 г., и по этому ограничиваемся слѣдующею таблицею для указанія, въ какія мѣста и въ какомъ количествѣ вывозятся эти товары. Отпущено:

	Холста.		Салфеточнаго полотна.	
	Въ 1846	1847 г.	1846	1847 г.
Въ Америку . .	1.834,291	2.401,639	870,200	402,511 арш.
Великобританію	1.627,877	1.155,167	146,082	59,766 »
прочія мѣста .	371,533	193,239	73,702	4,915 »
Итого .	3.833,701	3.750,045	1.089,984	467,192 арш.

Отпускъ льняныхъ и пеньковыхъ тканей изъ Россіи въ Азію, въ сравненіи съ вывозомъ ихъ въ Америку и Европу, весьма незначителенъ. По трехлѣтнимъ сложностямъ отпущено изъ Россіи:

	Среднія суммы.	
	Въ 1841—43	1844—46 г.
По Европейской торговлѣ .	на 2.288,431	1.751,897 р. сер.
Азіятской » .	199,898	231,928 »
Итого .	на 2.488,329	1.983,825 р. сер.

По Азіятской торговлѣ нашей эти издѣлія вывозятся преимущественно въ Китай, куда требуется наиболѣе чешуйка и въ маломъ количествѣ холстъ. Средній отпускъ этихъ издѣлій въ Китай, по объявленнымъ цѣнамъ, составлялъ въ 1841—43 г. 168,116 р., а въ 1844—46 г. 213,584 р. сер.; въ другія Азіятскія земли отпущено разныхъ льняныхъ и пеньковыхъ издѣлій въ 1841—43 г. на 31,782 р., а въ 1844—46 г. только на 18,344 руб.

Значительному распространенію сбыта льняныхъ и пеньковыхъ тканей въ Азіи препятствуетъ общее употребленіе тамъ бумажныхъ издѣлій, вырабатываемыхъ изъ собственнаго матеріяла въ домашнихъ заведеніяхъ. Несмотря на то, наши льняныя и пеньковыя ткани могли бы, конечно, войти въ большее употребленіе между Азіятцами, уважающими прочность и дешевизну товара: доказательствомъ служитъ возрастающій вывозъ этихъ издѣлій въ Персію. Это обстоятельство заслуживаетъ вниманія нашихъ фабрикантовъ и купечества, участвую-

Digitized by Google

щаго въ Азіятской торговлѣ, тѣмъ болѣе, что выгоды отечественной промышленности требуютъ заботиться о поддержаніи и распространеніи въ ближайшихъ Азіятскихъ земляхъ сбыта такихъ издѣлій, какъ льняныя и пеньковыя, которыхъ выдѣлка не можетъ тамъ производиться по недостатку собственнаго матеріяла.

Впрочемъ, не Азія, но Америка есть главнѣйшій потребитель льняныхъ и пеньковыхъ тканей, которыя стекаются туда изъ Великобританіи, Германіи, Франціи и Россіи. Сбытъ ихъ въ Соединенныхъ Штатахъ, Вестъ-Индіи, Бразиліи, Мексикѣ и другихъ странахъ Сѣверной и Южной Америки всегда имѣлъ и донынѣ имѣетъ большую важность для Европейской промышленности, хотя при политическихъ безпокойствахъ и междоусобныхъ войнахъ, въ бывшихъ тамошнихъ Испанскихъ колоніяхъ, не только весьма уменьшилось потребленіе этихъ издѣлій, но и торговля вообще находится тамъ въ стѣсненномъ положеніи. Въ послѣдніе годы Америка получала льняныхъ и пеньковыхъ товаровъ: изъ Великобританіи на пятнадцать съ половиною милліоновъ; изъ Германіи на семь съ половиною милліоновъ; изъ Франціи на четыре съ половиною милліона; изъ Россіи на два милліона; всего вообще почти на тридцать милліоновъ руб., тогда какъ весь отпускъ этихъ издѣлій, изъ разныхъ странъ Европы, простирается съ небольшимъ на шестдесятъ милліоновъ рублей сер.

Россія, далеко отставшая отъ мануфактурныхъ государствъ въ фабрикаціи льняныхъ и пеньковыхъ тканей, до сихъ поръ поддерживала только вывозъ своихъ парусныхъ и фламскихъ полотенъ и равендуковъ, которые въ добротѣ не уступаютъ подобнымъ иностраннымъ издѣліямъ; но какъ наша торговля съ Америкою производится почти исключительно чрезъ посредство иностранцевъ, то они, вѣроятно, станутъ обращаться къ покупкѣ этихъ издѣлій въ Россіи, только пока будутъ находить въ томъ собственную выгоду. Съ одной стороны значительное развитіе производства льняныхъ и пеньковыхъ тканей въ Великобританіи предвѣщаетъ чувствительный ущербъ этой отрасли нашей отпускной торговли; съ другой — возникаетъ совмѣстничество Соединенныхъ Штатовъ, гдѣ еще недавно возвышены пошли-

Digitized by Google

ны съ привозимыхъ изъ Россіи полотенъ, для поощренія собственныхъ фабрикъ къ выдѣлкѣ подобныхъ издѣлій. Такое соперничество можетъ имѣть вредныя послѣдствія для сбыта нашихъ грубыхъ полотенъ, потому что Англичане и Сѣверо-Американцы, покупающіе ихъ нынѣ въ Россіи для распродажи въ Вестъ-Индіи, Бразиліи и другихъ странахъ Америки, со временемъ могутъ замѣнить эти товары собственными издѣліями. Въ такомъ случаѣ, отъ предпріимчивости Русскаго купечества будетъ зависѣть поддержать вывозъ полотенъ изъ Россіи распространеніемъ собственной торговли съ Америкою, потому что иначе онѣ могутъ быть совершенно вытѣснены подобными произведеніями иностранныхъ фабрикъ. Это обстоятельство важно тѣмъ болѣе, что кромѣ льняныхъ и пеньковыхъ издѣлій, весьма мало такихъ предметовъ нашего вывоза, сбытъ коихъ могъ бы значительно усилиться въ Америкѣ, которая почти вовсе не нуждается въ нашихъ сырыхъ продуктахъ, будучи снабжаема всякими издѣліями изъ западной Европы и частью изъ Соединенныхъ Штатовъ.

II.

Привозъ льняныхъ издѣлій въ Россію. — Тарифныя постановленія съ 1822 г. — Сбавка пошлинъ съ льняныхъ издѣлій, привозимыхъ по сухопутной границѣ; послѣдствія этой мѣры. — Недостатки, замѣчаемые въ Русскихъ тонкихъ полотнахъ, и причины несовершенства ихъ выдѣлки. — Положеніе льняной промышленности въ отношеніи къ заграничному сбыту ея издѣлій. — Иностранные тарифы. — Условія, отъ коихъ зависитъ распространеніе внутренняго и внѣшняго сбыта Русскихъ льняныхъ и пеньковыхъ издѣлій.

—

Въ нынѣшнемъ положеніи Русской льняной промышленности, нельзя еще намъ помышлять о соперничествѣ съ иностранцами въ заграничномъ сбытѣ тонкихъ полотенъ. Возрастающій привозъ иностранныхъ льняныхъ издѣлій въ Россіи, несмотря на высокую пошлину, которою онѣ обложены, очевидно доказываетъ, что фабрикація ихъ еще не достигла у насъ

Digitized by Google

той степени развитія и совершенства, до которой она доведена въ мануфактурныхъ государствахъ.

Привезено льняныхъ издѣлій:

Въ 1793—1795 г. . .	на 188,800	р. сер.
1800—1813 . . .	158,400	»
1814—1823 . . .	184,586	»
1824—1833 . . .	209,270	»
1834—1843 . . .	356,368	»
1844—1847 . . .	372,277	»

По этимъ суммамъ нельзя еще заключить о настоящемъ привозѣ полотенъ и другихъ льняныхъ издѣлій, потому, что сверхъ контрабанды, неизбѣжной при высокой пошлинѣ (*), вѣроятно, большое количество ихъ водворяется безпошлинно въ пассажирскихъ вещахъ въ видѣ бѣлья, бывшаго въ употребленіи, такъ какъ новое запрещено къ привозу.

По тарифу 1822 г. былъ дозволенъ привозъ только батиста и платковъ батистовыхъ съ пошлиною по 4 р. 50 к., полотна бѣлаго и полотняныхъ платковъ съ пошлиною по 2 р. и 2 р. 25 к. сер. съ фунта; прочія же льняныя и пеньковыя издѣлія запрещены. Тарифомъ 1841 г., пошлины съ полотна и полотняныхъ платковъ нѣсколько сбавлены и разрѣшенъ привозъ съ пошлиною нѣкоторыхъ издѣлій, прежде запрещенныхъ; въ 1842 г. для облегченія торговыхъ сношеній чрезъ сухопутную границу съ Пруссіею, дозволенъ привозъ съ уменьшенною пошлиною льняныхъ издѣлій разнаго рода, по свидѣтельствамъ о происхожденіи ихъ собственно изъ Прусскихъ владѣній, а въ 1847 г. на такомъ же основаніи сбавлена пошлина съ этихъ издѣлій, привозимыхъ изъ Австрійской имперіи.

		Пошлины: По общему тарифу.		По сухопут. границѣ.	
Полотно	съ фунта	1 р.	85 к.	1 р.	20 к.
Платки льняные, бѣлые		2	10	1	50
» батистовые		5	60	3	—

(*) Изъ помѣщенныхъ въ «Видахъ Торговли» вѣдомостей до продажѣ конфискованныхъ товаровъ видно, что съ 1840 по 1843 г. продано конфискованныхъ льняныхъ издѣлій на 40,077 р. сер., а съ 1844 по 1847 на 49,646 р. с.

*

Digitized by Google

	Пошлины: По общему тарифу.	По сухопут. границѣ.
Платки батистовые съ наугольниками, каемками шире одного дюйма и съ цвѣтками по срединѣ . . .	6 р. 90 к.	4 р. — к.
Льняныя и пеньковыя издѣлія, крашеныя, одноцвѣтныя и пестрыя, тканыя, затканныя и вышитыя, кромѣ особо поименованныхъ . . .	6 90	4 —
Такіе же платки	9 20	5 —
Скатерти, салфетки и полотенца .	2 30	1 20
Чулки и колпаки, кромѣ вышитыхъ	1 20	— 80
» » вышитые . . .	1 80	1 20
Пуговицы нитяныя	4 60	2 —

Всякія льняныя и пеньковыя издѣлія, печатныя и набивныя, кромѣ особо поименованныхъ, также парусина, фламское полотно и равендукъ, запрещены къ привозу.

Уменьшеніе пошлинъ съ льняныхъ издѣлій, привозимыхъ чрезъ сухопутную границу, благопріятствовало приращенію ихъ ввоза этимъ путемъ, какъ видно изъ слѣдующей таблицы.

По трехлѣтнимъ сложностямъ, льняныхъ издѣлій привезено:

	Моремъ.	Сухимъ путемъ.	Всего.
	Средніе суммы.		
Въ 1839—41 г. . .	на 299,359	74,145	373,504 руб.
1842—44 . . .	112,536	223,692	350,178 »
1845—47 . . .	146,517	237,642	384,159 »

Привозъ этихъ издѣлій моремъ уменьшился на половину, тогда какъ привозъ ихъ сухимъ путемъ увеличился втрое. Должно замѣтить, впрочемъ, что значительное приращеніе ихъ ввоза чрезъ сухопутную границу послѣдовало только въ первый періодъ по сбавкѣ пошлины, а въ послѣднее трехлѣтіе привозъ почти нисколько не увеличился. При нынѣшней пошлинѣ выгодно получать изъ-за границы только самыя тонкія полотна, съ которыми наши не могутъ соперничествовать въ цѣнѣ и добротѣ (*). Выдѣлка тонкихъ полотенъ обходится у насъ дороже, нежели за границею, отъ разницы въ задѣльной платѣ: ткачь получаетъ тамъ меньшую плату, а работаетъ ско-

(*) Въ торговлѣ извѣстны у насъ подъ названіемъ Голландскихъ большею частью Нѣмецкія, Билефельдскія и Силезскія полотна Въ этихъ полотнахъ нить круглѣе и плотнѣе, нежели въ нашихъ, отъ того, чѣмъ болѣе моется Голландское полотно, тѣмъ болѣе оно дѣлается похожимъ на

Digitized by Google

рѣе и лучше нашихъ ткачихъ (*). Недостатки, замѣчаемые въ Русскихъ полотнахъ, а именно: неровность, неплотность и непрочность ткани, происходятъ частью отъ нерадиваго прядѣнія и худаго разбора пряжи, частью отъ неосторожнаго и нетщательнаго ткачества, и отъ несовершенства ткацкихъ орудій и снарядовъ; сверхъ того, наши полотна уступаютъ иностраннымъ въ бѣленіи и аппретурѣ, и ко всѣмъ этимъ существеннымъ недостаткамъ ихъ слѣдуетъ присоединить еще тотъ, что онѣ не имѣютъ опредѣленной мѣры. Тонкія полотна приготовляются въ Россіи только въ помѣщичьихъ деревняхъ, при господскихъ домахъ, и въ торговлѣ извѣстны подъ названіемъ «господскихъ»; нѣкоторыя мало разнятся отъ хорошихъ иностранныхъ, развѣ только аппретурою, но такія весьма рѣдки. Большей части этихъ полотенъ свойственны упомянутые выше недостатки, которые заставляютъ предпочитать нашимъ хорошія иностранныя полотна не изъ прихоти, а изъ экономіи. Выдѣлка простаго салфеточнаго товара, наравнѣ съ тканіемъ гладкихъ полотенъ, составляетъ въ Россіи крестьянскій промыселъ, и только камчатное бѣлье высшаго сорта приготовляется фабричнымъ образомъ; издѣлія этого рода въ добротѣ и цѣнѣ также уступаютъ иностраннымъ.

батистъ. Самое дешевое Билефельдское полотно въ 48 аршинъ, вѣсомъ 12 фунтовъ, стоитъ на мѣстѣ, изъ магазина . . . . . 13 р. сер.
Пошлины 1 р. 20 к. съ фунта . . . 14 40 к.
Провозъ, коммиссія и проч. 2 50

Итого . 29 р. 30 к.
или около . 105 р. асс.

Въ С. Петербургѣ, оно продается по 120 р. ас. за кусокъ, слѣдовательно барыша 15 руб.

Самое высокое полотно вѣситъ 10 фунтовъ въ кускѣ; оно стоитъ на мѣстѣ . . . . . 70 р. сер.
Пошлины . . . . . 12 »
Провозъ, коммиссія и проч. . 2 50 к.

Итого . 84 р. 40 к.

Оно продается въ С. Петербургѣ около 100 р сер.; барыша 15 р. 50 к. с.

Изъ этого расчета видно, что низшіе сорты полотна представляютъ гораздо менѣе выгодъ торговцу, нежели высшіе (См. Изслѣдованіе о льняной промышленности въ Россіи, изд. Мин. Государ. Имуществъ).

(*) Въ Великомъ Селѣ, центрѣ полотняной промышленности въ Ярославской губерніи, платится ткачихѣ за полотно 30-ти аршинной длины въ 17 сотъ по 25 р. ас. или 83 к. съ аршина. Въ Бельгіи за подобное полотно ткачь получаетъ круглымъ счетомъ 42 к. ас. съ аршина, слѣдовательно почти вдвое менѣе, нежели у насъ. Ткачиха сработаетъ у насъ немного болѣе аршина въ день и получитъ не менѣе 1 р. ас., а Бельгійскій ткачь сработаетъ въ день $1^{6}/_{10}$ аршина и заработаетъ едва 65 к. ас. (См. тѣ же изслѣдованія).

Digitized by Google

Подъ названіемъ собственно «полотняныхъ фабрикъ» извѣстны у насъ заведенія, на коихъ выдѣлываются фламское полотно, равендукъ, тикъ, каламенка, чешуйка, пестрядь, канифасъ; многія изъ этихъ фабрикъ ограничили свое производство и совершенно закрылись, отъ упадка цѣнъ и уменьшенія сбыта фламскихъ полотенъ, равендуковъ и другихъ нашихъ льняныхъ издѣлій, за границею, въ слѣдствіе соперничества иностранцевъ, которые стали выдѣлывать льняныя ткани разнообразнѣе и дешевле Русскихъ, а внутри Россіи сбытъ льняныхъ тиковъ, пестряди, чешуйки, уменьшился и цѣны ихъ понизились отъ выдѣлки подобныхъ полубумажныхъ и бумажныхъ издѣлій. При измѣнившихся обстоятельствахъ внѣшней торговли, при другихъ потребностяхъ собственнаго народонаселенія, эти фабрики, въ настоящемъ ихъ видѣ, едва ли могутъ разширить кругъ своей дѣятельности.

Между тѣмъ какъ въ льняномъ дѣлѣ совершались важные перевороты за границею, наши полотняные фабриканты не ввели никакихъ усовершенствованныхъ способовъ: всѣ технические средства ихъ остались тѣ же, какія были за 120 лѣтъ, при началѣ полотнянаго дѣла въ Россіи Петромъ Великимъ. Какимъ образомъ могли они пустить въ ходъ другаго рода издѣлія? Знаютъ ли они даже, какого рода тканями Англія, Бельгія и Германія подорвали ихъ производительность? Развитіе ея возможно будетъ тогда только, когда они станутъ выдѣлывать ткани для заграничнаго отпуска, принаровленныя къ измѣнившимся потребностямъ иностранцевъ и особенно Америки, когда усвоятъ себѣ знанія и всѣ новѣйшія техническія улучшенія, при помощи которыхъ сокращаются время, трудъ и издержки въ производствѣ (*).

Почти во всѣхъ иностранныхъ государствахъ, какъ и въ Россіи, фабрикація льняныхъ и пеньковыхъ тканей болѣе или менѣе поощряется тарифомъ и въ нѣкоторыхъ она достигла уже такого развитія и совершенства, что не нуждается болѣе въ покровительствѣ таможенныхъ пошлинъ.

Въ Великобританіи, по тарифу 1846 г., разрѣшенъ без-

(*) См. изслѣдованія о льняной промышленности въ Россіи.

Digitized by Google

пошлинный ввозъ почти всѣхъ родовъ полотенъ (*); но только въ недавнемъ времени, именно съ 1842 г. онѣ были допущены къ привозу съ пятнадцати-процентною пошлиною, а предъ тѣмъ, съ изданія тарифа 1834 г., платили сорокъ процентовъ съ цѣны; прежнія же пошлины равнялись запрещенію привоза.

Во Франціи взимаются съ полотенъ различныя пошлины, смотря по тонинѣ, а именно: съ суровыхъ около 6 до 48 к., съ бѣленыхъ, крашеныхъ и набивныхъ около 9 до 85 к. сер. съ фунта.

На подобномъ же основаніи установлены пошлины съ суровыхъ и полубѣлыхъ полотенъ въ Бельгіи, доходящія до 39 и 54 к. сер. съ фунта; пошлина съ парусины составляетъ 25 к. сер. съ куска, а всѣ прочія льняныя и пеньковыя ткани обложены десяти-процентною пошлиною.

Въ Голландіи взимается съ парусины такая же пошлина, какъ въ Бельгіи; съ прочихъ же льняныхъ и пеньковыхъ тканей отъ одного до трехъ процентовъ съ цѣны.

Въ Германскомъ таможенномъ союзѣ, полотно всякаго рода, платитъ привозной пошлины 8 к. сер. съ фунта.

Въ Австрійской имперіи, льняныя и пеньковыя ткани (исключая парусины) дозволены къ привозу не иначе какъ по особымъ лиценціямъ и въ такихъ случаяхъ взимается съ полотна около 2 р. 10 к. сер. съ фунта.

Въ Швеціи, только съ 1836 г. разрѣшенъ привозъ льняныхъ и пеньковыхъ полотенъ (въ томъ числѣ и парусины), но полотна вѣсомъ до восьми золотниковъ въ квадратномъ локтѣ, остаются запрещенными; пошлина составляетъ: съ парусины $5\frac{3}{4}$ к. сер., а съ прочихъ полотенъ отъ 46 до 77 к. сер. съ фунта.

Въ Норвегіи, взимается привозной пошлины съ парусины $3\frac{1}{3}$ к. сер., съ равендука 5 к., съ фламскаго полотна небѣленаго $6\frac{2}{3}$ к., бѣленаго $11\frac{2}{3}$ к. сер. съ фунта.

Въ Даніи, съ паруснаго и фламскаго 1 р. 95 к., а съ равендука 77 к. сер. съ куска.

Въ Португаліи, съ парусины и другихъ ординарныхъ полотенъ отъ 21 до 26 к. сер. съ фунта.

Въ Испаніи взимается 15, 20 и 25 процентовъ съ цѣны.

(*) Кромѣ камчатнаго полотна, батиста и лино, обложенныхъ привозною пошлиною.

Digitized by Google

Въ Греціи пошлина съ парусины составляетъ около 50 к. до 1 р. сер. съ куска, а съ прочихъ полотенъ десять процентовъ съ цѣны.

Въ Турціи Русскія льняныя и пеньковыя ткани обложены трехъ-процентною пошлиною.

Въ Бразиліи взимается съ нихъ привозной пошлины пятнадцать процентовъ съ цѣны.

Въ Сѣверо-Американскихъ Соединенныхъ Штатахъ, по тарифу 1841 г., пошлина взималась въ 20% съ цѣны, а до изданія этого тарифа привозъ фламскаго и салфеточнаго полотна былъ дозволенъ безъ пошлины; съ парусины и равендука платилось 15% съ цѣны. Въ 1842 г. новымъ тарифомъ пошлины возвышены, а именно, на фламское и салфеточное полотна до 20% съ цѣны, на парусину и равендукъ 2 р. 90 к. сер. съ куска.

Вообще объ иностранныхъ пошлинахъ съ Русскихъ льняныхъ и пеньковыхъ тканей можно замѣтить, что эти издѣлія обложены самою низкою пошлиною только въ тѣхъ государствахъ, которыя вовсе не нуждаются въ ихъ привозѣ; въ другихъ поощряется собственная фабрикація болѣе или менѣе высокими пошлинами, весьма отяготительными для такихъ тяжелыхъ товаровъ, каковы Русскія полотна: имъ остается заграничный сбытъ преимущественно въ тѣхъ странахъ, гдѣ мало занимаются выдѣлкою подобныхъ издѣлій, напримѣръ въ Турціи и Греціи, или гдѣ она вовсе не производится, какъ то: въ Вестъ-Индіи, Мексикѣ, Бразиліи и вообще въ Южной Америкѣ; но здѣсь Русскія полотна встрѣчаютъ сильное соперничество иностранцевъ, которые наводняютъ эти страны своими мануфактурными товарами.

Такимъ образомъ внѣшняя торговля, при нынѣшнихъ обстоятельствахъ, не представляетъ благопріятныхъ видовъ на распространеніе сбыта Русскихъ полотенъ и потому, кажется, въ настоящее время выгоды льняной и пеньковой промышленности, столь важной для Россіи, требуютъ обратить большее вниманіе на умноженіе внутренняго расхода льна и пеньки, чего можно достигнуть посредствомъ выработки разнообразнѣйшихъ издѣлій изъ этихъ матеріяловъ, по примѣру иностранцевъ, которые выдѣлываютъ изъ льна полотна, отъ грубыхъ

Digitized by Google

до самыхъ тонкихъ сортовъ, батисты и другія ткани узорчатыя, крашеныя, пестрыя и набивныя, а изъ пеньки, кромѣ парусины, веревокъ и канатовъ, приготовляютъ разныя ткани, служащія для одежды, войлоки для крышъ, начинающіе входить въ большое употребленіе, и мѣшки для ссыпныхъ товаровъ, въ замѣнъ рогожныхъ кулей. Въ Россіи, напротивъ того, льняныя и пеньковыя издѣлія не имѣютъ большаго разнообразія: парусина, фламское полотно и равендукъ выработываются главнѣйше для поставки въ военное вѣдомство и для заграничнаго отпуска; такъ называемыя господскія полотна, холсты разнаго рода и столовое бѣлье пользуются значительнѣйшимъ внутреннимъ сбытомъ, другія же издѣлія, которыя въ прежнее время выдѣлывались въ большомъ количествѣ, какъ-то: тикъ, каламенка, пестрядь, дебуретъ и прочіе, болѣе и болѣе вытѣсняются бумажными тканями, красивѣйшаго вида, но не такъ прочными, какъ льняныя. Впрочемъ, соперничество бумажныхъ издѣлій нельзя считать препятствіемъ къ возвышенію льняной и пеньковой промышленности: онѣ никогда не замѣнятъ тонкихъ полотенъ, батистовъ и другихъ льняныхъ тканей, которыхъ выработка въ иностранныхъ земляхъ доведена до высокаго совершенства, и не могутъ быть годны къ употребленію вмѣсто пеньковыхъ издѣлій, которыя, по своей прочности, всегда будутъ предпочитаемы.

Къ сожалѣнію, обработка льна и пеньки въ Россіи до сихъ поръ оставалась неподвижною среди успѣховъ другихъ фабрикацій, которыя, слѣдя за новѣйшими улучшеніями, опередили въ своемъ развитіи эту промышленность, тогда какъ она, повидимому, должна бы сдѣлаться у насъ коренною фабрикаціею, по тѣсной связи ея съ земледѣліемъ. Но улучшенія, столь быстро вводимыя съ помощью капиталовъ и просвѣщенной дѣятельности производителей, въ тѣхъ отрасляхъ промышленности, которыя имѣютъ фабричное устройство, съ трудомъ и весьма медленно проникаютъ въ рукодѣлія, не выходящія изъ круга сельскихъ ремеслъ; отъ того обработка льна и пеньки, какъ крестьянское рукодѣліе, производится у насъ въ такомъ же видѣ, въ какомъ она существовала при нашихъ предкахъ. Въ губерніяхъ, гдѣ пряденіе и ткачество распространились наиболѣе между крестьянами, это рукодѣліе, конечно, могло бы, въ

Digitized by Google

теченіи времени, усовершенствоваться, если бы производители ознакомились съ улучшеніями, издавна водворившимися въ иностранныхъ земляхъ, гдѣ обработка льна въ пряжу и выдѣлка изъ нея тканей принадлежатъ также къ сельскимъ ремесламъ. Одно просвѣщенное вліяніе и содѣйствіе самихъ помѣщиковъ могло бы направить эту отрасль крестьянской рукодѣльной промышленности къ улучшеніямъ, отъ которыхъ производители пріобрѣли бы значительнѣйшія выгоды; но этотъ важный предметъ хозяйства оставленъ въ небреженіи, тогда какъ напримѣръ въ Германіи, Бельгіи, Голландіи и Франціи, при улучшенномъ воздѣлываніи льна, выработка пряжи и тканей льняныхъ доведена до высокой степени совершенства, оставаясь принадлежностью сельскаго быта.

Съ недавняго времени, нѣкоторые просвѣщенные Русскіе помѣщики обратили вниманіе на улучшенное воздѣлываніе и обработку льна по Фламандскому способу, а правительство, всегда готовое поощрять всякое стремленіе къ усовершенствованію отечественной промышленности, назначило преміи въ пользу тѣхъ, которые представятъ лучшіе образцы льна, приготовленнаго по образцу Фламандскаго. Желательно, чтобы эти начинанія увѣнчались полнымъ успѣхомъ, и чтобы наконецъ водворилась въ Россіи улучшенная обработка льна, значительно возвышающая цѣнность этого продукта. Само собою разумѣется, что ординарные и средніе сорты его всегда будутъ имѣть наибольшій сбытъ какъ внутри, такъ и внѣ государства; но почему же намъ не отпускать за границу и высокихъ сортовъ? почему не вступить въ совмѣстничество съ государствами, пріобрѣтающими большія выгоды отъ улучшеннаго льна, который Россія, вѣроятно, будетъ въ состояніи производить дешевле и, слѣдовательно, ей не трудно будетъ усилить вывозъ его за границу? Сверхъ того высокіе сорта льна найдутъ еще значительнѣйшій внутренній сбытъ, при умноженіи выдѣлки тонкихъ полотенъ и другихъ льняныхъ издѣлій, которыя мало и частью вовсе еще не вырабатываются въ Россіи. Возрастающій, несмотря на высокую пошлину, привозъ ихъ, служитъ очевиднымъ доказательствомъ, что наши производители не удовлетворяютъ внутренняго потребленія; но доколѣ не распространится въ Россіи улучшенное приготовленіе льна, до

Digitized by Google

тѣхъ поръ, по неимѣнію матеріала, нужно будетъ получать изъ-за границы тонкія полотна, батисты и другія подобныя издѣлія, потребность въ которыхъ можетъ безпрестанно увеличиваться, по мѣрѣ умноженія довольства и роскоши.

Вмѣстѣ съ улучшеніемъ обработки льна, необходимо улучшить и выдѣлку пряжи для производства тканей высшей доброты. Извѣстно, что въ нѣкоторыхъ иностранныхъ земляхъ ручная выпрядка доведена до высокаго совершенства: тончайшія льняныя ткани приготовляются тамъ изъ ручной пряжи. Это крестьянское рукодѣліе находится у насъ на весьма низкой степени; отъ недостатка правильныхъ подраздѣленій пряжи по тонинѣ, ни продавецъ, ни покупатель не можетъ съ достовѣрностью разсчитать, какое количество пряжи потребуется для ткани опредѣленной длины и ширины. Это роняетъ цѣнность пряжи и вредитъ качеству тканей. Машинная пряжа не имѣетъ такихъ недостатковъ и отъ того, для улучшенія выдѣлки полотенъ, желательно, чтобы распространилось въ Россіи пряденіе льна машинами. Если у насъ нашлись достаточные капиталы для заведенія бумагопрядилень, такъ что нынѣ вырабатывается на нихъ до 500,000 пудовъ бумажной пряжи, то, кажется, пора обратить вниманіе на учрежденіе машинныхъ прядилень для отечественнаго матеріала — льна, которымъ снабжаемъ иностранцевъ ежегодно на нѣсколько милліоновъ рублей. Англичане, идущіе впереди другихъ націй на поприщѣ промышленности, прежде всѣхъ воспользовались изобрѣтеніемъ машиннаго пряденія льна, и нынѣ производство машинной льняной пряжи въ Англіи уже такъ значительно, что вывозъ ея простирается на пять милліоновъ руб. сер., и употребленіе тамъ ручной пряжи почти совершенно прекратилось. Бельгія, Франція и Германія, увлеченныя примѣромъ Англіи къ распространенію бумагопрядильнаго производства, только теперь начинаютъ заботиться о введеніи у себя выдѣлки машинной льняной пряжи, видя быстрые успѣхи Англійской фабрикаціи, готовой наводнить этимъ издѣліемъ Европейскіе рынки. Если въ странахъ, гдѣ выработка ручной пряжи находится на высокой степени совершенства, уже ощущаютъ необходимость обратиться къ машинному пряденію, потому что ручная пряжа не можетъ выдерживать соперничества машинной,

Digitized by Google

то почему же Россіи не послѣдовать примѣру ихъ, тѣмъ болѣе, что машинное пряденіе льна, доставляя пряжу лучшей доброты, можетъ, хотя отчасти, замѣнить у насъ ручную пряжу, которая еще требуетъ отвращенія существенныхъ въ ней недостатковъ, безъ чего у насъ нельзя ожидать усовершенствованія выдѣлки полотенъ.

Сверхъ того, чтобы наши полотна могли не только внутреннимъ достоинствомъ, но и наружнымъ видомъ равняться съ лучшими иностранными, необходимо улучшить бѣленіе и аппретуру, и такъ какъ окончательная отдѣлка полотенъ всего удобнѣе можетъ производиться на особыхъ заведеніяхъ, какъ это введено за границею, то нельзя не пожелать, чтобы и у насъ размножились такія заведенія, которыя принимали бы полотна въ суровомъ видѣ отъ ткачей, для бѣленія и аппретуры. Такимъ образомъ фабрикантъ, имѣющій бѣлильное и аппретурное заведеніе, могъ бы раздавать пряжу для ткани по домамъ и получивъ сотканное издѣліе, отдѣлывать его окончательно у себя на фабрикѣ и выпускать полотно на продажу въ совершенномъ видѣ. Это раздѣленіе работъ можно почитать одною изъ главныхъ причинъ высокаго совершенства, до котораго достигло полотняное производство въ нѣкоторыхъ иностранныхъ земляхъ.

Подобнымъ образомъ, улучшенная обработка и машинное пряденіе пеньки принесли бы значительныя выгоды пеньковой промышленности, доставляя возможность приготовлять изъ этого матеріяла, по примѣру иностранцевъ, полотна, для одежды служащія, которыя могутъ войти въ народное употребленіе и даже сдѣлаться немаловажною статьею заграничнаго отпуска.

И такъ, въ настоящемъ положеніи нашей льняной и пеньковой промышленности, умноженіе сбыта ея произведеній зависитъ отъ введенія коренныхъ улучшеній въ земледѣльческой и мануфактурной части этаго производства; при недостаткѣ этихъ необходимѣйшихъ улучшеній неудивительно, что охранительный тарифъ, оказавшій столь благотворное дѣйствіе на развитіе многихъ фабрикацій въ Россіи, не имѣлъ до сихъ поръ подобныхъ послѣдствій въ отношеніи къ этой промышленности.

Digitized by Google

МЕТАЛЛИЧЕСКІЯ ИЗДѢЛІЯ.

Умноженіе внутренняго расхода металлическихъ издѣлій въ Россіи.—Привозъ изъ-за границы косъ, серповъ, ножеваго товара и другихъ металлическихъ издѣлій, также инструментовъ, машинъ, часовъ и часоваго прибора. — Замѣчанія о фабрикаціи этихъ предметовъ въ Россіи.—Отпускъ металлическихъ издѣлій. — Сбытъ ихъ на Азіятскихъ рынкахъ.—Вывозъ золотыхъ и серебряныхъ издѣлій.— Уменьшеніе отпуска золота и серебра пряденаго.—Виды на развитіе сбыта нашихъ металлическихъ издѣлій въ Азіи.

Возрастающій сбытъ разнообразныхъ металлическихъ издѣлій и распространеніе ихъ выдѣлки въ Россіи свидѣтельствуютъ объ успѣхахъ промышленности, о развитіи довольства и роскоши. Съ умноженіемъ внутренняго расхода употребительнѣйшихъ металловъ — желѣза и мѣди, ихъ отпускъ изъ Россіи сталъ упадать, и между тѣмъ какъ иностранное совмѣстничество болѣе и болѣе вытѣсняетъ ихъ съ заграничныхъ рынковъ, усиливается потребленіе этихъ металловъ внутри государства.

Производство нѣкоторыхъ металлическихъ издѣлій въ Россіи уже достигло довольно обширнаго развитія и сдѣлало замѣчательные успѣхи въ отношеніи къ дешевизнѣ товара, особенно низкихъ и среднихъ сортовъ; но издѣлія, для коихъ нужны искусные и свѣдущіе мастера, усовершенствованныя орудія и машины, вырабатываются у насъ весьма неудовлетворительно, въ недостаточномъ количествѣ и обходятся дорого, что̀ доказывается возрастающимъ привозомъ иностранныхъ товаровъ этого рода, несмотря на высокія пошлины, которыми онѣ обложены.

Выдѣлка металлическихъ издѣлій въ Россіи раздѣляется на фабричную и ремесленную. Громоздскіе товары приготовляются исключительно на большихъ казенныхъ и частныхъ за-

Digitized by Google

водахъ, изъ которыхъ иные производятъ также мелкія издѣлія, напримѣръ ножевые товары, инструменты разнаго рода и тому подобное. Ремесленная промышленность по этой части сосредоточивается въ С. Петербургѣ, Москвѣ, Тулѣ, Павловѣ и Вормсѣ. Совокупное производство тамошнихъ заведеній, въ коихъ выработываются разныя металлическія издѣлія, составляетъ значительную сумму, судя по обширному ихъ сбыту внутри государства. Эти заведенія, исключая весьма немногихъ, работаютъ вообще несовершенными способами, на скорую руку; мастера-хозяева ихъ не имѣютъ средствъ для развитія своего производства и руководствуются однимъ только навыкомъ, заботясь наиболѣе о скорѣйшей выручкѣ денегъ за свой товаръ. Ихъ издѣлія продаются вообще довольно сходно, но въ добротѣ матеріяла, въ прочности и въ отдѣлкѣ далеко уступаютъ иностраннымъ.

Въ Россію привозятся изъ иностранныхъ земель: косы и серпы, ножевые товары и разныя другія металлическія издѣлія, также машины, ремесленные инструменты, часы и часовые приборы. Потребность въ этихъ предметахъ безпрерывно возрастаетъ и нынѣшній привозъ ихъ уже простирается на три милліона руб. сер.

Привезено:	Средняя сумма: Косъ и серповъ.	Ножев. товара.	Разныхъ издѣлій.	Инструментовъ: ремесл.	хирург. и математич.
Въ 1824—28 г. на	—	(*)	—	198,201	17,681 р. с.
	717,479				
1829—33	568,727	74,785	98,973	239,138	26,586
	742,485				
1834—38	658,473	67,583	214,899	373,000	45,006
	940,845				
1839—43	567,124	69,909	367,924	375,474	51,007
	1.004,957				
1844—46	677,234	56,711	387,458	458,329	54,090
	1.121,403				

(*) Въ «Видахъ Торговли», за эти годы, привозъ металлическихъ издѣлій былъ показываемъ только общимъ итогомъ.

Digitized by Google

	Машинъ.	Часоваго прибора.	Часовъ.
Въ 1824—28 г. на	42,529	10,181	(*) р. сер.
1829—33 .	73,763	10,176	156,027
1834—38 .	409,455	20,504	203,816
1839—43 .	384,685	25,938	303,119
1844—46 .	1.164,402	22,853	416,363

По этимъ выводамъ очевидно обнаруживаются успѣхи и недостатки нашей мануфактурной промышленности. Привозъ ремесленныхъ инструментовъ и машинъ простирался въ первый періодъ на 240,730 р., а въ послѣдній на 1.622,731 р. сер., слѣдовательно увеличился всемеро. Такое значительное приращеніе ихъ ввоза доказываетъ, во первыхъ, что потребность въ различныхъ снарядахъ для рукодѣлій и фабрикъ, въ новѣйшее время, чрезвычайно усилилась при быстромъ развитіи ихъ производства, и во вторыхъ, что приготовленіе этихъ необходимыхъ орудій въ Россіи весьма недостаточно и несовершенно, тогда какъ успѣхи всѣхъ механическихъ и многихъ другихъ производствъ основаны на превосходствѣ ремесленныхъ инструментовъ и машинъ.

Въ Англіи и частью въ другихъ мануфактурныхъ государствахъ, эти орудія выдѣлываются въ большихъ заведеніяхъ фабричнымъ образомъ; производство ихъ, съ помощью значительныхъ капиталовъ, при содѣйствіи искусныхъ и свѣдущихъ механиковъ и мастеровъ, по разнымъ частямъ и посредствомъ раздѣленія работъ, доведено до совершенства, особенно на Англійскихъ фабрикахъ. Напротивъ того, въ Россіи, по недостатку всѣхъ этихъ условій, приготовленіе ремесленныхъ инструментовъ и машинъ находится на весьма низкой степени. Это замедляетъ успѣхи многихъ отраслей мануфактурной промышленности, преимущественно же тѣхъ, которыя дѣйствуютъ машинами. Конечно, можно выписывать изъ-за границы машины, для всякихъ производствъ, и нашими фабрикантами употреблены на это многіе милліоны (**); но кромѣ разныхъ

(*) Привозъ часовъ не былъ означаемъ въ «Видахъ Торговли» особою статьею.

(**) Съ 1824 по 1846 г. привезено въ Россію машинъ на восемь милліоновъ руб. сер.; болѣе, чѣмъ на половину этой суммы простирался привозъ ихъ съ 1843 г., по разрѣшеніи въ Англіи свободнаго вывоза машинъ и другихъ механическихъ снарядовъ.

Digitized by Google

затрудненій отъ заочнаго выбора машинъ и отъ большихъ издержекъ на доставку ихъ, фабриканту предстоитъ еще отвратить важное неудобство: для исправленія порчи или какого нибудь недостатка въ машинѣ, онъ долженъ имѣть при своей фабрикѣ особую механическую мастерскую, что вовлекаетъ его въ излишніе расходы. Къ сожалѣнію, въ самомъ центрѣ нашей мануфактурной промышленности, въ Москвѣ и въ ея окрестностяхъ, нѣтъ ни одного механическаго заведенія въ обширномъ видѣ, которое могло бы снабжать фабрики необходимѣйшими снарядами и опытными мастеровыми. Ремесленные инструменты всякаго рода вырабатываются у насъ на продажу только въ Тулѣ и то весьма посредственной доброты; главный недостатокъ ихъ состоитъ въ недобротности матеріяла и по этой причинѣ они чрезвычайно непрочны. Въ незначительномъ количествѣ, для продажи, приготовляются инструменты, на Златоустовскихъ казенныхъ заводахъ; въ другихъ же мѣстахъ ограничиваются выдѣлкою топоровъ, молотковъ, клещей и тому подобныхъ простыхъ орудій. Лучшіе инструменты, необходимые для разныхъ производствъ, доставляются большею частью изъ Англіи.

Косы и серпы, требующіе, подобно ремесленнымъ инструментамъ, добротнаго матеріяла и искусной обработки, выдѣлываются у насъ на нѣкоторыхъ частныхъ и на Златоустовскихъ казенныхъ заводахъ, также въ городѣ Осташковѣ, въ небольшихъ заведеніяхъ. Однако, производство этихъ издѣлій не удовлетворяетъ внутренней потребности и Россія ежегодно выписываетъ ихъ слишкомъ на 600,000 р. сер. Онѣ доставляются почти исключительно изъ Австріи и въ торговлѣ извѣстны подъ названіемъ «Штейермаркскихъ» (*). Ихъ сбываютъ наиболѣе въ западныхъ губерніяхъ, Малороссіи и Новороссійскомъ краѣ.

Изъ ножевыхъ товаровъ въ Россіи къ привозу дозволены бритвы, ножницы, ножи перочинные и другіе, а столовые ножи и вилки остаются запрещенными съ изданія тарифа 1822 г. Эти издѣлія приготовляются въ значительномъ количествѣ въ

(*) Лучшіе косы и серпы вырабатываются въ Штаріи (Штейермаркѣ) и съ тамошнихъ заводовъ доставляются въ Россію сухимъ путемъ чрезъ Броды на Радзивиловъ.

Digitized by Google

мелкихъ заведеніяхъ въ Тулѣ, также въ селахъ Павловѣ и Вормсѣ (Горбатовскаго уѣзда, Нижегородской губерніи), и отсюда расходятся по всей Россіи. Несмотря на распространеніе ихъ производства, потребность въ привозѣ разныхъ ножевыхъ товаровъ не уменьшается; но сбытъ ихъ остается почти въ одинаковомъ размѣрѣ, потому что изъ-за границы привозятся только такія издѣлія этого рода, которыя могутъ вынести таможенную пошлину.

Кромѣ упомянутыхъ предметовъ, въ Россію доставляются ежегодно на значительную сумму разныя другія металлическія издѣлія, сбытъ коихъ постоянно возрастаетъ. По нынѣшнему тарифу, весьма немногіе товары этого рода къ привозу запрещены (*).

Въ новѣйшее время замѣтно усилился привозъ часовъ Они долго были обложены высокою пошлиною: карманные золотые по 10 руб., а серебряные по 3 руб. сер. со штуки; въ тарифѣ 1841 года эта пошлина уменьшена въ половину и отъ того привозъ часовъ увеличился вдвое. Часовое производство въ Россіи весьма незначительно; у насъ нѣтъ большихъ фабрикъ на подобіе заграничныхъ для приготовленія часовыхъ приборовъ и часовъ. Въ С. Петербургѣ, Москвѣ и другихъ главныхъ городахъ находятся мелкія заведенія, которыя большею частью занимаются починкою часовъ и выписываютъ изъ-за границы всѣ приборы, необходимые для этого мастерства.

Производство бронзовыхъ издѣлій водворилось въ Россіи, подъ покровительствомъ запрещенія привоза иностранной бронзы. Это запрещеніе существовало, съ изданія тарифа 1822 года, двадцать лѣтъ; наконецъ, тарифомъ 1841 г, разрѣшенъ привозъ бронзовыхъ штукъ въ необдѣланномъ видѣ, а въ 1845 г. дозволены къ привозу всякія бронзовыя издѣлія, съ пошлиною, которая достаточно ограждаетъ выгоды внутреннихъ производителей Эта фабрикація находится въ рукахъ иностранныхъ мастеровъ, учредившихъ въ С. Петербургѣ и Москвѣ заведенія, на которыхъ приготовляются бронзы всевозможныхъ

(*) Къ числу такихъ статей принадлежатъ проволочныя и луженыя издѣлія, клинки, ножи, вилки, замки, щипцы и другіе подобные предметы, особо неупомянутые въ тарифѣ и непринадлежащіе къ кузнечной работѣ.

Digitized by Google

родовъ. Въ издѣліяхъ своихъ они наиболѣе подражаютъ Французскимъ образцамъ. Бронзы Петербургскихъ мастеровъ отличаются тщательною и отчетливою работою, которая, однако, обходится слишкомъ дорого, и потому ихъ издѣлія доступны только для богатѣйшаго класса. Напротивъ того, въ Москвѣ выдѣлываютъ бронзы умѣренной цѣны, порядочныя на видъ, но весьма посредственной доброты. Дороговизна хорошихъ бронзовыхъ издѣлій причиною ограниченнаго ихъ употребленія въ Россіи и происходитъ главнѣйше отъ недостатка раздѣленія работъ по этому производству. Во Франціи, гдѣ бронзовая фабрикація доведена до высокой степени совершенства и обширности (*), есть заведенія, занимающіяся исключительно отливкою, другія рѣзьбою, третьи позолотою; сверхъ того, въ Парижѣ — средоточіи этой фабрикаціи — особыя заведенія занимаются собираніемъ и пригономъ бронзовыхъ частей и окончательною ихъ отдѣлкою. Такимъ образомъ, естественно, что выдѣлка бронзовыхъ издѣлій во Франціи обходится дешевле чѣмъ въ Россіи; у насъ всѣ эти работы бываютъ соединены въ одномъ заведеніи, производящемъ издѣлія всякаго рода, тогда какъ во Франціи каждый родъ бронзы составляетъ особую вѣтвь въ этой фабрикаціи. Раздѣленіе работъ, по всѣмъ операціямъ бронзоваго производства и по роду самыхъ издѣлій, много способствуетъ не только дешевизнѣ, но и совершенству ихъ выдѣлки, съ помощью опытныхъ и искусныхъ въ своемъ дѣлѣ мастеровъ, въ которыхъ тамъ нѣтъ недостатка. Напротивъ того, въ Россіи, гдѣ лучшія работы по бронзовой фабрикаціи производятся большею частью подъ руководствомъ иностранныхъ мастеровъ, фабрикантъ долженъ давать имъ большое жалованье и содержать при своемъ заведеніи хорошихъ рисовальщиковъ за дорогую плату.

Вообще степень развитія производства въ Россіи разныхъ издѣлій, выработываемыхъ изъ собственныхъ ея металловъ, желѣза и мѣди, показываетъ, что по многимъ частямъ оно весьма отстало отъ другихъ менѣе важныхъ отраслей нашей рукодѣльной и фабричной промышленности; но причина, замедляю-

(*) Въ Парижѣ выдѣлывается бронзовыхъ издѣлій на сумму около 25 милліон. франковъ, въ которой цѣнность матеріяла составляетъ не болѣе третьей доли, остальная же часть приходится на плату мастерамъ и рабочимъ.

Digitized by Google

щая успѣхи этого производства, по выдѣлкѣ издѣлій необходимѣйшихъ для домоводства и хозяйства, для разныхъ ремеслъ и фабрикъ, не можетъ быть отвращена тарифными мѣрами, которыя имѣли у насъ благопріятное вліяніе на развитіе нѣкоторыхъ отраслей обрабатывающей промышленности. Для усовершенствованія выдѣлки металлическихъ издѣлій, въ отношеніи къ качеству и удешевленію ихъ цѣны, требуются основательныя техническія познанія по всѣмъ операціямъ, искусство мастеровъ, раздѣленіе работъ и значительные капиталы на устройство фабрикъ. Въ слабомъ развитіи у насъ этихъ коренныхъ условій заключается источникъ большей части недостатковъ нашего металлическаго производства. Съ постепеннымъ распространеніемъ техническаго образованія, чему правительство содѣйствуетъ всѣми зависящими отъ него средствами, размножатся свѣдущіе въ этомъ дѣлѣ механики и мастера; собственныя выгоды производителей будутъ тогда болѣе и болѣе водворять между ними раздѣленіе работъ и капиталисты не замедлятъ воспользоваться такимъ направленіемъ этой промышленности для устройства фабрикъ въ большомъ размѣрѣ, которыя, доставляя работы мелкимъ заведеніямъ, облегчатъ средства къ развитію и усовершенствованію ихъ производства.

Отъ улучшенія разныхъ отраслей металлической фабрикаціи увеличится внутренній сбытъ нашихъ металловъ, особенно желѣза, употребленіе котораго, по дороговизнѣ его у насъ, не такъ обширно и разнообразно какъ въ другихъ странахъ, опередившихъ Россію на поприщѣ промышленности. Кромѣ уже существующихъ у насъ производствъ, дальнѣйшее развитіе которыхъ должно умножить расходъ желѣза внутри государства, представляются еще новые источники для сбыта этого металла, а именно: устроеніе рельсовыхъ дорогъ и постройка желѣзныхъ судовъ. Потребность въ облегченіи внутренняго судоходства будетъ, конечно, способствовать введенію этихъ судовъ на водяныхъ путяхъ, служащихъ главными двигателями перевозки товаровъ въ Россіи. Для улучшенія сухопутныхъ сообщеній уже заводятся у насъ желѣзныя дороги. На постройку ихъ въ тѣхъ размѣрахъ, какихъ потребуютъ обширныя разстоянія между нашими промышленными городами, портами и пристанями, понадобится огромное количество желѣза. Съ

Digitized by Google

распространеніемъ этихъ предпріятій, капиталисты и заводчики, конечно, не оставятъ безъ вниманія выгодъ, какія представятся имъ тогда отъ заготовки рельсовъ и другихъ принадлежностей желѣзныхъ дорогъ. Водвореніе этого производства откроетъ обильный сбытъ нашему желѣзу и вознаградитъ за возрастающій ущербъ въ заграничномъ его отпускѣ.

Въ настоящемъ положеніи производства металлическихъ издѣлій въ Россіи, заграничный отпускъ ихъ въ сравненіи съ привозомъ незначителенъ; однако въ новѣйшее время, вывозъ ихъ вообще примѣтно увеличился: въ 1829 — 33 г. средняя сумма его простиралась на 400,548 р., въ 1834 — 38 г. на 475,607, въ 1839 — 43 г. на 506,747, а въ 1844 — 46 г. на 571,036 р. сер.

Разсмотримъ теперь, въ какія мѣста сбываются наши металлическія издѣлія, въ какой мѣрѣ и гдѣ именно возрастаетъ или упадаетъ ихъ сбытъ.

Разныхъ металлическихъ издѣлій (кромѣ золотыхъ и серебряныхъ) отпущено:

По Европейской торговлѣ:

Въ Молдавію, Броды и	Средніе суммы:			
др. мѣста сухимъ	Въ 1829—33	1834—38	1839—43	1844—46 г.
путемъ	31,823	58,813	48,671	43,910 р. с.
Турцію моремъ . .	66,336	83,847	108,367	131,501
прочія мѣста . . .	7,268	14,290	3,881	23,837
Итого . . .	105,427	157,950	160,919	198,648 р. с.

По Азіятской торговлѣ:

Въ Азіятскую Турцію	(*)	8,245	7,765	9,146
Персію		40,739	38,694	44,721
Киргизскую степь		42,062	32,232	54,127
Хиву		12,203	12,501	13,394
Бухарію		12,455	21,177	8,087
Ташкентъ и Кокантъ		8,047	24,403	30,892
Китай		86,030	81,803	75,287
прочія мѣста . . .		5,140	640	133
Итого . . .	166,933	214,921	222,215	235,789 р. с.

(*) Въ «Видахъ Торговли» за этотъ періодъ нѣтъ свѣдѣній объ отпускѣ въ разныя Азіятскія земли.

Digitized by Google

Цѣнность отпуска этихъ издѣлій увеличилась какъ по Европейской, такъ и по Азіятской торговлѣ, особенно усилился вывозъ ихъ въ Турцію и въ Среднюю Азію вообще. Изъ Россіи сбываются въ Азіятскія земли: чугунные котлы, замки висячіе, иглы швейныя, проволока, ножевые товары, гвозди, подносы, самовары и нѣкоторые другіе, но въ какомъ количествѣ, или на какую сумму отправляются издѣлія каждаго рода не можемъ означить, потому что нѣтъ свѣдѣній о томъ въ «Видахъ Торговли».

Употребленіе металлическихъ издѣлій въ Азіятскихъ земляхъ, особенно въ Средней Азіи, весьма ограничено; напримѣръ, многіе предметы, приготовляемые у насъ изъ желѣза, въ Бухаріи вовсе не извѣстны или замѣняются деревомъ; вмѣсто замковъ, врѣзываемыхъ въ двери, употребляются тамъ деревянныя задвижки, вмѣсто желѣзныхъ или мѣдныхъ петель для дверей и оконъ, служатъ деревянныя вертлюги и тому подобное. Можетъ быть многіе Бухарцы видятъ недостатки своихъ способовъ, но не рѣшаются принять Европейскія нововведенія, опасаясь обвиненія въ подражаніи «невѣрнымъ.»

Въ Бухарію доставляются изъ Россіи, въ большомъ количествѣ чугунные котлы, но другія чугунныя издѣлія, употребляемыя тамъ, приготовляются Бухарцами чрезъ переплавку чугуннаго лома, въ особыхъ горнахъ, весьма несовершеннымъ способомъ, и стоятъ очень дорого. Изъ желѣзныхъ издѣлій, привозимыхъ въ Бухарію, сбываются наиболѣе висячіе замки, а изъ стальныхъ—швейныя иглы. Въ небольшомъ количествѣ отправляются туда плотничные и столярные инструменты, перочинные ножи низкаго разбора, и ножницы большіе, для портныхъ, но мелкіе не привозятся изъ Россіи, потому что въ Бухаріи употребительны ножницы этого сорта особой формы, которыя приготовляются въ Кашемирѣ. Бухарцы сами выдѣлываютъ нѣкоторыя желѣзныя вещи изъ Русскаго полосоваго желѣза, ручными способами, но такія издѣлія обходятся имъ дорого. По этому, съ примѣненіемъ къ мѣстнымъ потребностямъ и вкусу, можно бы найти тамъ успѣшный сбытъ нѣкоторымъ предметамъ, которые могутъ быть выдѣлываемы въ Россіи гораздо дешевле, нежели въ Бухаріи, потому что употребляемый для нихъ матеріялъ стоитъ тамъ дорого, об-

Digitized by Google

работывается съ большимъ трудомъ, и безъ всякихъ пособій искуства. Къ такимъ издѣліямъ принадлежатъ, напримѣръ, лопаты тамошней формы, которыхъ расходъ весьма великъ, подковы, мелкія ножницы, по образцу привозимыхъ изъ Кашемира; также можно бы, кажется, успѣшно сбывать булатныя издѣлія въ тамошнемъ вкусѣ.

Подобнымъ образомъ, сбытъ нашихъ металлическихъ издѣлій могъ бы усилиться и въ другихъ странахъ Средней Азіи, гдѣ потребители обращаютъ болѣе вниманія на дешевизну, нежели на качество товара, тогда какъ въ Турціи и особенно въ Персіи, покупатели гораздо разборчивѣе и притомъ имѣютъ возможность получать Европейскіе товары этого рода, которые отличаются превосходнѣйшею отдѣлкою. Разныя простыя желѣзныя издѣлія, какъ то: замки висячіе, гвозди и другія привозятся въ Турцію изъ Россіи и Австріи; чугунныя издѣлія доставляются наиболѣе изъ Бельгіи, а стальныя изъ Англіи. Послѣднія привозятся также чрезъ Требизондъ въ Персію, но только цѣнные товары могутъ тамъ соперничать съ подобными Русскими издѣліями. Въ Тавризъ доставляются изъ Россіи замки, самовары, подносы, ножевые товары, гвозди, пуговицы и проч.

Русскія золотыя и серебряныя издѣлія сбываются по Азіятской торговлѣ, почти исключительно въ Персію и вывозятся также въ Европу, большою частью въ Молдавію и Грецію, которыя снабжаются церковною утварью преимущественно изъ Россіи.

Отпущено золотыхъ и серебряныхъ издѣлій:

По Европейской торговлѣ:

	Въ 1829—33	1834—38	1839—43	1844—46 г.
Сухимъ путемъ . . .	12,049	14,688	34,731	74,972 р. сер.
Изъ южныхъ портовъ	756	9,300	7,517	2,579 »
» прочихъ мѣстъ .	8,973	11,703	21,551	13,715 »
Итого . .	21,787	35,691	54,799	91,066 р. сер.

По Азіятской торговлѣ:

Въ Персію	8,519	2,283	19,598	23,249 »
прочія мѣста . .	4,112	173	569	665 »
Итого . .	12,631	2,146	20,167	23,914 р. сер.

Digitized by Google

Золото и серебро пряденое вывозилось въ прежніе годы, на значительную сумму, въ Турцію, но въ новѣйшее время отпускъ какъ туда, такъ и въ другія страны, уменьшился:

Отпущено:	Въ 1829—33	1834—38	1839—43	1844—46 г.
Въ Турцію	53,572	36,346	31,661	7,546 р. сер.
Молдавію	26,775	27,241	15,899	5,517 »
Азіятскія земли .	13,430	2,238	1,087	8,626 »
Итого . .	93,777	65,825	48,647	21,689 р. сер.

Вывозъ пряденаго золота и серебра постепенно упадаетъ: въ послѣдній періодъ отпущено на 76% менѣе чѣмъ въ первый. Сбытъ въ Азіятскія земли весьма уменьшился. Въ Турцію и Молдавію этотъ товаръ требуется также менѣе, потому что въ новѣйшее время усилился привозъ его изъ Австріи и при томъ въ Константинополѣ учреждена казенная золотопрядильная фабрика.

Вообще отпускъ нашихъ металлическихъ издѣлій, за исключеніемъ золота и серебра пряденаго, находится въ благопріятномъ положеніи и потребленіе ихъ можетъ еще значительно усилиться въ Азіятскихъ земляхъ, если наши производители будутъ стараться о примѣненіи этихъ издѣлій ко вкусу и къ нуждамъ тамошнихъ потребителей.

Digitized by Google

ОТДѢЛЪ ЧЕТВЕРТЫЙ.

ОБЩІЙ ОБЗОРЪ ВНѢШНЕЙ ТОРГОВЛИ РОССІИ.

Таблицы отпуска и привоза товаровъ въ 1842—46 г.—Распредѣленіе отпускной и привозной торговли Россіи по морской и сухопутной ея границамъ.—Различіе между Европейскою и Азіятскою ея торговлею.— Степень участія разныхъ отраслей внутренней промышленности во внѣшней торговлѣ.—Вывозъ хлѣба и прочихъ товаровъ въ разныя страны Европы и Америки.—Торговыя отношенія Россіи къ иностраннымъ землямъ по сбыту ея произведеній.—Привозъ въ Россію главныхъ продуктовъ Америки и Остиндіи и Европейскихъ товаровъ.—Слабое участіе Русскаго купеческаго судоходства и кореннаго Русскаго купечества во внѣшней торговлѣ.— Торговля Россіи съ Азіею. — Привозъ и вывозъ золота и серебра въ торговлѣ Россіи съ Азіею и Европою.—Замѣчаніе о торговомъ балансѣ.—Состояніе Европейской торговли Россіи.—Сравнительная таблица внѣшней торговли и таможеннаго дохода Россіи и другихъ главныхъ государствъ.

Разсмотрѣвъ, въ предъидущихъ трехъ отдѣлахъ, движеніе сбыта главныхъ отпускныхъ и привозныхъ товаровъ, ограничимся, въ этомъ послѣднемъ отдѣлѣ, общими выводами о ходѣ нашей внѣшней торговли: эти выводы покажутъ степень развитія главныхъ ея отраслей, относительную ихъ важность для внутренней промышленности, значеніе торговыхъ путей, чрезъ которые направляется вывозъ и привозъ товаровъ, по

Digitized by Google

морской и сухопутной границамъ Россіи; степень участія иностранныхъ государствъ въ коммерческихъ ея сношеніяхъ; какое мѣсто она занимаетъ между главными государствами, по внѣшней торговлѣ, и какъ великъ таможенный доходъ, поступающій отъ тарифныхъ пошлинъ въ Россіи и другихъ странахъ Европы.

Въ этомъ «Общемъ Обзорѣ» числовые выводы относятся къ пятилѣтнему періоду, протекшему со времени вступленія въ силу нынѣдѣйствующаго тарифа, т. е. съ 1842 по 1846 годъ включительно. Среднія суммы отпуска и привоза всѣхъ товаровъ, поименованныхъ въ «Видахъ Торговли», исчислены за этотъ періодъ въ слѣдующей таблицѣ, которая служитъ подробнымъ указателемъ главныхъ предметовъ, обращающихся въ нашей внѣшней торговлѣ.

Состояніе отпускной и привозной торговли Россіи (1842—46 г.) (*).

I. Товаровъ, къ жизненнымъ припасамъ принадлежащихъ.

	Отпускъ.	Привозъ.
Хлѣба	на 16.968,524	236,627 р. сер.
Сарачинскаго пшена (1) . .	—	236,836

(*) О статьяхъ, напечатанныхъ въ этой таблицѣ *курсивомъ* помѣщены подробнѣйшія свѣдѣнія въ предъидущихъ трехъ отдѣлахъ. Къ нѣкоторымъ статьямъ, не вошедшимъ въ частныя изслѣдованія торговли главнѣйшими товарами, присовокуплены въ таблицѣ *примѣчанія* объ отпускѣ и привозѣ за предъидущіе годы, и наконецъ, менѣе важныя въ торговлѣ статьи означены здѣсь для того, чтобы показать размѣръ ихъ отпуска и привоза въ новѣйшее время.

(1) *Сарачинское пшено* Американское привозится частью прямо изъ Соединенныхъ Штатовъ, частью чрезъ Великобританію, Францію, Голландію, Гамбургъ и др., въ С. Петербургъ, Ригу и Архангельскъ; изъ Италіи и Леванта оно доставляется въ Одессу, изъ Персіи—въ Астрахань; изъ Средней Азіи — на Оренбургскую и Сибирскую линіи. Въ «Видахъ Торговли» до 1834 г. привозъ этаго товара былъ показываемъ большою частью только по объявленнымъ цѣнамъ, безъ означенія его количества. Съ 1834 по 1838 г. средній привозъ составлялъ 61,192 пуд., съ 1839 по 1843 г. 87,315 пуд., а съ 1844 по 1846 г. 85,297 пуд. и распредѣлялся слѣдующимъ образомъ:

Digitized by Google

	Отпускъ.	Привозъ.
Напитковъ:		
винъ виноградныхъ . . .	на —	5.035,755 р. сер.
вина хлѣбнаго	8,126	—
водокъ и винъ	3,510	—
водки Франц. и рома .	—	277,588
портера	—	298,244
Пряностей	90,118 (2)	368,269
Соли	3,862	2.212,550
Икры	228,826	47,147
Рыбы	61,271	1.829,858
Устрицъ	—	23,455
Мяса	47,130	—
Масла коровьяго	128,435	—
Сыра	—	186,017
Меда и патоки (3)	21,964	—
Уксуса	—	4,095
Сока разнаго	—	23,284
Сахара въ головахъ и леденца	51,265	634,750
Фруктовъ	3,374	2.486,915
Кофе	—	1.146,211
Чая	1,555	6.372,572

По торговлѣ:

	Европ.	Азіят.	Всего.
Въ 1834—38 г.	49,187	12,305	61,492 пуд.
1839—43	63,347	23,968	87,315
1844—46	75,538	9,759	85,297

Потребленіе саратовскаго пшена въ Россіи еще маловажно, въ сравненіи съ расходомъ его въ другихъ Европейскихъ государствахъ, напримѣръ: въ Великобританію привозится ежегодно около 900,000 пуд., во Францію—до 700,000, въ Германію—до 540,000 пуд.

(2) Кромѣ незначительнаго отпуска иностранныхъ пряныхъ кореньевъ въ Азію, вывозятся изъ Россіи пряныя сѣмена собственнаго произведенія: анисовое, тминное и горчичное, которыя отправляются за границу большою частью чрезъ С. Петербургъ и Радзивиловъ. Въ «Видахъ Торговли», эти сѣмена непоименованы и только съ 1846 г. анисъ показанъ отдѣльно; онъ требуется наиболѣе въ Галицію для водочныхъ заводовъ.

(3) *Медъ* и *патока* вывозятся почти исключительно чрезъ сухопутную границу въ Галицію; по десятилѣтней сложности, средній отпускъ въ 1827—36 г. составлялъ 13,468 пуд., а въ 1837—46 г. 11,768 пуд.

Digitized by Google

	Отпускъ.	Привозъ.
Какао (4) . . . . . на	—	35,797 р. сер.
Табаку	59,723	2.001,632 „
Аптекарскихъ матеріяловъ (5)	199,509	929,616 „
Разныхъ жизнен. припасовъ	519,092	394,435 „
Итого .	18.396,282	24.781,954 р. сер.

II. Товаровъ, къ рукодѣліямъ и фабрикамъ служащихъ:

а) *Ткацкихъ матеріяловъ:*	Отпускъ.	Привозъ.
Льна и льняной пакли . на	9.732,434	— р. сер.
» *пряжи* . .	116,930	— „
Пеньки и пеньков. пакли .	6.576,402	— „
» *пряжи* .	18.380	— „
Шерсти овечьей	6.386,536	60,167 „
» *разной*	84,355	— „
Пуши козьей	155,282	13,113 „
Шерстян. пряжи	—	1.036,601 „
Бумаги хлопчатой . . .	68,796	3.137,940 „
Бумажн. пряжи	4,667	8.390,791 „
Шелка сырца	183,932	534,204 „
» *пряденаго*	—	2.641,446 „
б) *Фабричныхъ матеріяловъ и сырыхъ продуктовъ разнаго рода:*		
Сахара-сырца	—	7,999,008 „
Сала свѣчнаго и мыльнаго	11,499,317	— „
» *ворван.* и жира рыбьяго	132,315	— „

(4) *Какао* привозится большою частью къ С. Петербургскому порту изъ Англіи, Франціи, Гамбурга и др. м.; средній привозъ составлялъ: въ 1833—36 г. 1,966 пуд., въ 1837—41 г. 2,594, а въ 1842—46 г. 3,111 пуд.

(5) Въ «Видахъ Торговли» показывается только на какую сумму отпущено и привезено аптекарскихъ матеріяловъ. Изъ Россіи вывозятся: бобровая и кабаргинская струя, солодковый корень, ревень, шпанскія мухи, піявицы, цыцварное сѣмя и др., а изъ-за границы выписываются разнообразныя врачебныя вещества. Привозъ и вывозъ ихъ увеличивается: съ 1832—36 г. средняя цѣнность привоза составляла 608,510 руб., а въ 1842 — 46 г. 929,616 р.; средній отпускъ въ 1832 — 36 г. простирался на 6,453 р., а въ 1842—46 г. на 199,509 р. сер.

Digitized by Google

	Отпускъ.	Привозъ.
Сѣмени льняного . . . на	7.730,914	— р. сер.
» *конопляного* . . .	561,567	—
» разнаго	165,175	—
Масла конопляного и льнян.	270,844	—
» *деревяннаго* . . .	—	2.337,874
Льняного товара	2.938,604	—
Поташа	611,490	—
Металловъ не въ дѣлѣ:		
мѣди	894,393	—
желѣза	962,766	—
разнаго	47,146	1.079,858
золота и серебра пряденаго	29,519	—
Щетины	1.806,332	—
Гривъ конскихъ	131,301	—
Хвостовъ	178,960	—
Клея рыбьяго	603,755	—
» разнаго	6,356	19,080
Кожъ: *юфти*	978,248	—
разныхъ выдѣл. . .	349,970	216,827
невыдѣл.	1.265,002	
Шкуръ заячьихъ	236,809	—
Красокъ	75,195	5.053,038
Москотильныхъ товаровъ .	57,473	1.137,306
Смолы	197,631	—
Воска	385,555	—
Перьевъ и пуха (6)	362,274	—
Роговъ и копытъ (7) . . .	45,824	—

(6) Отпускъ *перьевъ щипаныхъ и пуха*, въ теченіе пятнадцати лѣтъ оставался почти въ одинаковомъ положеніи: въ 1832 — 36 г. вывезено среднимъ числомъ 39,153 пуд. въ годъ, въ 1837—41 г. 32,886, а въ 1842—46 г. 34,168 пуд.

(7) Вывозъ *роговъ* и *копытъ* постоянно возрастаетъ; по пятилѣтнимъ сложностямъ, средній отпускъ составлялъ слѣдующія количества:

	Въ Европу.	Въ Азію.
Въ 1827—31 г.	3,792 пуд.	85,511 шт.
1832—36	4,831	94,655
1837—41	5,163	150,110
1842—46	5,468	134,711

Въ Азію сбываются почти исключительно изюбровые рога, промѣниваемые Китайцамъ въ Кяхтѣ.

Digitized by Google

	Отпускъ.	Привозъ.
Кости разной	на 114,112	— р. сер.
» черепаховой, слоновой и китовыхъ усовъ . . .	—	82,261
Дерева пробочнаго не въ дѣлѣ	—	56,724
» разнаго	—	309,143
Каменнаго угля (8)	—	646,568
Мѣла	—	16,616
Камня жерноваго и точильнаго	—	24,821
Ворсильныхъ шишекъ (9) .	—	145,057
Подводки зеркальной . . .	—	6,685
Янтаря и перламутра . . .	—	13,996
Бисера и стекляруса . . .	—	42,218
Часоваго прибора	—	24,068
Инструментовъ для ремеслъ и фабрикъ	—	403,876
Машинъ	—	868,281
Разныхъ предметовъ . . .	304,598	174,126
Итого .	56.271,160	36.511,701 р. сер.

III. Товаровъ обработанныхъ въ разныхъ издѣліяхъ:

	Отпускъ.	Привозъ.
Бумажныхъ издѣлій . .	на 2.108,371	3.762,098 р. сер.
транзит.	1,299	—

(8) Количество привоза *каменнаго угля* въ «Видахъ Торговли» не показывается, а изъ Англійскихъ таможенныхъ отчетовъ видно, что вывозъ его изъ Великобританіи въ Россію, которая получаетъ этотъ матеріялъ исключительно изъ тамошнихъ портовъ, въ новѣйшее время значительно увеличился: въ 1831—35 г. средній отпускъ въ Россію составлялъ 33,188 тон., въ 1836—40 г. 71,342, въ 1841—45 г. 104,068 тон.

(9) Въ «Видахъ Торговли» нѣтъ свѣдѣній о количествѣ привоза *ворсильныхъ шишекъ*. Изъ подробныхъ отчетовъ, помѣщаемыхъ въ Коммерческой Газетѣ, о привозѣ товаровъ къ С. Петербургскому порту, оказывается, что средній привозъ ворсильныхъ шишекъ къ этому порту, куда онѣ доставляются въ наибольшемъ количествѣ, для внутреннихъ суконныхъ фабрикъ, составлялъ въ 1837 — 41 г. 12,685 тыс. шт., а въ 1842—46 г. 15,013 тыс. шт.

Digitized by Google

	Отпускъ.	Привозъ.
Шерстяныхъ издѣлій . на	2.990,813	2.848,158 р. сер.
транзит.	54,642	—
Шелковыхъ »	71,171	3.659,169
Льняныхъ и пеньковыхъ издѣлій	2.109,161	539,216
Веревокъ и канатовъ . . .	726,914	—
Металлическихъ издѣлій .	500,692	1.123,112
Золотыхъ и серебряныхъ » .	108,126	
Кожевенныхъ » .	11,339	154,146
Блондъ, кружевъ и тюля . .	—	374,347
Дамскихъ уборовъ	—	98,809
Платья и бѣлья	36,911	—
Бумаги писчей, рисовальной и прочей ([10])	27,111	128,252
Инструментовъ музыкальныхъ	2,055	70,013
» математическихъ, физическихъ и хирургическихъ .	—	53,299

([10]) Привозъ *писчей бумаги* оставался запрещеннымъ съ изданія тарифа 1822 г. въ теченіе двадцати лѣтъ, а прочихъ сортовъ бумага была дозволена къ привозу съ высокою пошлиною; средній привозъ въ 1827—31 г. простирался на 26,838 р. сер, въ 1832—36 г. на 59,189 р., въ 1839—41 г. на 134,841 р., а въ 1842—46 г. на 128,252 р. Эти цыфры показываютъ, что несмотря на высокія пошлины съ дозволенныхъ къ привозу разныхъ сортовъ бумаги, потребленіе ихъ постоянно возрастало; но въ 1842—46 г. уменьшилось, хотя тарифомъ 28 ноября 1841 г. разрѣшенъ привозъ писчей бумаги. Высокая пошлина, которою она обложена (55 к. сер. съ фунта) дозволяетъ выписывать только самые лучшіе ея сорты, расходъ коихъ незначителенъ. Подъ вліяніемъ охранительнаго тарифа, писчебумажная фабрикація въ Россіи улучшилась и распространилась такъ, что удовлетворяетъ внутреннимъ потребностямъ въ обыкновенныхъ сортахъ бумаги. Въ новѣйшее время, введена у насъ выдѣлка карточной бумаги и съ 1845 г. эта статья уже не показывается болѣе въ привозѣ. Изъ Россіи вывозится бумага низкихъ сортовъ въ Азіятскія земли, большою частью въ Персію и Среднюю Азію. Средній отпускъ ея въ 1827—31 г. составлялъ по цѣнѣ 33,069 р. сер., въ 1832—36 г. 17,976, въ 1837—41 г. 22,153 р., а въ 1842—46 г. 27,111 р. сер. Въ теченіе этихъ двадцати лѣтъ вывозъ бумаги Русскихъ фабрикъ нисколько не увеличился.

Digitized by Google

	Отпускъ.	Привозъ.
Мыла	на 13,857	41,254 р. сер.
Свѣчь сальныхъ	(11) 65,516	—
» восковыхъ	11,353	—

(11) *Сальныя свѣчи* и *мыло* принадлежатъ къ числу немногихъ издѣлій, вывозимыхъ изъ Россіи въ Европу, но въ нынѣшнее время отпускъ этихъ товаровъ гораздо менѣе того количества, до какого онъ доходилъ въ прошломъ столѣтіи.

Отпущено:	Сальныхъ свѣчей.	Мыла.
Въ 1767—1769 г.	23,800	32,720 пуд.
1793—1797	35,900	59,580
1824—1828	25,811	9,683
1829—1833	53,241	8,935
1834—1838	27,962	5,916
1839—1843	18,540	4,533
1844—1846	17,478	3,874

Требованіе на Русскія сальныя свѣчи и мыло уменьшилось въ послѣдніе годы отъ успѣховъ свѣчнаго и мыловареннаго производства почти во всѣхъ Европейскихъ государствахъ и отъ высокихъ пошлинъ, которыми почти вездѣ обложены эти издѣлія Во Франціи, Бельгіи, Голландіи, Германскомъ таможенномъ союзѣ и Австріи пошлина съ сальныхъ свѣчей составляетъ около рубля сер. съ пуда. Такая пошлина до сихъ поръ взималась съ нихъ и въ Великобританіи, но въ 1846 г. сбавлена въ половину. Въ Швеціи, пошлина по 3 р. 20 к. сер. съ пуда равняется запрещенію привоза; въ Норвегіи взимается 1 р. 66 к.; въ Даніи 1 р. 36 к. сер. съ пуда. Привозъ сальныхъ свѣчей запрещенъ въ Испаніи. Мыло обложено пошлиною въ Великобританіи съ 1846 г. около 2 р. 14 к., а прежняя пошлина составляла 3 р. 20 к. съ пуда; въ Португалліи взимается 3 р. 83 к.; въ Неаполитанскомъ королевствѣ 2 р. 16 к.; въ Германскомъ таможенномъ союзѣ, Даніи и Швеціи около 1 рубля сер.; въ Австрійской имперіи 75 к.; въ Бельгіи и Голландіи около 50 к. сер. съ пуда. Привозъ мыла во Франціи и въ Испаніи запрещенъ.

Въ Россіи, взимается отпускной пошлины съ сальныхъ свѣчей 5 к. и съ мыла 4 к. сер. съ пуда.

Сальныя свѣчи и мыло вывозятся изъ С. Петербурга, Архангельска и Риги малыми партіями, въ разные порты Балтійскаго и Нѣмецкаго моря; изъ Одессы идутъ сальныя свѣчи почти исключительно въ Турцію и Грецію; онѣ доставляются туда частью также изъ Таганрога.

Средній отпускъ составлялъ слѣдующія количества:

Сальныхъ свѣчей:	Въ 1829—33	1834—38	1839—43	1844—46 г.
Изъ С. Петербурга . . .	33,205	13,907	7,022	3,935 пуд.
Риги	4,318	1,550	1,549	1,200
Архангельска	4,149	1,896	1,669	1,734
Одессы и Таганрога .	11,235	8,330	7,508	9,571
прочихъ мѣстъ . . .	334	1,279	792	3,038
Итого . .	55,241	27,962	18,540	17,478 пуд.

Digitized by Google

	Отпускъ.	Привозъ.
Посуды фаянсовой . . .	на 32,900	41,118 р. сер.
» прочей	(12) —	38,709

Мыла:	Въ 1829—33	1834—38	1839—43	1844—46 г.
Изъ С. Петербурга . . .	7,102	4,005	3,113	2,566 пуд.
прочихъ мѣстъ . . .	1,833	1,911	1,422	1,308
Итого . .	8,935	5,916	4,535	3,874 пуд.

По этимъ выводамъ оказывается, что сальныя свѣчи и мыло вывозятся большею частью чрезъ С. Петербургъ и что упадокъ ихъ отпуска здѣсь наиболѣе ощутителенъ; въ послѣдній періодъ вывезено сальныхъ свѣчей вдесятеро менѣе нежели въ первый, и въ то же время вывозъ мыла уменьшился на 63%. При ограниченномъ сбытѣ Русскихъ сальныхъ свѣчей и мыла въ Европѣ, упадокъ его могъ бы вознаградиться умноженіемъ ихъ отпуска въ Америку, но сильное соперничество иностранцевъ затрудняетъ тамъ развитіе этой отрасли нашей торговли. Въ Америку стекаются подвозы сальныхъ свѣчей и мыла изъ всѣхъ странъ, отпускающихъ эти товары за границу; изъ одной Великобританіи вывозится ихъ въ разныя Американскія владѣнія на полтора милліона руб. сер.

Восковыя свѣчи вывозятся изъ Россіи въ маловажномъ количествѣ, большою частью только въ Молдавію и Грецію. Средній отпускъ ихъ составлялъ въ 1824—28 г. 667 пуд., въ 1829—33 г. 1,016, въ 1834—38 г. 610, въ 1839—43 г. 472, въ 1844—46 г. 694 пуда.

(12) Привозъ всякой посуды деревянной, стеклянной, глиняной и фарфоровой, по тарифу 1822 г. былъ запрещенъ, а фаянсовая посуда была дозволена къ привозу только бѣлая и одноцвѣтная безъ живописи и позолоты. По нынѣшнему тарифу привозъ посуды всякаго рода, кромѣ фарфоровой, дозволенъ съ высокою пошлиною, которая почти равняется запрещенію. Изъятіе въ общемъ тарифѣ допущено для деревянной посуды, привозимой къ южнымъ портамъ и по Бессарабской сухопутной границѣ: по дороговизнѣ лѣсныхъ матеріяловъ въ этомъ краѣ, деревянная посуда освобождена тамъ отъ таможенной пошлины. Годичный привозъ, по пятилѣтнимъ сложностямъ, составлялъ слѣдующія суммы:

	Посуды фаянсовой.	прочей.
Въ 1832—36 г. . . на	27,944	11,879 р. сер.
1837—41 . .	56,789	21,744
1842—46 . .	41,118	38,709

Изъ Россіи посуда вывозится наиболѣе въ Персію и Среднюю Азію. Сбытъ этого товара поддерживается только въ тѣхъ Азіятскихъ земляхъ, куда не доставляются подобныя Европейскія издѣлія; напротивъ того отпускъ посуды въ Персію значительно уменьшился съ тѣхъ поръ какъ распространилась тамъ торговля Европейскими товарами. Посуды разнаго рода отпущено изъ Россіи, въ 1827—31 г. на 33,860 р. сер. въ годъ, въ 1832—36 г. на 37,465 р., въ 1837—41 г. на 41,809 р., а въ 1842—46 г. на 32,894 р. Эти цыфры показываютъ, что въ теченіе двадцати лѣтъ, вывозъ посуды оставался почти въ одинаковомъ положеніи.

Digitized by Google

	Отпускъ.	Привозъ.
Зеркалъ и стеколъ зеркал. [13]	на 25,854	— р. сер.
Сундуковъ и погребцовъ [14]	32,894	—
Деревянныхъ издѣлій [15] . .	19,017	—
Карандашей	—	53,272
Корковыхъ пробокъ и втулокъ	—	83,281
Струнъ	—	9,020
Часовъ	—	432,490
Шляпъ соломен. и стружк. [16]	—	185,430
Воды благовонной	—	43,842
Разныхъ издѣлій	14,476	51,294
Итого . .	8.913,530	13.590,327 р. сер.
транзит.	55,941	—

IV. Разныхъ товаровъ:

Скота разнаго	на 941,502	1.019,140 р. сер.
Лошадей [17]	222,557	73,903
Верблюдовъ	10,173	—
Млекой рухляди . . .	2.231,084	1.501,069
транзит.	220,588	—

([13]) Зеркала и зеркальныя стекла отпускаются изъ Россіи почти исключительно въ Китай, чрезъ Кяхту.

([14]) Сундуки и погребцы вывозятся большою частью въ Среднюю Азію. Средній отпускъ ихъ составлялъ по цѣнѣ: въ 1827—31 г. 38,992 р., въ 1832—36 г. 25,526 р., въ 1837—41 г. 32,468 р. и въ 1842—46 г. 32,894 р. с.

([15]) Съ изданія тарифа 1822 г. привозъ всякой столярной, токарной и рѣзной работы, кромѣ особо поименованной, былъ запрещенъ, а нынѣшнимъ тарифомъ, съ 1842 г. дозволенъ съ высокою пошлиною.

([16]) Къ привозу дозволены только соломенныя и стружковыя шляпы, а всякія другія, съ 1822 г., запрещены. Цѣнность годичнаго привоза означенныхъ шляпъ, по пятилѣтнимъ сложностямъ, составляла: въ 1832—36 г. 106,740 р., въ 1837—41 г. 155,356 р., а въ 1842—46 г. 185,430 р. сер.

([17]) Лошади отпускаются изъ Россіи по Европейской и Азіятской ея границѣ; чрезъ западную границу отправляютъ ихъ почти исключительно въ Австрійскія владѣнія изъ губерніи Херсонской, Екатеринославской, Полтавской и Харьковской, почти ежегодно въ одинаковомъ количествѣ: въ 1834—38 г. отпущено среднимъ числомъ, 3,771 шт. въ 1839—43 г. 3,153, а въ 1844—46 г. 3,983 шт. На Азіятской границѣ лошади покупаются большою частью Киргизами. Средній отпускъ лошадей въ Азію доходилъ въ 1834—38 г. до 6,493, въ 1839—43 г. 8,760, а въ 1844—46 г. 8,159.

Digitized by Google

	Отпускъ.	Привозъ.
Коралловъ и коральковъ (18)	на 5,080	135,722 р. сер.
транзит.	54,861	—
Жемчуга (19)	63,627	230,831
Бусъ стеклянныхъ	2,806	—
Камня драгоцѣннаго (20) . .	90,762	1.212,152
» разнаго	13,187	139,654
Кирпича и черепицы . . .	—	38,369
Грецкой губы	—	16,468
Книгъ, ландкартъ и плановъ (21)	32,537	399,680
Картинъ и эстамповъ . . .	18,796	88,004
Перьевъ писчихъ (22) . . .	215,265	—
Птицъ живыхъ	—	10,395
Экипажей	3,165	—
Рогожъ и кулей рогожныхъ (23)	186,228	—

(18) *Кораллы* и *коральки*, выписываемые большою частью изъ Италіи, привозятся въ С. Петербургъ чрезъ Любекъ, а чрезъ Броды и Одессу въ Москву и на Нижегородскую ярмарку, гдѣ покупаютъ ихъ, какъ для внутренняго сбыта, такъ и для промѣна Китайцамъ и частью для вывоза въ Среднюю Азію. Годичный привозъ коралловъ и коральковъ составлялъ по цѣнѣ: въ 1832—36 г. 160,982 р., въ 1837—41 г. 219,797, а въ 1842—46 г. 135,722 р. сер.

(19) и (20) *Жемчугъ* и *драгоцѣнные камни* доставляются наиболѣе изъ Парижа, Амстердама и Лондона. Средній привозъ по пятилѣтнимъ сложностямъ, простирался на слѣдующія суммы:

	Жемчуга.	Драгоцѣн. камней.
Въ 1832—36 г. . . на	193,663	702,224 р. сер.
1837—41 . .	318,451	1.214,709
1842—46 . .	230,831	1.212,152

(21) Годичный привозъ *книгъ* простирался въ 1827—31 г. на 171,471 р., въ 1832—36 г. на 290,727 р., въ 1837—41 г. на 371,307, а въ 1842—46 г. на 399,680 р.

(22) *Писчія перья* вывозятся изъ Россіи наиболѣе въ Соединенные Штаты, Голландію, Германію, Францію, Англію и др., большою частью чрезъ С. Петербургскій портъ. Средній отпускъ ихъ составлялъ въ 1833—36 г. 11,467 пуд., въ 1837—41 г. 10,115, въ 1842—46 г. 8,689 пуд. Уменьшеніе ихъ вывоза изъ Россіи, вѣроятно, было слѣдствіемъ распространившагося употребленія стальныхъ перьевъ, которыя выдѣлываются въ Англіи въ огромномъ количествѣ.

(23) *Рогожи* и *рогожаные кули* вывозятся большою частью чрезъ Архангельскъ, отчасти также чрезъ Ригу, С Петербургъ и др. м. Онѣ за

Digitized by Google

	Отпускъ.	Привозъ.
Прочихъ товаровъ . . .	на 138,865	103,935 р. сер.
Итого . .	4 175,588	4.969,998 р. сер.
транзит.	275,495	—
Всего вообще .	87.680,823	79.853,979 р. сер.
транзит.	351,435	—
	88.032,258	

Въ томъ числѣ:

I. По Европейской торговлѣ:

1) По Бѣлому морю:		
Чрезъ Архангельскъ .	на 3.699,676	343,833 р. сер.
» другіе порты . .	72,501	44,006
	3.772,177	387,839
2) По Балтійскому морю:		
Чрезъ С. Петербургъ . .	30.618,801	43.077,986
» Ригу	12.909,576	4.194,190
» другіе порты . .	2.680,136	5.789,169
	46 228,513	53.061,345
3) По Черному и Азовскому морямъ:		
Чрезъ Одессу	14.027,686	5.007,581
» Таганрогъ . . .	2.406,985	1.420,014
» другіе порты . .	5.602,131	324,537
	22.036,802	6.752,132
4) Чрезъ западную сухопутную границу	6 218,879	6.366,529
Всего . . .	78.256,371	66.567,845 р. сер.

готовляются преимущественно въ губерніяхъ Костромской (Ветлужскія), Вологодской и Вятской. Въ «Видахъ Торговли» съ 1824 по 1852 г. не означалось количество отпуска рогожъ и по этому ограничиваемся начисленіемъ вывоза ихъ за слѣдующіе годы:

Средній отпускъ:	Въ 1834—38	1839—43	1844—46 г.
Изъ Архангельска	1.046,691	873,330	797,533 шт.
С. Петербурга, Риги и др. Балтійскихъ портовъ .	432,322	443,827	476,320
прочихъ мѣстъ	82,701	119,776	108,676
Итого . . .	1.561,714	1.436,933	1.382,529 шт.

Digitized by Google

II. По Азіятской торговлѣ:

	Отпускъ.	Привозъ.
1) По Каспійскому морю:		
Чрезъ Астрахань . . на	388,760	451,207 р. сер.
» другіе порты . .	186,297	642,440
	575,057	1.093,647
2) По Черному морю, чрезъ Закавказскіе порты . .	191,087	313,540
3) Чрезъ Закавказскую сухопутную границу . . .	433,584	2.784,829
4) Чрезъ Оренбургскую и Сибирскую линіи . .	2.305,280	2.823,239
5) Чрезъ Кяхту	6.270,879	6.270,879
Итого . . .	9.775,887	13.286,134 р. сер.

Примѣчанія.

1) Архангельскъ, главный портъ сѣвернаго края Россіи, принимаетъ слабое участіе во внѣшней ея торговлѣ: въ пропорціи къ общему итогу отпуска и привоза по Европейской торговлѣ нашей, весь вывозъ изъ Архангельска и другихъ Бѣломорскихъ портовъ составлялъ въ 1842 — 46 г. только 4%, а привозъ иностранныхъ товаровъ къ этимъ портамъ былъ, въ тоже время, не свыше 0,5%.

2) Большая часть Россіи снабжается иностранными товарами чрезъ Балтійскіе ея порты, между которыми первенствуетъ С. Петербургъ. Привозъ товаровъ къ этимъ портамъ составлялъ въ 1842 — 46 г. почти $^4/_5$ всей суммы ихъ привоза по Европейской торговлѣ нашей, въ томъ числѣ $^3/_5$ приходилось на долю С. Петербурга. Болѣе половины отпуска нашихъ товаровъ въ Европу и Америку направляется чрезъ С. Петербургъ и Ригу: въ 1842 — 46 г. изъ всей суммы ихъ вывоза по нашей Европейской торговлѣ, отпущено чрезъ С. Петербургъ 39%, чрезъ Ригу 16%, а чрезъ другіе Балтійскіе порты только 3%.

3) Между южными портами Россіи первенствуетъ Одесса: въ 1842—46 г. на часть этого порта приходилось по отпуску $^1/_5$, а по привозу $^1/_4$ всей Черноморской торговли. Участіе южныхъ портовъ въ нашей Европейской торговлѣ важно только въ отношеніи къ вывозу: въ 1842 — 46 г. онъ составлялъ въ этихъ

Digitized by Google

портахъ болѣе четвертой доли (28%) всего отпуска, тогда какъ изъ всей суммы привоза иностранныхъ товаровъ поступило туда не свыше десятой доли.

4) Торговля чрезъ западную сухопутную границу, въ 1842—46 г. составляла около 8% по отпуску и 9% по привозу.

5) Въ нашей Азіятской торговлѣ, Кяхта занимаетъ первое мѣсто: изъ всей суммы отпуска и привоза товаровъ (кромѣ золота и серебра) въ торговлѣ Россіи съ Азіею, отпущено чрезъ Кяхту въ 1842—46 г., болѣе $\frac{3}{5}$, а привезено чрезъ этотъ пунктъ около $\frac{1}{2}$; по Оренбургской и Сибирской линіямъ, отпускъ и привозъ составлялъ около пятой доли; по Каспійскому морю и Закавказскому краю отпускъ былъ почти вчетверо менѣе привоза.

Раздѣленіе внѣшней торговли Россіи на Европейскую и Азіятскую, не должно принимать за одно только географическое распредѣленіе главныхъ ея отраслей. Этимъ раздѣленіемъ рѣзко обозначается различіе торговыхъ отношеній Россіи къ западу и къ востоку, различіе, выражающее собою потребности и состояніе ея внутренней промышленности, отличительныя свойства ея внѣшней торговли. Слѣдующіе выводы очевидно объясняютъ взаимную противоположность между нашею Европейскою и Азіятскою торговлею.

Средній отпускъ въ 1842 — 46 г.:	По торговлѣ: Европейской.	Азіятской.
1) Жизненныхъ припасовъ на	17.793,827	602,455 р. сер.
2) Товаровъ, къ рукодѣліямъ и фабрикамъ служащихъ	54.703,566	1.567,594
3) Издѣлій	3.112,007	5.801,524
4) Разныхъ товаровъ . . .	2.646,971	1.804,314
Итого ..	78.256,371	9.775,887 р. сер.
Средній привозъ въ 1842—46 г.		
1) Жизненныхъ припасовъ на	17.708,198	7.073,755 р. сер.
2) Товаровъ къ рукодѣліямъ и фабрикамъ служащихъ	35.438,252	1.073,449
3) Издѣлій.	10.080,460	3.509,867
4) Разныхъ товаровъ . . .	3.340,935	1.629,063
Итого .	66 567,845	13.286,134 р. сер.

Digitized by Google

Пропорція вывоза хлѣба, разныхъ сырыхъ продуктовъ и полуобработанныхъ матеріяловъ доходитъ по Европейской торговлѣ до 96%, а на долю издѣлій приходятся только 4%, тогда какъ въ Азіятской торговлѣ издѣлія составляютъ почти $^3/_5$ или 60% всей суммы отпуска

И такъ, въ своей отпускной торговлѣ, Россія является земледѣльческимъ государствомъ въ отношеніи къ западу, и мануфактурнымъ въ отношеніи къ востоку; но превосходство нашей Европейской торговли надъ Азіятской показываетъ какъ великъ въ Россіи перевѣсъ земледѣльческой промышленности надъ мануфактурною: отпускъ на востокъ, куда сбываются большою частью наши издѣлія, доходитъ только до $\frac{1}{10}$ доли, а вывозъ на западъ, поддерживаемый преимущественно сбытомъ хлѣба и разныхъ сырыхъ продуктовъ, объемлетъ $\frac{9}{10}$ всей нашей отпускной торговли. Въ замѣнъ этихъ товаровъ, Россія пріобрѣтаетъ продукты, чуждые ея климату и почвѣ, вмѣстѣ съ разнообразными произведеніями Европейской промышленности, и получаетъ отъ нея обратно часть своихъ матеріяловъ въ издѣліяхъ, выработанныхъ на тамошнихъ фабрикахъ. Однако, половину этаго привоза составляютъ матеріялы, служащіе для нашихъ рукодѣлій и фабрикъ, которыхъ производство направлено преимущественно къ внутреннему сбыту издѣлій, ограждаемому противъ иностраннаго соперничества тарифною системою. Подъ ея покровительствомъ, совершается успѣшное развитіе нашей юной мануфактурной промышленности; внутренніе рынки болѣе и болѣе наполняются отечественными издѣліями, которыя удовлетворяютъ нуждамъ многочисленнѣйшаго класса потребителей и уже пользуются немаловажнымъ сбытомъ на востокѣ. Изъ Европейскихъ мануфактурныхъ товаровъ, при высокихъ пошлинахъ, которыми они обложены, доставляются въ Россію только предметы роскоши или такія издѣлія, выдѣлка которыхъ требуетъ большаго искуства и отъ того еще не могла быть доведена у насъ до желаемаго совершенства. Что же касается до Азіятскихъ тканей, то значительный ихъ ввозъ въ Россіи почти весь поступаетъ на потребленіе Азіятцевъ, обитающихъ въ юго-восточной части государства и потому не входитъ въ общій кругъ внутренней торговли иностранными товарами.

Digitized by Google

Въ суммѣ всего привоза, товары къ рукодѣліямъ и фабрикамъ служащіе, составляютъ до 45 %, жизненные припасы—30 %, издѣлія Европейскія—12 % и Азіятскія—4 %.

Такимъ образомъ, нынѣшнее состояніе нашей внѣшней торговли обнаруживаетъ съ одной стороны, что въ Россіи земледѣльческіе промыслы служатъ главнымъ источникомъ народнаго богатства, а съ другой, что Россія уже подвигается на поприщѣ мануфактурной промышленности и сбытъ сырыхъ продуктовъ на западѣ доставляетъ, въ замѣнъ ихъ, необходимые ей матеріялы, между тѣмъ, какъ потребленіе ея издѣлій на востокѣ поддерживаетъ нашу Азіятскую торговлю.

Въ «Видахъ Торговли» какъ и въ таблицѣ, помѣщенной въ началѣ этаго «Обзора», всѣ отпускные и привозные товары раздѣлены на четыре разряда: 1) жизненные припасы, 2) товары къ рукодѣліямъ и фабрикамъ служащіе, 3) издѣлія, и 4) разные товары. При такомъ раздѣленіи, не видно, въ какой мѣрѣ различныя отрасли отечественной промышленности участвуютъ во внѣшней торговлѣ, по заграничному сбыту ихъ произведеній. Слѣдующіе выводы показываютъ сумму средняго отпуска главныхъ товаровъ, съ раздѣленіемъ ихъ по промысламъ, которымъ они принадлежатъ.

Въ 1842 — 46 г. средній отпускъ товаровъ (кромѣ золота и серебра) простирался вообще на 87.680,823 р. сер.; въ томъ числѣ отпущено:

I. Продуктовъ:

1) *Земледѣлія*:

Хлѣбныхъ припасовъ	на	16.968,521	руб. сер.
Льна, пеньки, льнянаго и коноплянаго сѣмени и масла	»	24.872,161	
Прочихъ	»	387,386	
Итого .	на	42.228,068	

2) *Скотоводства*:

Сала	»	11.499,317	
Шерсти	»	6.526,173	
Щетины	»	1.806,332	
Кожъ невыдѣланныхъ	»	1.265,002	
Скота	»	1.164,059	
Мяса, коровьяго масла, конскаго волоса, перьевъ и пуха, кости и проч.	»	1.229,655	
Итого .	на	23.490,538	руб. сер.

Digitized by Google

3) *Лѣсовъ*: лѣснаго товара, поташа и смолы . . . . . на 3.747,725 руб. сер.

4) *Звѣриной ловли* . . . . . » 2.467,293

5) *Морскихъ рыбныхъ и звѣриныхъ промысловъ* . . . . . » 1.026,167

6) *Пчеловодства*: воска и меда . » 407,519

7) *Шелководства*: шелка . . . » 183,952

8) *Соляного промысла*: соли . . » 3,862

II. Произведеній рукодѣльной, фабричной и заводской промышленности:

Полуобработанныхъ матеріяловъ . . на 3.214,896 руб. сер.

Издѣлій . . . . . » 9.099,759

Итого . . 12.314,655 руб. сер.

III. Разныхъ товаровъ . . . на 1.811,058

Всего вообще 87.680,823 руб. сер.

Въ отпускной торговлѣ Россіи продукты земледѣлія, скотоводства и другихъ промысловъ составляютъ 86%, а произведенія рукодѣльной, фабричной и заводской промышленности только 14%. На долю однихъ льняныхъ и конопляныхъ продуктовъ (волокна, сѣмени и масла) приходится 28%; такую же пропорцію составляютъ разные продукты скотоводства, въ томъ числѣ: сало 13% и шерсть 7%. Вывозъ хлѣба всякаго рода простирался въ этотъ періодъ почти до 20% всей суммы отпуска.

По непостоянству требованія на хлѣбъ и по невозможности опредѣлить, съ помощью «Видовъ Торговли», настоящій сбытъ его въ разныхъ странахъ Европы, отъ того, что многія изъ нихъ снабжаются Русскимъ хлѣбомъ чрезъ посредство иностранныхъ портовъ, хлѣбные припасы отдѣлены отъ другихъ товаровъ въ слѣдующей таблицѣ, которая показываетъ средній отпускъ въ 1842—46 г. въ разныя страны по Европейской торговлѣ Россіи.

Отпущено:	Хлѣба.	Прочихъ товаровъ.	Всего.
Въ Великобританію на	2.196,834	29 522,844	31,719,678 р. сер.
Францію . . . »	2 939,613	3 988,875	6.928,488
Голландію и Бельгію . . »	2.076,500	4.228,493	6.304,993

Digitized by Google

	Хлѣба.	Прочихъ товаровъ.	Всего.
Въ Ганзейскіе города . . . на	192,679	2.170,540	2.363,219 р. сер.
Швецію и Норвегію . . . »	172,849	1.127,166	1.300,015
Данію . . . . »	113,746	1.423,920	1.537,666
Зундъ (за приказами) . . »	284,316	6.623,085	6.907,401
Пруссію . . . »	885,038	3.902,459	4.787,497
Австрію . . . »	781,726	3.234,850	4.016,576
Турцію и Грецію »	3.009,267	1.627,735	4.637,002
Италію . . . »	4.133,261	569,694	4.702,955
Испанію и Португалію . . »	114	555,002	555,116
Америку . . . »	7,964	1.888,128	1.896,092
прочія мѣста . »	174,614	425,059	599,673
Итого .	16.968,521	61.287,850	78.256,371 р. сер.

Вывозъ сырыхъ матеріяловъ и другихъ товаровъ, кромѣ хлѣба, въ Великобританію составляетъ по этой таблицѣ 48% всего отпуска ихъ; но эта пропорція еще увеличится, если взять въ расчетъ, что большая часть товаровъ, вывозимыхъ изъ Россіи къ Прусскимъ портамъ, отправляется также въ Великобританію чрезъ Мемель, Кенигсбергъ и Данцигъ и что въ это государство идутъ также почти всѣ товары, объявляемые къ вывозу «въ Зундъ, гдѣ обыкновенно корабли получаютъ приказы о настоящемъ своемъ назначеніи. — Такимъ образомъ, дѣйствительный отпускъ товаровъ въ Великобританію, за исключеніемъ хлѣба, можно считать по меньшей мѣрѣ около 35 мил. руб. По обширному производству своихъ фабрикъ и заводовъ, она, болѣе другихъ Европейскихъ государствъ, нуждается въ нашихъ сырыхъ продуктахъ, и отъ того пріобрѣла столь значительное преобладаніе въ нашей отпускной торговлѣ, такъ, что совокупный вывозъ въ прочія страны составляетъ менѣе половины нашего отпуска въ одну Великобританію. Сбытъ этихъ товаровъ въ другихъ мануфактурныхъ государствахъ западной Европы гораздо маловажнѣе: во Францію, Голландію и Бельгію отпущено ихъ, кромѣ хлѣба, на 8.200,000 р. сер., вчетверо менѣе, нежели въ Великобританію.

Digitized by Google

Еще слабѣе отпускъ въ Нѣмецкія земли, которыя большею частью сами производятъ подобные же продукты. Хотя изъ таблицы здѣсь помѣщенной, видно, что въ Пруссію, Австрію и въ Ганзейскіе города отпущено разныхъ товаровъ (кромѣ хлѣба) на 9.300,000 р., однако значительная часть ихъ вывозится отсюда въ другія мѣста, напримѣръ: лѣсный товаръ идетъ чрезъ Прусскіе порты въ Великобританію, Францію, Голландію и др. м.; шерсть, доставляемая на Бреславскія ярмарки, покупается тамъ не только для Нѣмецкихъ, но и для Англійскихъ, Французскихъ и Бельгійскихъ фабрикъ; почти вся мягкая рухлядь, отправляемая сухимъ путемъ, чрезъ Австрійскую границу, на Броды, и моремъ въ Любекъ и Штетинъ, свозится въ Лейпцигъ и на тамошнихъ ярмаркахъ покупается для разныхъ странъ Европы; юфть и воскъ чрезъ Австрійскую границу отправляются частью въ Италію; полотна чрезъ Ганзейскіе города отпускаются въ Америку. Такимъ образомъ, дѣйствительный сбытъ нашихъ товаровъ въ Нѣмецкихъ земляхъ, простирается едвали на половину той суммы, какая означена въ нашей таблицѣ. Въ другихъ Европейскихъ государствахъ, по незначительному производству ихъ фабрикъ и заводовъ, потребность въ нашихъ товарахъ еще ограниченнѣе: въ Швецію, Норвегію и Данію отпущено ихъ въ сложности (кромѣ хлѣба) только на два съ половиной милліона руб.

Въ торговлѣ нашей съ южною Европою хлѣбъ составляетъ главнѣйшую статью, а вывозъ другихъ товаровъ незначителенъ: въ 1842—46 г. средній отпускъ ихъ составлялъ только 2.750,000 руб. Большая часть пшеницы, вывозимой изъ южной Россіи, отправляется на складку въ Константинополь, Трієстъ, Геную, Ливорно, Марсель, а изъ этихъ портовъ сбывается въ Великобританію, Францію и др. м. Отпускъ хлѣба изъ Россіи въ разные порты Средиземнаго моря простирался въ 1842—46 г. почти на 11 милліоновъ руб.; въ Великобританію — около 2.500,000, въ Голландію и Бельгію на 2 милліона, къ Прусскимъ портамъ на 885.000 р., а во всѣ прочія мѣста только на 600,000 р. сер.

Америка мало нуждается въ нашихъ сырыхъ продуктахъ, которые имѣютъ еще нѣкоторый сбытъ въ Соединенныхъ Штатахъ; но въ Бразилію, Вестъ-Индію и др. вовсе не требуются:

Digitized by Google

средній отпускъ въ эту часть Свѣта составлялъ въ 1842—46 г. по цѣнѣ только 1.888,000 р. сер., въ томъ числѣ канатовъ и полотенъ отпущено почти на милліонъ руб. Если присоединить къ этой суммѣ полотна, вывезенныя въ Ганзейскіе города, для отпуска въ Америку, то цѣнность всѣхъ товаровъ, сбываемыхъ туда изъ Россіи, составитъ около 2 мил. р. сер.

Исчисливъ всѣ истоки заграничнаго сбыта нашихъ сырыхъ произведеній, находимъ, что по огромному расходу ихъ въ Великобританіи, это государство имѣетъ въ нашей отпускной торговлѣ значительный перевѣсъ надъ другими странами Европы, перевѣсъ, который еще долженъ увеличиться съ приращеніемъ непосредственнаго отпуска нашего хлѣба въ Великобританію по случаю разрѣшенія тамъ ввоза хлѣбныхъ припасовъ съ однообразною пошлиною.

Болѣе половины нашего отпуска въ Европу направляется къ Англійскимъ портамъ, и эти же порты доставляютъ въ Россію третью долю всего привоза колоніяльныхъ и другихъ товаровъ.—Въ 1842—46 г. средній привозъ по Европейской торговлѣ составлялъ слѣдующія суммы:

Изъ Великобританіи	на	22.007,790 руб.
Франціи		8.446,475
Ганзейскихъ городовъ		7.575,158
Америки		6.119,609
Пруссіи		5.660,474
Австрійской имперіи		3.232,552
Турціи и Греціи		3.566,726
Италіи		2.771,665
Испаніи и Португаліи		2.363,251
Швеціи и Норвегіи		1.409,028
Даніи		349,116
Прочихъ мѣстъ		372,857
Въ томъ числѣ: Всего .	на	66.567,846 руб.
I. Главныхъ продуктовъ Америки и Ость-Индіи.		
Сахара сырца	на	6.654,066 руб.
Индиго, сандала и кошенили .		3.756,532
Хлопчатой бумаги		2.868,647
Табаку		1.840,134
Кофе		1.343,359
Пряныхъ кореньевъ		365,581
Разныхъ		2.660,782
Итого .		19.489,101 руб.

Digitized by Google

II. Европейскихъ товаровъ:

1) Жизненныхъ припасовъ . . на 13.929,185 руб.
2) Товаровъ къ рукодѣліямъ и фабрикамъ служащихъ:
   а) Сырыхъ продуктовъ 7.812,748
   б) Полуобработанныхъ матеріяловъ 13.007,812
3) Издѣлій 11.418,903
4) Разныхъ товаровъ 910,097

Итого на 47.078,745 руб. (*)

Между Европейскими товарами, произведенія рукодѣльной, фабричной и заводской промышленности, принадлежащія частью къ издѣліямъ, частью къ полуобработаннымъ матеріяламъ, необходимымъ для нашихъ фабрикъ, составляютъ значительнѣйшую отрасль привоза, именно до 46%; на долю сырыхъ матеріяловъ приходится только 6%; остальная часть привоза состоитъ изъ жизненныхъ припасовъ: винъ, фруктовъ, соли и др.

Разсматривая въ частности эти суммы, нельзя не обратить вниманія на то, что большая часть потребныхъ намъ иностранныхъ товаровъ привозится не прямо изъ мѣстъ ихъ происхожденія. Кромѣ фруктовъ, масла деревяннаго, соли и друг., доставляемыхъ въ Россію прямо изъ южной Европы, нѣкоторыя, тамошнія произведенія получаются также чрезъ другія страны, наприм. Испанскія и Португальскія вина привозятся изъ Великобританіи, Италіянскій шелкъ идетъ чрезъ Пруссію и Любекъ. Всѣ мануфактурные товары Англійскіе, Французскіе, Швейцарскіе и другіе, покупаемые для Россіи на Лейпцигскихъ ярмаркахъ, доставляются частью чрезъ Любекъ и Штетинъ, на пароходахъ, частью чрезъ сухопутную границу. Такимъ образомъ весьма ошибочно было бы заключить по суммамъ привоза изъ разныхъ странъ, что онъ состоитъ только изъ товаровъ тамошняго произведенія; это можно бы отнести собственно къ товарамъ, получаемымъ прямо изъ сѣверной и южной Европы и изъ Америки, то есть, къ пятой долѣ всего привоза. Напротивъ того, изъ другихъ мѣстъ привозятся въ Россію какъ соб-

(*) Въ этотъ счетъ включены и товары, происхожденіе коихъ не видно изъ таможенныхъ отчетовъ.

Digitized by Google

ственныя ихъ, такъ и чужестранныя произведенія, и это посредничество иностранныхъ земель въ нашей привозной торговлѣ происходитъ частью отъ самаго направленія торговыхъ путей, смотря по удобствамъ доставки товаровъ, а еще болѣе отъ слабаго развитія нашихъ коммерческихъ связей съ отдаленными странами. За исключеніемъ сахара сырца, другіе продукты Америки и Остиндіи привозятся въ Россію наиболѣе изъ Великобританіи, отчасти также чрезъ Гамбургъ, Бременъ, Голландію, Францію и др. м. Въ 1842—46 г. средній привозъ изъ Америки простирался на 6 мил. р. сер., а именно: сахара сырца на 4.954,213 и прочихъ товаровъ только на 1.165,396 руб., тогда какъ чрезъ разные Европейскіе порты привезено въ Россію колоніяльныхъ произведеній на 13 мил. р. сер.

Незначительность нашей торговли съ за-Атлантическими странами объясняется тѣмъ, что Америка и Остиндія, почти вовсе не нуждаясь въ нашихъ товарахъ, отпускаютъ свои продукты въ Европу въ замѣнъ издѣлій тамошнихъ фабрикъ, съ которыми намъ не возможно соперничать на этихъ отдаленныхъ рынкахъ. Даже тѣ изъ Русскихъ издѣлій, которыя прежде находили тамъ нѣкоторый сбытъ, именно: полотна и канаты, нынѣ болѣе и болѣе вытѣсняются подобными Европейскими товарами. Наша отпускная торговля съ за-Атлантическими странами, можно сказать, ничтожна, въ сравненіи съ огромнымъ привозомъ тамошнихъ продуктовъ въ Россію чрезъ Европейскіе порты. Эти товары, принадлежащіе большою частью къ матеріяламъ, необходимымъ для нашихъ фабрикъ, обходятся намъ дороже, нежели иностранцамъ, которые получаютъ ихъ изъ первыхъ рукъ. Россія, будучи не въ состояніи сбывать свои издѣлія въ за-Атлантическія страны, пріобрѣтаетъ ихъ продукты покупкою на хлѣбъ, сало, пеньку и другіе товары, изъ тѣхъ мѣстъ, которыя снабжаютъ тамошніе рынки фабричными произведеніями. Очевидно, что такое посредничество Европейскихъ портовъ, въ снабженіи Россіи Американскими и Остиндскими продуктами, обращается въ пользу государствъ, издѣлія которыхъ обмѣниваются на эти товары, и хотя отъ умноженія мануфактурнаго производства, увеличивается въ тѣхъ странахъ требованіе на Русскіе продукты, однако перевѣсъ выгодъ остается на сторонѣ иностранцевъ: получая отъ насъ сырые ма-

Digitized by Google

теріялы, они обработываютъ ихъ на своихъ фабрикахъ, и обмѣнивая собственныя издѣлія на тропическіе продукты, доставляютъ ихъ къ намъ, вмѣстѣ съ произведеніями своей мануфактурной промышленности.

Выгоды отъ перевозки товаровъ въ нашей торговлѣ не только съ за-Атлантическими странами, но и съ Европою обращаются также большою частью въ пользу иностранцевъ. Напримѣръ, въ 1847 году, когда необыкновенное оживленіе хлѣбной торговли усилило дѣятельность купеческаго судоходства, было въ приходѣ и въ отходѣ съ грузомъ, въ нашихъ сѣверныхъ и южныхъ портахъ, до 14,000 кораблей, на коихъ перевезено товаровъ на 191.142,670 р. сер., но въ томъ числѣ подъ Русскимъ флагомъ было съ грузомъ по приходу и отходу 1,786, а иностранныхъ 12,245 кораблей: слѣдовательно, участіе Русскаго флага въ перевозкѣ товаровъ, составляло только 12%. Примѣняя этотъ выводъ къ цѣнности перевезенныхъ грузовъ, находимъ, что въ нашей внѣшней торговлѣ въ 1847 г. перевезено товаровъ иностранными кораблями на 168 мил. руб., а подъ Русскимъ флагомъ только на 23 милліона руб. Если положить за фрахтъ, по самому умѣренному счету, круглымъ числомъ не болѣе 10% съ цѣны товара, то сумма фрахтовыхъ денегъ, пріобрѣтенныхъ иностранными кораблями, составитъ не менѣе 16 мил. р. сер.

Маловажность нашего купеческаго флота оказывается еще очевиднѣе, при ближайшемъ разсмотрѣніи его состава и мореходной его дѣятельности. Въ числѣ 1,173 судовъ, подъ Русскимъ флагомъ, прибывшихъ съ грузомъ (626) и съ баластомъ (547) изъ иностранныхъ портовъ въ наши порты Бѣлаго, Балтійскаго, Чернаго и Азовскаго морей, было: а) около 100 ладей, употребляемыхъ только въ торговлѣ между Бѣломорскими портами и Норвегіею; б) 357 пришедшихъ изъ Турціи, которыя могутъ почитаться Русскими только по флагу, ибо извѣстно, что экипажи всѣхъ Русскихъ судовъ, употребляемыхъ въ заграничномъ мореплаваніи въ нашихъ южныхъ портахъ состоятъ большею частью изъ Грековъ; и в) почти всѣ остальныя 716 судовъ подъ Русскимъ флагомъ принадлежатъ Финляндіи и употреблялись для перевозки грузовъ между Россіею и Европейскими портами. Изъ Америки было въ приходѣ толь-

Digitized by Google

ко два Русскихъ корабля, а иностранныхъ 48; отправились туда 34 корабля и въ томъ числѣ только одинъ былъ подъ Русскимъ флагомъ.

Такое слабое развитіе Русскаго купеческаго судоходства есть непосредственное слѣдствіе ограниченнаго участія Русскаго купечества во внѣшней торговлѣ. Коренные Русскіе купцы ведутъ свои коммерческія дѣла большою частью съ портовыми коммиссіонными конторами, не производя заграничнаго торга на собственный счетъ. Они продаютъ свои товары на эти конторы и чрезъ ихъ посредство выписываютъ иностранныя произведенія; весьма немногіе имѣютъ прямыя сношенія съ заграничными торговыми домами. Портовое купечество, состоящее большою частью изъ иностранцевъ, записавшихся въ число Русскихъ подданныхъ, и иностранныхъ гостей, ограничиваетъ кругъ своихъ дѣйствій преимущественно коммиссіонными дѣлами, исполненіемъ приказовъ заграничныхъ домовъ на покупку Русскихъ товаровъ и выпискою иностранныхъ произведеній для Русскихъ купцевъ. При такомъ ходѣ нашей внѣшней торговли, она остается въ зависимости отъ иностранцевъ, и не иначе можетъ освободиться изъ этаго положенія, какъ посредствомъ дѣятельнаго участія коренныхъ Русскихъ купцевъ въ заграничномъ торгѣ; но для этаго недостаточно умноженія капиталовъ въ нашемъ купечествѣ: нужны коммерческія свѣдѣнія, безъ которыхъ нельзя вести дѣла съ заграничными торговыми домами, а эти познанія пріобрѣтаются коммерческимъ воспитаніемъ, которое одно можетъ возвысить купца на степень образованнаго негоціянта. Съ распространеніемъ коммерческой образованности въ Русскомъ купеческомъ сословіи, оно будетъ въ состояніи обратить свои капиталы и на внѣшнюю торговлю, оживитъ ее просвѣщенною предпріимчивостью, и распространяя свои торговыя связи, найдетъ выгоды въ отправленіи товаровъ за свой счетъ и на собственныхъ корабляхъ: тогда возникнетъ купеческое кораблестроеніе въ нашихъ портахъ, и Русскій купеческій флагъ вступитъ въ состязаніе съ иностраннымъ въ перевозкѣ грузовъ между отечественными и заграничными портами.

«Виды Торговли» за 1847 годъ, отличавшійся необыкновеннымъ вывозомъ хлѣба изъ Россіи, показываютъ, что отъ

Digitized by Google

коренныхъ Русскихъ купцевъ отправлено товаровъ за границу въ этомъ году только на три милліона руб., тогда какъ весь отпускъ по нашей Европейской торговлѣ простирался на 134 мил. руб., и что изъ иностранныхъ товаровъ, кожъ привезено на 72 милліона руб., только десятая доля выписана коренными Русскими купцами. Въ спискѣ купцовъ, производившихъ торгъ при С. Петербургскомъ портѣ на сумму свыше 50,000 р. сер., находится не болѣе двадцати Русскихъ фирмъ, чрезъ которыя въ этомъ году, привезено и отпущено товаровъ на восемь милліоновъ руб., а чрезъ Англійскія, Нѣмецкія и другія иностранныя фирмы—на 94 милліона р. сер. Въ Ригѣ и другихъ Остзейскихъ портахъ, хотя находятся также иностранныя (большею частью Англійскія) конторы, однако и мѣстное купечество принимаетъ немаловажное участіе во внѣшней торговлѣ. Напротивъ того, въ Одессѣ, Таганрогѣ и другихъ портахъ южной Россіи, гдѣ купечество состоитъ большею частью изъ Грековъ и Италіянцевъ, нѣтъ ни одного кореннаго Русскаго торговаго дома, который имѣлъ бы прямыя сношенія съ заграничными мѣстами.

Въ рукахъ Русскаго купечества исключительно находится только мѣновая торговля съ Китайцами, къ которой иностранцы не допускаются. Кяхтинскій мѣновой торгъ составляетъ главнѣйшую отрасль нашей Азіятской торговли, которою на другихъ пунктахъ Русскіе купцы мало занимаются, предоставляя ее Армянамъ и Татарамъ, равно какъ Бухарцамъ, Персіянамъ и другимъ Азіятцамъ, пользующимся у насъ правомъ свободной торговли на главнѣйшихъ ярмаркахъ.

Средній привозъ и отпускъ товаровъ (кромѣ золота и серебра) въ торговлѣ Россіи съ разными Азіятскими владѣніями простирался на слѣдующія суммы:

Мѣста, куда товары отпущены и откуда привезены.	Въ 1842—46 г. По отпуску изъ Россіи.	По привозу въ Россію.
Китай	на 6.467,253	6.472,393 руб.
Киргизская степь . . .	1.237,607	1.385,416 »
Бухарія	353,659	636,296 »
Ташкентъ	302,148	426,686 »

Digitized by Google

	Въ 1842—46 г. По отпуску изъ Россіи.	По привозу въ Россію.
Коканъ	19,704	33,054 руб.
Хива	209,141	188,707 »
Персія	715,402	3.184,285 »
Азіятская Турція . .	428,925	558,454 »
Прочія мѣста	42,048	400,743 (*)
Итого . на	9.775,887	13.284,134 руб.

Важнѣйшимъ истокомъ для нашихъ товаровъ, по Азіятской торговлѣ, служитъ Китай, куда сбываются сукна, бумажные вельвереты, юфть, козловыя кожи, мягкая рухлядь и др., а на нихъ вымѣнивается у Китайцевъ преимущественно чай. Цѣнность промѣненныхъ Китайцамъ товаровъ, составляла не менѣе 60% всего нашего отпуска по Азіятской торговлѣ, а пропорція вымѣненныхъ отъ нихъ товаровъ доходила до 48% всего привоза и въ томъ числѣ цѣнность одного чая составляла до 46%.

Торговля наша съ другими Азіятскими владѣніями гораздо маловажнѣе и представляетъ значительный перевѣсъ привоза надъ отпускомъ, пополняемый вывозомъ золота и серебра, какъ видно изъ слѣдующей таблицы:

Мѣста, куда товары отпущены и откуда привезены:	Отпущено изъ Россіи: Разныхъ товаровъ.	Золота и серебра.	Привезено въ Россію: Разныхъ товаровъ.	Золота и серебра.
	Р у б л е й.			
Средняя Азія на	2.122,259	116,479	2.670,159	234
Персія	715,402	2.695,362	3.184,285	89,774
Азіятск. Турція	128,925		538,454	
Прочія мѣста .	42,048		400,743	
Итого на	3.308,634	2.811,741	6.813,641	90,008

Самый большой перевѣсъ привоза надъ отпускомъ оказывается въ нашей торговлѣ съ Персіею, и туда отправляется звонкая монета изъ Закавказскаго края на значительнѣйшую сумму; въ Бухарію, Ташкентъ и другія Азіятскія владѣнія, также вывозится много звонкой монеты, которую, въ особен-

(*) Въ этой суммѣ заключаются большою частью Европейскіе товары, привезенные чрезъ Закавказскія таможни.

Digitized by Google

ности Бухарцы выручаютъ отъ продажи товаровъ, привозимыхъ ими на Нижегородскую ярмарку.

Въ Средней Азіи еще поддерживается сбытъ нашихъ мануфактурныхъ товаровъ; но въ сѣверной Персіи и въ Азіятской Турціи Русскія издѣлія встрѣчаютъ соперничество Европейскихъ товаровъ, доставляемыхъ туда чрезъ Требизондъ и Смирну. Кромѣ ткацкихъ товаровъ, сбываются изъ Россіи въ Азію преимущественно металлы и металлическія издѣлія, кожи, посуда и разныя другія произведенія рукодѣлій и фабрикъ, также нѣкоторые иностранные товары (краски, коралки, олово и др.). Вообще потребленіе нашихъ издѣлій въ Средней Азіи распространяется медленно, по ограниченности нуждъ тамошнихъ жителей, состоящихъ частью изъ кочующихъ народовъ, частью изъ осѣдлыхъ, но коснѣющихъ въ невѣжествѣ, подъ варварскою властью своихъ хановъ. Гораздо значительнѣе можетъ быть расходъ нашихъ мануфактурныхъ и заводскихъ произведеній въ Персіи и Турціи, гдѣ наша торговля пользуется большею безопасностью, покровительствомъ консуловъ, правами и преимуществами на основаніи трактатовъ; притомъ сношенія съ этими государствами ближе и удобнѣе, посредствомъ Черноморскихъ и Каспійскихъ портовъ, нежели съ Среднею Азіею, по степямъ, караванными путями. Турки и Персіяне привыкаютъ болѣе и болѣе къ Европейскимъ товарамъ, съ коими умѣли ознакомить ихъ Европейцы, приготовляя на своихъ фабрикахъ издѣлія, примѣненныя ко вкусу и нуждамъ обитателей Востока. Если Русскіе фабриканты будутъ сообразоваться съ потребностями Азіятскихъ рынковъ для сбыта своихъ издѣлій, то и при соперничествѣ Европейскихъ товаровъ въ Турціи и Персіи, вѣроятно, найдутся такіе предметы, которые могутъ быть съ выгодою доставляемы туда изъ Россіи.

Движеніе нашей торговли съ Средней Азіею, Персіею и Азіятскою Турціею, въ теченіе послѣднихъ двадцати пяти лѣтъ, ознаменовалось постояннымъ умноженіемъ привоза товаровъ чрезъ Азіятскую границу, между тѣмъ какъ сбытъ туда нашихъ произведеній весьма мало увеличился. По пятилѣтнимъ сложностямъ, за три періода: 1824 — 28 г., 1834 — 38 г. и 1844—48 г. привозъ и отпускъ составлялъ слѣдующія суммы:

Digitized by Google

По Азіятской торговлѣ.

(кромѣ Кяхтинской) (*) Въ	1824—26	1834—39	1844—46 г.	
А. *Отпуски:*				
Жизненныхъ припасовъ на	1.179,441	1.509,804	2.742,644	руб.
Товаровъ къ рукодѣліямъ и фабрикамъ служащихъ.	5.540,038	5.759,826	5.728,613	»
Издѣлій	5.882,069	7.963,434	8.197,483	»
Разныхъ товаровъ . . .	721,559	1.582,282	1.045,063	»
Итого .	13.123,107	16.515,346	17.713,803	»
Средняя сумма	2.624,621	3.303,069	3.542,760	»
Б. *Привозъ:*				
Жизненныхъ припасовъ .	960,123	2.039,668	5.468,117	»
Товаровъ къ рукодѣліямъ и фабрикамъ служащихъ	6.802,245	3.953,011	6.395,391	»
Издѣлій	9.319,786	11.675,964	17.092,794	»
Разныхъ товаровъ . . .	3.451,193	7 229,908	7.837,613	»
Итого .	20.533,347	28.898,551	36.791,915	руб.
Средняя сумма	4.106,669	5.779,710	7.358,383	»

Привозъ товаровъ изъ Средней Азіи, Персіи и Азіятской Турціи увеличился почти на 80%, а приращеніе отпуска туда нашихъ товаровъ (кромѣ золота и серебра) простиралось только до 35%. Перевѣсъ привоза надъ отпускомъ, пополняемый вывозомъ звонкой монеты, составлялъ въ первый періодъ 1.536,000 р., во вторый—2.476,000, а въ послѣдній 3 815,000 р. сер. въ годъ.

Отпуская въ Азію ежегодно большія суммы звонкой монеты, Россія вознаграждаетъ себя за этотъ вывозъ значительнымъ привозомъ золота и серебра въ монетѣ и слиткахъ по Европейской ея торговлѣ; по пятилѣтней сложности съ 1842 по 1846 г. привезено драгоцѣнныхъ металловъ изъ Европы на 43.366,155 р., изъ Азіи на 450,041 р.; отпущено: въ Европу на 22.149,685 р., въ Азію на 14.058,705 р.; слѣдовательно, перевѣсъ привоза надъ отпускомъ въ это пятилѣтіе составлялъ

(*) Кяхтинская торговля не включена въ эту табличку отъ того, что въ «Видахъ Торговли» отпускъ и привозъ товаровъ чрезъ Кяхту былъ показываемъ до 1841 г. по промѣннымъ цѣнамъ, а съ этаго года оцѣнивается по купеческимъ объявленіямъ. О важности Кяхтинскаго мѣноваго торга упомянуто выше, съ означеніемъ на какую сумму промѣнено и вымѣнено товаровъ въ 1842—46 г.

Digitized by Google

7.607,806 р. сер., т. е. не менѣе 1½ милліона р. сер. ежегодно. Въ 1847 г., по случаю огромнаго вывоза хлѣба изъ Россіи, привозъ золота и серебра былъ необыкновенно великъ, а именно: 20.767,952 р.; отпущено: въ Европу на 9.814,788 р. и въ Азію на 3.061,481 р. Въ 1848 г., въ слѣдствіе денежнаго кризиса на заграничныхъ рынкахъ, при политическихъ смутахъ въ разныхъ странахъ Европы, возвысилась тамъ цѣнность золота и серебра и увеличилось требованіе на звонкую монету: въ первую четверть 1848 г. отпущено изъ Россіи золота и серебра въ Европу на восемь милліоновъ руб. сер. Къ отвращенію усиленнаго вывоза нашей золотой и серебряной монеты, отпускъ ея въ Европу былъ запрещенъ Высочайшими Указами 11 и 27 апрѣля 1848 г. сперва на западной сухопутной границѣ, а потомъ во всѣхъ портахъ Европейской Россіи. По минованіи обстоятельствъ, вынудившихъ принять эту мѣру, вывозъ нашей золотой и серебряной монеты, для облегченія оборотовъ внѣшней торговли, вновь разрѣшенъ съ 1 декабря 1849 года (*).

Привозъ и вывозъ золота и серебра въ слиткахъ и въ иностранной монетѣ всегда былъ дозволенъ въ Россіи безъ пошлинъ; но вывозъ Русской золотой и серебряной монеты оставался запрещеннымъ до 1830 г. Отмѣненіе этой запретительной мѣры возбудило опасенія, что отъ свободнаго вывоза нашей звонкой монеты можетъ, наконецъ, произойти недостатокъ звонкихъ денегъ въ государствѣ (**). Приверженцы меркантильной системы, послѣ двадцатилѣтняго опыта, могутъ признать эти опасенія свои напрасными; ввозъ драгоцѣнныхъ металловъ въ Россіи почти постоянно превышаетъ ихъ вывозъ, и отчасти замѣняетъ въ нашемъ торговомъ балансѣ, прежній значительный привозъ обработанныхъ товаровъ.

По двадцатипятилѣтней сложности, съ 1824 по 1848 г. включительно, отпущено и привезено чрезъ портовыя и сухопутныя таможни Европейской Россіи:

(*) См. Высочайшій Указъ 11 ноября 1849 г.

(**) См. Разсужденіе Коммерціи-Совѣтника В. А. Попова о вывозѣ золота и серебра, изд. въ 1831 г.

Digitized by Google

	Отпускъ.	Привозъ.
Товаровъ . . .	на 1.723.108,400	1.409.785,800 р. сер.
Золота и серебра въ слиткахъ и монетѣ . . .	» 67 509,900	209.773,700
Итого .	1.790.618,300	1.610.459,500 р. сер.

Перевѣсъ отпуска: 180.158,800 руб. сер.

Въ теченіе того же времени, золота и серебра въ монетѣ и слиткахъ чрезъ Азіятскія таможни привезено на 3.856,500 р., а вывезено на 31.634,600 руб.

Въ общей сложности, привозъ драгоцѣнныхъ металловъ превышалъ ихъ отпускъ на 105 милліоновъ руб. сер.

Къ поясненію этихъ результатовъ нашего торговаго баланса, въ которомъ оказывается столь значительный перевѣсъ отпуска надъ привозомъ, приведемъ здѣсь подлинныя слова изъ введенія къ «Видамъ Торговли» за 1825 годъ:

«Въ составъ сего торговаго баланса естественно не вхо«дятъ ни обороты контрабанды, которую прекратить невоз«можно, ни разные платежи заграницею посредствомъ вексель«ныхъ оборотовъ, какъ по надобностямъ правительства, такъ «и отъ множества проживающихъ заграницею нашихъ едино«земцевъ, ни таковые же платежи у насъ отъ иностранцевъ, «ниже истинные платежи, за наши и чужестранные товары, «которые не могутъ быть съ показанными (въ «Видахъ Тор«говли») цѣнами одинаковы, ибо въ сихъ цѣнахъ включаются «и купеческія прибыли; при чемъ и самыя показанія цѣнъ не «всегда можно принимать за вѣрное. Съ другой стороны у «насъ и золото, по значительному добыванію онаго, должно «быть почитаемо товаромъ. Если бы возможно было все сіе «положить въ счетъ съ точностью, то, безъ сомнѣнія, балансъ «нашъ много бы уменьшился, какъ по правиламъ здраваго «разсудка и быть надлежитъ, ибо по существу вещей нельзя «быть столь непомѣрному перевѣсу отпуска противъ привоза».

Должно замѣтить, впрочемъ, что этотъ перевѣсъ зависитъ преимущественно отъ вывоза хлѣба, и что привозъ иностранныхъ товаровъ нынѣ превышаетъ отпускъ другихъ нашихъ произведеній, какъ видно изъ слѣдующей таблицы:

Digitized by Google

По Европейской торговлѣ.	Сложныя суммы по пятилѣтіямъ: Въ 1824—28 г.	Въ 1834—38 г.	Въ 1844—48 г.	
I. *Отпускъ*:				
Хлѣба . . . на	27.277,690	38.441,101	153.055,438	р. сер.
Другихъ жизненныхъ припасовъ	3.493,350	4.947,247	4.659,860	
Товаровъ, къ рукодѣліямъ и фабрикамъ служащихъ	215.350,694	255.886,607	275.807,282	
Издѣлій	21.836,591	20.031,948	14.486,479	
Разныхъ товаровъ	4.962,340	11.312,787	11.779,269	
Итого .	273.120,665	330.619,690	457.760,308	р. сер.
Средняя сумма .	54.624,133	66.123,938	91.552,061	
II. *Привозъ*:				
Жизненныхъ припасовъ . . на	50.137,252	74 522,410	93,692,760	р. сер.
Товаровъ, къ рукодѣліямъ и фабрикамъ служащихъ	137.744,537	161 750,532	191.131,654	
Издѣлій	39.807,895	44.641,175	48.286,707	
Разныхъ товаровъ	5.606,201	12.098,621	17,244,348	
Итого .	233.295,885	293.012,738	350.355,469	р. сер.
Средняя сумма .	46.659,177	58.002,547	70.071,094	

Примѣчанія.

1) *Отпускъ* нашихъ товаровъ, за исключеніемъ хлѣба, составлялъ въ сложности:

Въ 1824—28 г.	. . . . .	245.842,975 руб.
1834—38	. . . . .	292.178,589
1844—48	. . . . .	304.726,870

Въ первый періодъ отпускъ товаровъ (кромѣ хлѣба) былъ болѣе привоза на $12\frac{1}{2}$ милліоновъ; во второй — привозъ почти равнялся ихъ отпуску, а въ послѣднее пятилѣтіе привозъ уже превышалъ ихъ отпускъ на $45\frac{1}{2}$ милліоновъ; но, со включе-

Digitized by Google

нѣмъ хлѣба, отпускъ былъ болѣе привоза, по пятилѣтнимъ сложностямъ:

Въ 1824—28 г.	. . . .	на 39.824,780 руб.
1834—38	. . . .	» 57.606,952
1844—48	. . . .	» 107.404,839

2) Вывозъ другихъ жизненныхъ припасовъ въ 1844—48 г. и въ 1834—38 г. былъ почти одинаковъ, а противъ 1824—28 г. увеличился на 33%.

3) Сбытъ товаровъ къ рукодѣліямъ и фабрикамъ служащихъ, которые составляютъ значительнѣйшую часть нашего отпуска, увеличился въ 1844—48 г. противъ 1834—38 г. только на 7%, а противъ 1824—28 г. на 27%.

4) Потребность въ нашихъ издѣліяхъ, при усилившемся совмѣстничествѣ иностранцевъ на заграничныхъ рынкахъ, въ Европѣ и Америкѣ, уменьшилась въ новѣйшее время: въ 1844—48 г. отпущено туда нашихъ издѣлій почти на 34% менѣе, чѣмъ въ 1824—28 г.

5) Отпускъ разныхъ другихъ товаровъ: скота, мягкой рухляди и проч., въ оба послѣдніе періода былъ почти одинаковъ (*).

и 6) *Привозъ* иностранныхъ товаровъ всякаго рода представляетъ постоянное приращеніе: въ 1844—48 г., въ сравненіи съ 1824—28 г. привезено болѣе:

Жизненныхъ припасовъ	на	86 проц.
Товаровъ къ рукодѣліямъ и фабрикамъ служащихъ	»	38 »
Издѣлій	»	21 »

(*) Значительная разница въ отпускѣ товаровъ этаго разряда противъ перваго пятилѣтія происходитъ собственно отъ неполноты Видовъ «Торговли» съ 1824 по 1828 г., ибо въ тогдашнихъ отчетахъ не помѣщались свѣдѣнія о внѣшней торговлѣ Бессарабіи, на которую не распространялся общій тарифъ. — Если бы включить только цѣнность скота, отпущеннаго изъ Бессарабіи, гдѣ онъ составляетъ главнѣйшую статью отпускной торговли, то разница въ общемъ итогѣ вывоза *разныхъ товаровъ* за 1824—28 г., въ сравненіи съ 1834 — 38 г. и 1844 — 48 г., конечно, была бы не такъ значительна.

Digitized by Google

Эти цыфры служатъ очевиднѣйшимъ доказательствомъ успѣховъ потребленія и промышленности, при развитіи народнаго богатства въ Россіи.

Охранительный тарифъ, поощрившій внутреннюю производительность не воспрепятствовалъ значительному умноженію сбыта иностранныхъ товаровъ: привозъ ихъ въ 1844 — 48 г. увеличился противъ 1824—28 г. на 50 %, тогда какъ нашихъ произведеній (кромѣ хлѣба) отпущено въ послѣдній періодъ, только на 23 % болѣе, нежели въ первый, что надлежитъ приписать въ особенности распространенію Европейской торговли съ другими частями Свѣта, которыя стали снабжать иностранные рынки такими же продуктами, какіе вывозятся преимущественно изъ нашихъ портовъ.

Россія, по своему географическому положенію, по ограниченному еще развитію въ ней внутренней промышленности, потребленія и торговли, по недостатку удобнѣйшихъ путей сообщенія,—уступаетъ многимъ странамъ Европы первенство во внѣшней торговлѣ. Изъ приблизительныхъ данныхъ, собранныхъ извѣстнымъ статистикомъ Реденомъ оказывается, что весь торговый оборотъ по привозу и отпуску товаровъ въ Европѣ простирается ежегодно на 3,000 милліоновъ руб. сер., въ томъ числѣ приходится на долю: Великобританіи 37 %, Франціи—около 13 %, Германскаго таможеннаго союза 9 %, Бельгіи и Голландіи 6 %, Россіи, Австрійской имперіи и Италіи—по 5 %, Гамбурга 4 %,—Швеціи и Норвегіи 2 %, Португалліи — 1⅔, Испаніи — 1⅕, Даніи — 1 проц. (*). Въ этомъ изчисленіи Г. Реденъ руководствовался таможенными отчетами, основанными большою частью на оффиціяльной оцѣнкѣ, для которой, въ нѣкоторыхъ государствахъ, приняты слишкомъ высокія, либо устарѣвшія цѣны, отъ чего и торговый оборотъ по привозу и отпуску товаровъ выходитъ гораздо болѣе дѣйствительнаго. Слѣдующая таблица, составленная по новѣйшимъ свѣдѣніямъ, о привозѣ и отпускѣ товаровъ (кромѣ золота и серебра) въ главныхъ государствахъ Европы и Америки, можетъ дать болѣе приблизительное понятіе о значеніи ихъ во внѣшней торговлѣ.

(*) См. Allgemeine vergleichende Handels-und Gewerbs-Geographie und Statistik, von Dr. Freiherrn von Reden 1843. Berlin.

Digitized by Google

	Средніе суммы:		
(1) Великобританія	Привоза.	Отпуска	Всего.
(1845—48 г.) . .	574.565,000	402.600,000	976.565,000 руб.
(2) Германскій тамо-женный союзъ (1844—46 г.) . .	266.370,000	227.120,000	493.490,000
(3) Гамбургъ (1846—1848 г.)	129.800,000	123.570,000	253.370,000
(4) Бременъ (1847—1848 г.)	32.575,000	28.663,000	61.240,000
(5) Франція (1845—1847 г.)	315.560,000	284.750,000	600.310,000
(6) Голландія (1846—1848 г.)	135.830,000	107.400,000	243.230,000

(1) Въ *Великобританіи* цѣнность отпуска исчисляется по объявленнымъ цѣнамъ, а для оцѣнки иностранныхъ товаровъ руководствуются въ таможенныхъ отчетахъ, средними цѣнами, установленными въ 1694 г. и потому цѣнность привоза выходитъ чрезмѣрно высокая. Но какъ въ этихъ документахъ означены количества главныхъ товаровъ, то и предоставляется возможность сдѣлать приблизительную оцѣнку имъ по настоящимъ цѣнамъ. По такому исчисленію, составленному за послѣдніе четыре года (См. Beiblatt zur Börsen-Halle 1849, № 3) показана, въ нашей таблицѣ, средняя сумма привоза и отпуска по внѣшней торговлѣ Великобританіи.

(2) Въ *Германскомъ таможенномъ союзѣ*, отчеты о вывозѣ, привозѣ и транзитѣ товаровъ показываютъ только ихъ количества. Среднія суммы, означенныя въ нашей таблицѣ, заимствованы изъ Beiblatt zur Börsen-Halle 1849, № 3, по приблизительной оцѣнкѣ отпускныхъ, привозныхъ и транзитныхъ товаровъ. Если отдѣлить хотя третью долю Гамбургской и Бременской торговли (полагая, что остальныя двѣ трети ея входятъ въ составъ торговли Германскаго таможеннаго союза) и присоединить эту часть къ торговому обороту таможеннаго союза, то въ итогѣ будетъ около 600 милліоновъ руб.

(3) и (4) Въ *Гамбургѣ* и *Бременѣ*, цѣнность привозныхъ и отпускныхъ товаровъ исчисляется по купеческимъ объявленіемъ.

(5) Во *Франціи*, какъ отпускъ, такъ и привозъ, оцѣнивался до 1847 г. по среднимъ цѣнамъ, опредѣленнымъ въ 1826 г.; но какъ онѣ оказывались слишкомъ высокими, то съ 1847 г. установлена новая оцѣнка.

(6) Въ *Голландіи*, таможенные отчеты составляются по купеческимъ объявленіямъ.

Digitized by Google

	Средняя сумма:		
	Привоза.	Отпуска.	Всего.
(7) Бельгія (1844—1846 г.)	83.850,000	74.400,000	158.250,000 руб.
(8) Австрійская имперія (1844—46 г.)	74.460,000	69.980,000	144.440,000
(9) Россія (1844—1846 г.)	81.000,000	92.687,000	173.687,000
(10) Соединенные Штаты ($18^{44}/_{45}-18^{46}/_{47}$)	178.470,000	179.000,000	357.470,000

Эти цыфры, какъ выше замѣчено, можно считать только приблизительными, ибо нѣтъ возможности исчислить съ точностью дѣйствительную цѣнность привоза и отпуска, и по самому различію способовъ оцѣнки товаровъ, въ таможенныхъ отчетахъ, (какъ это объяснено въ поясните льныхъ къ нашей таблицѣ примѣчаніяхъ), нельзя сдѣлать точнаго сравненія между суммами привоза и отпуска разныхъ государствъ. Однако, несмотря на недостатокъ положительныхъ данныхъ къ исчисленію объема внѣшней торговли, оффиціяльные матеріялы, изъ коихъ извлечена эта таблица, показываютъ по крайней мѣрѣ, приблизительно степень коммерческаго значенія каждой страны. По числовымъ выводамъ о внѣшней торговлѣ главнѣйшихъ государствъ находимъ, что Россія занимаетъ между ними шестое мѣсто. Послѣ Великобританіи, первенствующей обширностью своей внѣшней торговли, слѣдуетъ Германскій тамо-

---

(7) Въ *Бельгіи*, отпускъ и привозъ оцѣнивались до 1846 г. по среднимъ цѣнамъ, установленнымъ въ 1833 г.; эта оцѣнка, признанная слишкомъ высокою, замѣнена новою съ 1846 г.

(8) Въ *Австрійской имперіи*, отпускные и привозные товары оцѣниваются по установленнымъ среднимъ цѣнамъ, которыя нѣсколько лѣтъ остаются неизмѣненными и потому гораздо выше настоящихъ.

(9) Въ *Россіи* главнѣйшіе отпускные и привозные товары оцѣниваются по биржевымъ прейсъ-курантамъ, а цѣнность прочихъ товаровъ исчисляется по купеческимъ объявленіямъ.

(10) Въ *Соединенныхъ Штатахъ*, таможенные отчеты ведутся съ 1 іюля одного по 30 іюня слѣдующаго года, и оцѣнка товаровъ въ этихъ отчетахъ основана на объявленныхъ фактурныхъ цѣнахъ, по которымъ взимается тарифная пошлина.

Digitized by Google

женный союзъ съ Гамбургомъ и Бременомъ, потомъ Франція, Соединенные Штаты, Голландія, а наконецъ Россія, Бельгія и Австрійская имперія. Во всѣхъ этихъ государствахъ, кромѣ Россіи, привозъ превышаетъ отпускъ, потому что въ общей суммѣ привозимыхъ товаровъ заключаются поступившіе какъ на внутреннее потребленіе, такъ и для вывоза въ другія страны. Великобританія, Франція, Голландія, Бельгія, Гамбургъ, Бремень, Трієстъ (въ Австрійской имперіи), пользуясь выгодами для внѣшней торговли географическимъ положеніемъ своимъ, производятъ обширный торгъ иностранными товарами. Напротивъ того, въ Россію эти товары привозятся почти исключительно на внутреннее потребленіе и чрезъ нее идетъ транзитный путь только для Азіятской торговли; но этотъ транзитъ весьма незначителенъ.

Внѣшняя торговля служитъ во всѣхъ странахъ источникомъ государственнаго дохода отъ таможенныхъ пошлинъ, взимаемыхъ съ товаровъ и купеческихъ судовъ. Въ слѣдующей таблицѣ, составленной по оффиціяльнымъ свѣдѣніямъ, показана сумма таможеннаго дохода главныхъ государствъ, и вычислено по народонаселенію ихъ, сколько приходится таможенной пошлины на каждаго жителя.

	Пошлинный сборъ. р. сер.	На каждаго жителя. р. к. с.
Великобританія (въ 1845—47 г.) .	131.280,000	около 4 —
Соединенные Штаты (1844—45 г.)	41.856,000	» 2 —
Франція (1844—46 г.)	40.060,000	» 1 —
Россія (1846—48 г.)	31.200,000	» — 50
Германскій таможенный союзъ (1846—47 г.)	25.230,000	» — 90
Австрійская имперія (1845—46 г.).	10.335,000	» — 30
Испанія	6 000,000	» — 40
Данія	3.860,000	» 1 75
Швеція и Норвегія . (*) . . .	3.450,000	» — 75
Голландія	2.800,000	» — 90
Португалія	2.700,000	» — 80
Бельгія	2.670,000	» — 60

(*) Цыфры таможеннаго дохода этихъ государствъ заимствованы изъ вышеупомянутой статистики Редена, а таможенный доходъ Великобританіи, Франціи, Германскаго таможеннаго союза, Австрійской имперіи, Соединенныхъ Штатовъ и Россіи исчисленъ по оффиціяльнымъ отчетамъ.

Digitized by Google

Россія занимаетъ, по таможенному доходу, первое мѣсто послѣ Великобританіи, Соединенныхъ Штатовъ и Франціи, между тѣмъ какъ таможенныхъ пошлинъ на каждаго жителя приходится у насъ менѣе нежели почти во всѣхъ другихъ государствахъ. Этотъ выводъ служитъ доказательствомъ тому, что потребленіе въ Россіи иностранныхъ товаровъ еще весьма ограниченно, въ сравненіи съ расходомъ ихъ въ другихъ государствахъ. Должно замѣтить, впрочемъ, что многіе иностранные товары, при высокихъ пошлинахъ, коими они обложены, потребляются у насъ большою частью только городскимъ народонаселеніемъ и по этому пропорція налога, въ видѣ таможенной пошлины, платимаго дѣйствительнымъ потребителемъ, должна быть, на самомъ дѣлѣ гораздо выше той, какая показана въ нашей таблицѣ. Это замѣчаніе въ меньшей мѣрѣ относится къ другимъ странамъ, гдѣ потребленіе иностранныхъ товаровъ болѣе распространено во всѣхъ сословіяхъ.

Таможенныя пошлины составляютъ въ Россіи одну изъ главныхъ отраслей государственнаго дохода. По введеніи охранительнаго тарифа съ 1822 г., постепенное преобразованіе и улучшеніе таможенной части много способствовало приращенію пошлинныхъ сборовъ, ограничивъ контрабанду, и тѣмъ доставило возможность увеличить тарифныя пошлины. Таможеннаго дохода (за исключеніемъ сборовъ, отчисляемыхъ въ пользу разныхъ городовъ и обращаемыхъ въ другія вѣдомства) поступило:

	Средняя сумма.
Съ 1814 — 1821 г.	10.969,300 р. сер. въ годъ.
1822 — 1831	15.665,900 » »
1832 — 1841	24.216,500 » »
1842 — 1845	30.374,500 » »
1846 — 1848	29.574,700 » »

Въ первое десятилѣтіе по введеніи охранительнаго тарифа 1822 г., таможенный доходъ увеличился на 40%.—По росписи 11 ноября 1831 г. пошлины на главные иностранные товары возвышены и установленъ надбавочный сборъ въ 12½ проц. со всѣхъ привозныхъ пошлинъ. Эта мѣра, принятая собственно въ финансовыхъ видахъ, способствовала значительному приращенію таможеннаго дохода: въ 1832 — 41 г. пошлинныхъ сбо-

Digitized by Google

ровъ поступило на 54% болѣе противъ предъидущаго десятилѣтія, а въ сравненіи съ 1814—21 г. доходъ увеличился на 120%. Тарифомъ 28 ноября 1841 г., вступившимъ въ дѣйствіе съ 1842 г., пошлины на многіе товары вновь возвышены, съ причисленіемъ надбавочнаго сбора къ тарифной пошлинѣ. Въ первое четырехлѣтіе, таможенный доходъ при этомъ тарифѣ, увеличился на 25% противъ предъидущаго десятилѣтія. Наконецъ, въ 1846 г. правительство признало возможнымъ къ облегченію промышленности, торговли и потребленія, сбавить пошлины съ нѣкоторыхъ привозныхъ и отпускныхъ товаровъ: таможенный доходъ отъ товаровъ, съ коихъ пошлина сбавлена по росписи 1 іюня 1846 г., уменьшился въ 1846 г. на 1.254,727 р. Вліяніе этой сбавки пошлинъ, несмотря на умноженіе привоза и отпуска тѣхъ товаровъ, было ощутительно для таможеннаго дохода и въ оба слѣдующіе года, 1847 и 1848 г.; впрочемъ, вся разность въ пошлинномъ сборѣ за 1846 — 48 г. противъ предъидущаго четырехлѣтія (1842 — 45 г.) составляла около 800,000 р сер. Очевидно, что въ столь короткое время сбытъ товаровъ, пошлина съ коихъ уменьшена въ 1846 г., не могъ возвыситься до такой степени, чтобы отъ того усилился таможенный доходъ или возмѣстился въ немъ ущербъ, послѣдовавшій отъ сбавки пошлинъ.

Въ Россіи таможенный тарифъ имѣетъ значеніе финансоваго закона и вмѣстѣ съ тѣмъ покровительствуетъ развитію отечественной промышленности. Въ видахъ поощренія внутренней фабрикаціи, въ 1822 г. установлены были высокія пошлины и запрещенія на ввозъ иностранныхъ издѣлій и для поддержанія таможеннаго дохода наложены болѣе или менѣе высокія пошлины на разные предметы потребленія и на фабричные матеріялы, которые не могутъ быть удобно водворяемы контрабандою. Развитіе финансоваго направленія тарифной системы обнаружилось въ особенности при изданіи росписи 11 ноября 1831 года. Однако, уже съ 1836 года Правительство приступило къ постепенному отмѣненію запретительныхъ статей тарифа, замѣняя ихъ высокими пошлинами, и мало по малу понизило пошлины съ разныхъ издѣлій, къ ограниченію контрабаднаго ихъ ввоза и къ вящшему возбуж-

Digitized by Google

денію соревнованія отечественныхъ фабрикантовъ въ тѣхъ отрасляхъ промышленности, которыя, подъ покровительствомъ тарифа, укрѣпились и достигли значительнаго развитія. Въ новѣйшее время, приступлено также къ сбавкѣ высокихъ пошлинъ, коими обложены, съ финансовою цѣлью, разные матеріялы, употребляемые на фабрикахъ. Начало преобразованія нашего тарифа въ этомъ отношеніи положено росписью 1 іюня 1846 г., по которой, между прочимъ, значительно уменьшены пошлины съ главныхъ красильныхъ веществъ: индиго, кошенили, сандала и др. Временное пожертвованіе таможеннаго дохода съ этихъ тарифныхъ статей, конечно, вознаградится умноженіемъ ихъ привоза, ибо требованіе на краски и другіе фабричные матеріялы годъ отъ году возрастаетъ. Кромѣ этихъ статей, высокими пошлинами обложены, съ финансовою же цѣлью, преимущественно всѣ предметы потребленія, къ жизненнымъ припасамъ принадлежащіе, какъ-то: сахаръ, чай, вина, кофе, пряности и др. Возвышеніе пошлинъ съ нихъ въ размѣрѣ, превзошедшемъ, наконецъ, тарифы другихъ государствъ, затруднило развитіе потребленія, такъ, что эти предметы сдѣлались доступными только зажиточнѣйшему классу народонаселенія, и притомъ контрабандный ввозъ нѣкоторыхъ изъ нихъ вредилъ таможенному доходу. Послѣдовавшая, по росписи 1 іюня 1846 г. значительная сбавка пошлинъ съ кофе и разныхъ пряныхъ кореньевъ будетъ, конечно, способствовать приращенію таможеннаго дохода съ этихъ статей тарифа, облегчая потребленіе и правильную торговлю. Наконецъ, тою же росписью (1 іюня 1846 г.) пошлины съ главныхъ отпускныхъ товаровъ: сала, пеньки и льна уменьшены на половину, для облегченія заграничнаго сбыта этихъ продуктовъ. Отъ уменьшенія пошлины съ нихъ, ущербъ въ таможенномъ доходѣ, по отпуску 1846 г, составлялъ около 650,000 р. сер.

Прослѣдивъ въ этомъ «Обозрѣніи» движеніе торговли главными отпускными и привозными товарами, замѣчая послѣдовавшія въ разное время перемѣны въ нашемъ тарифѣ и сравнивая его съ иностранными тарифами, читатель могъ ознакомиться съ настоящимъ состояніемъ тарифной системы въ Россіи и другихъ государствахъ. Внимательное разсмотрѣніе послѣдовав-

Digitized by Google

шихъ въ нашемъ тарифѣ перемѣнъ можетъ убѣдить всякаго безпристрастнаго наблюдателя, что новѣйшія тарифныя постановленія служатъ очевиднымъ доказательствомъ просвѣщенной заботливости правительства объ интересахъ промышленности, потребленія и внѣшней торговли и что въ охранительной системѣ нашего тарифа постепенно вводятся перемѣны, соотвѣтственныя измѣняющемуся ходу торговыхъ обстоятельствъ и сообразныя съ развитіемъ и нуждами внутренней промышленности.

Digitized by Google

АЛФАВИТНЫЙ УКАЗАТЕЛЬ

КЪ

СТАТИСТИЧЕСКОМУ ОБОЗРѢНІЮ ВНѢШНЕЙ ТОРГОВЛИ РОССІИ.

АНИСЪ. Ч. II. Отпускъ изъ Россіи, 442.

АПЕЛЬСИНЫ и ЛИМОНЫ. Ч. I. Пошлина съ нихъ и привозъ въ Россію, 287—288.

АПТЕКАРСКІЕ МАТЕРІЯЛЫ. Ч. II. Отпускъ и привозъ ихъ въ Россіи, 443.

БИСЕРЪ и СТЕКЛЯРУСЪ. Ч. II. Привозъ въ Россію, 445.

БЛОНДЫ, КРУЖЕВА и ТЮЛЬ. Ч. II. Привозъ въ Россію, 446.

БУМАГА ПИСЧАЯ. Ч. II Отпускъ и привозъ въ Россіи, 446.

БУМАГА ХЛОПЧАТАЯ. Ч. II. Привозъ въ Россію, 83 — 67. Цѣны хлопчатой бумаги, 86. Главныя мѣста ея сбыта въ Россіи, 87. Потребленіе хлопчатой бумаги и пошлины съ нее въ главныхъ государствахъ, 87—89.

БУМАЖНАЯ ПРЯЖА. Ч II. Торговля Англійскою бумажною пряжею 89—90. Пошлины съ бумажной пряжи въ Россіи и другихъ государствахъ 90, 92—96. Привозъ и цѣны машинной бѣлой и крашеной пряжи въ Россіи 92—95. Привозъ, сбытъ и цѣны Азіятской бумажной пряжи и пошлина съ нее, 98—99. Потребленіе бумажной пряжи, 99.

БУМАЖНЫЯ ИЗДѢЛІЯ. Ч. II. Охранительный тарифъ въ пользу бумажныхъ издѣлій, 355—356. Состояніе фабрикаціи ихъ въ Россіи, 356—364. Вывозъ этихъ товаровъ изъ главныхъ мануфактурныхъ государствъ, 366. Привозъ бумажныхъ издѣлій въ Россію по Европейской и Азіятской ея торговлѣ, 367—369. Отпускъ Русскихъ бумажныхъ издѣлій въ Китай и другія Азіятскія земли, 369—373.

БУРА. Ч. II. Привозъ къ С Петербургскому порту, 344. Пошлина, 350.

Digitized by Google

БУСЫ СТЕКЛЯННЫЯ. Ч. II. Отпускъ изъ Россіи, 450.

БѢЛИЛА. Ч. II. Привозъ къ С. Петербургскому порту, 344. Пошлина, 349.

ВАНИЛЬ. Ч. I. Пошлины, 293. Привозъ, 297.

ВЕРЕВКИ и КАНАТЫ. См. въ этомъ указателѣ канаты.

ВЕРБЛЮДЫ. Ч. II. Пригонъ ихъ въ Россію, 449.

ВИНА ВИНОГРАДНЫЯ. Ч. I. Привозъ въ Россію: Шампанскаго, Греческихъ и прочихъ винъ и пошлины съ нихъ, 264—271. Умноженіе сбыта винъ внутренней выдѣлки, 271—274. Потребленіе винъ въ главныхъ странахъ Европы и таможнія пошлины съ виноградnаго вина, 274—275. Отпускъ винъ изъ Франціи, 275.

ВИНО ХЛѢБНОЕ. Ч. I. Вывозъ изъ Россіи, 281. Отпускъ картофельнаго спирта и вина изъ Германіи, 282. Виды на сбытъ джина, 283.

ВИННЫЙ КАМЕНЬ. Ч. II. Привозъ къ С. Петербургскому порту, 344. Пошлина, 350.

ВИНОГРАДЪ. Ч. I. Пошлина и привозъ въ Россіи, 287—289.

ВОДКА и РОМЪ. Ч. I. Пошлина съ виноградной водки и рома; привозъ въ Россію. 276—277. Пошлины съ этихъ напитковъ въ иностранныхъ земляхъ, 237. Отпускъ рома изъ Англіи и виноградной водки изъ Франціи въ Россію, 279.

ВОДА БЛАГОВОННАЯ. Ч II. Привозъ въ Россію, 449.

ВОЛОСЪ. См. въ этомъ указателѣ ст. *хвосты* и *грива*.

ВОРВАНЬ. Ч. II. Вывозъ изъ Россіи и мѣста заграничнаго сбыта, 329—331. Отпускная пошлина, 331. Привозъ въ иностранныя земли и тамошнія пошлины съ ворваннаго сала, 331—332.

ВОРСИЛЬНЫЯ ШИШКИ. Ч. II. Привозъ въ Россію, 445.

ВОСКЪ. Ч. II. Отпускъ изъ Россіи и цѣны воска, 318—320. Заграничный сбытъ и пошлины въ иностранныхъ земляхъ. Отпускная пошлина въ Россіи. 320—323.

ВОСКОВЫЯ СВѢЧИ. Ч. II. Отпускъ изъ Россіи, 448.

ВЫЖИМКИ СѢМЯННЫЯ или ИЗБОЙНЫ. Вывозъ изъ Россіи и другихъ странъ 157—158.

ГВОЗДИКА и ГВОЗДИЧНЫЯ ГОЛОВКИ. Ч. I. Пошлина съ этихъ пряностей и привозъ ихъ въ Россію и другія государства, 293—301. См. пряныя коренья.

Digitized by Google

ГЛЕТЪ. См. въ этомъ указателѣ *свинцовый глетъ*.
ГОЛУБЕЦЪ. Ч. II. Привозъ къ С. Петербургскому порту, 344. Пошлина, 349.
ГОРОХЪ. Ч. I. Отпускъ изъ Россіи, 22.
ГРЕЦКАЯ ГУБА. Ч. II. Привозъ въ Россію, 450.
ГРИВА КОНСКАЯ. См. въ этомъ указателѣ ст. *хвосты* и *грива*.
ГРУШИ. См. въ этомъ указателѣ ст. яблоки.
ГУММИГУТЪ. Ч. II. Привозъ къ С. Петербургскому порту, 344. Пошлина, 349.
ГУММИ-ЭЛАСТИКЪ. Ч. II. Привозъ къ С. Петербургскому порту, 344. Пошлина, 350.
ДЕРЕВЯННЫЯ ИЗДѢЛІЯ. Ч. II. Отпускъ изъ Россіи, 449.
ДЕРЕВО ПРОБОЧНОЕ. Ч. II. Привозъ въ Россію, 445.
ДЕРЕВО РАЗНОЕ. Ч. II. Привозъ въ Россію, 445.
ДРАГОЦѢННЫЕ КАМНИ. Ч. II. Отпускъ и привозъ въ Россіи, 450.
ЖЕЛѢЗО и ЧУГУНЪ. Ч. II. Тарифныя постановленія въ Россіи относительно желѣза и чугуна, 210. Привозъ изъ Царства Польскаго и Финляндіи, 211. Сбытъ и цѣны Уральскаго желѣза, 212—214. Отпускъ желѣза изъ Россіи, 215—220. Торговля желѣзомъ и пошлины съ него въ иностранныхъ земляхъ, 220—233.
ЖЕМЧУГЪ. Ч. II Отпускъ и привозъ въ Россіи, 450.
ЖЕСТЬ. Ч. II. Привозъ и пошлина въ Россіи, 207—209.
ЗАЯЧЬИ ШКУРЫ. Ч. II. Отпускъ, цѣны, сортировка и главныя мѣста сбыта заячьихъ шкуръ, 247—249.
ЗЕРКАЛА и ЗЕРКАЛЬНЫЯ СТЕКЛА. Ч. II. Отпускъ изъ Россіи, 449.
ЗОЛОТО и СЕРЕБРО въ СЛИТКАХЪ и въ МОНЕТѢ. Ч. II. Привозъ и вывозъ въ Россіи, 467—469.
ЗОЛОТО и СЕРЕБРО ПРЯДЕНОЕ. Ч. II. Отпускъ изъ Россіи, 439.
ЗОЛОТЫЯ и СЕРЕБРЯНЫЯ ИЗДѢЛІЯ. Ч. II. Отпускъ ихъ изъ Россіи, 438.
ИКРА. Ч. I. Вывозъ изъ Россіи, 261; сбытъ изъ Таганрога, С. Петербурга и проч. 262. Цѣны на икру, 262—263.
ИНБИРЪ. Ч. I. Пошлины, 293; привозъ, 297. См. пряныя коренья.

Digitized by Google

ИНДИГО. Ч. II. Привозъ въ Россію, 338—339, 343. Потребленіе въ Россіи и въ главныхъ мануфактурныхъ государствахъ, 342. Пошлины и цѣны на индиго въ Россіи, 347—349. Пошлины въ главныхъ мануфактурныхъ государствахъ, 351—352.

ИНСТРУМЕНТЫ МУЗЫКАЛЬНЫЕ. Ч. II. Отпускъ и привозъ въ Россіи, 446.

ИНСТРУМЕНТЫ РЕМЕСЛЕННЫЕ. Ч. II. Привозъ ихъ въ Россію, 430.

ИНСТРУМЕНТЫ *физическіе, математическіе, оптическіе* и *хирургическіе.* Ч. II. Привозъ ихъ въ Россію, 430.

КАКАО. Ч. II. Привозъ въ Россію, 443.

КАМЕДЬ. Привозъ къ С. Петербургскому порту, 345. Пошлина, 350.

КАМЕНЬ ЖЕРНОВОЙ и ТОЧИЛЬНЫЙ. Ч. II. Привозъ въ Россію, 445.

КАНАТЫ. Ч. II. Отпускъ канатовъ и веревокъ изъ Россіи 406—407. Главныя мѣста ихъ заграничнаго сбыта, 408. Пошлины съ канатовъ въ иностранныхъ земляхъ, 409.

КАРАНДАШИ. Ч. II. Привозъ въ Россію, 449.

КАРДАМОНЪ. Ч. I. Пошлины, 293; привозъ, 297. См. пряные коренья.

КАРТИНЫ и ЭСТАМПЫ. Ч. II. Отпускъ и привозъ въ Россіи, 450.

КВАСЦЫ. Ч. II. Привозъ къ С. Петербургскому порту, 345. Пошлина, 350.

КВЕРЦИТРОНЪ. Ч. II. Привозъ къ С. Петербургскому порту, 344. Пошлина, 349.

КИНОВАРЬ. Ч. II. Привозъ къ С. Петербургскому порту, 344. Пошлина, 349.

КИРПИЧЬ и ЧЕРЕПИЦА. Ч. II. Привозъ въ Россію, 450.

КЛЕЙ разнаго рода. Ч. I. Отпускъ и привозъ въ Россіи, 444.

КЛЕЙ РЫБІЙ. См. Рыбій клей.

КНИГИ, ЛАНДКАРТЫ и ПЛАНЫ. Ч. II. Отпускъ и привозъ въ Россіи, 450.

КОБОЛЬТОВАЯ КРАСКА. Ч. II. Привозъ къ С. Петербургскому порту, 344. Пошлина, 349.

КОЖИ СЫРЫЯ. Ч. II. Вывозъ изъ Россіи и отпускныя пошлины, 262—265. Цѣны на сырыя кожи, 265. Главныя мѣста

Digitized by Google

закупки и отпуска ихъ въ иностранныя земли, 265—267. Сорты кожъ, вывозимыхъ за границу, 267. Недостатки, замѣчаемыя въ Русскихъ сырыхъ кожахъ, 268—270. Заграничный сбытъ невыдѣланныхъ кожъ и пошлины съ нихъ въ иностранныхъ земляхъ, 270—275.

КОЖИ ВЫДѢЛАННЫЯ. Ч. II. Выдѣлка юфти въ Россіи, 276—278. Сортировка и выдѣлка этого товара, 278—280. Отпускъ юфти и причины уменьшенія ея сбыта, 280—282. Цѣны на юфть, 282. Сбытъ ея въ иностранныхъ земляхъ, 283 — 285. Отпускъ другихъ выдѣланныхъ кожъ изъ Россіи, 285 — 286. Пошлины съ нихъ въ иностранныхъ земляхъ, 287. Вывозъ юфти и другихъ кожъ по Азіятской торговлѣ, 288.

КОЖЕВЕННЫЯ ИЗДѢЛІЯ. Ч. II. Отпускъ и привозъ въ Россіи, 450.

КОЗІЙ ПУХЪ. Ч. II. Привозъ и отпускъ въ Россіи, 59—61.

КОРАЛЛЫ и КОРАЛЬКИ. Ч. II. Отпускъ и привозъ въ Россіи, 450.

КОРКОВЫЯ ПРОБКИ и ВТУЛКИ. Ч. II. Привозъ въ Россію, 449.

КОРИЦА. Ч. I. Пошлины съ корицы и привозъ ея въ Россію и другія государства, 293—301. См. пряныя коренья.

КОСТЬ ПРОСТАЯ. Ч. II. Отпускъ изъ Россіи, 445.

КОСТЬ ЧЕРЕПАХОВАЯ и СЛОНОВАЯ. Ч. II. Привозъ въ Россію, 445.

КОСЫ и СЕРПЫ. Ч. II. Привозъ въ Россію, 430—432.

КОФЕ. Ч. I. Сборъ кофе въ Америкѣ и въ Азіи, 382. Привозъ въ Россію, 383—389. Пошлины и цѣны на кофе, 385 — 389. Потребленіе его въ главнѣйшихъ государствахъ, 390—394.

КОШЕНИЛЬ. Ч. II. Привозъ въ Россіи, 338—339, 343. Потребленіе въ Россіи и главныхъ мануфактурныхъ государствахъ, 342. Пошлины и цѣны на кошениль въ Россіи, 347 — 349. Пошлины въ главныхъ мануфактурныхъ государствахъ, 351—352.

КРАПЪ. Ч. II. Привозъ въ Россію, 338—340, 343. Потребленіе въ Россіи и въ главныхъ мануфактурныхъ государствахъ, 342. Пошлина и цѣны на крапъ въ Россіи, 347 — 349. Пошлины въ главныхъ мануфактурныхъ государствахъ, 351—352.

КРАСКИ. Ч II. Привозъ въ Россію, 337—341 и къ С. Петербургскому порту, 343—345. Потребленіе въ Россіи и въ глав-

Digitized by Google

ныхъ мануфактурныхъ государствахъ, 342. Пошлины и цѣны на краски, 347—354.

КРИСТАЛЪ-ТАРТАРИ. Ч. II. Привозъ къ С. Петербургскому порту, 345. Пошлина, 350.

КУДБИРЪ. Ч. II. Привозъ къ С. Петербургскому порту, 344. Пошлина, 349.

КУКУРУЗА. Ч. I. Отпускъ изъ Россіи, 21.

КУПОРОСЪ и КУПОРОСНОЕ МАСЛО. Ч. II. Привозъ къ С. Петербургскому порту, 345. Пошлина, 350.

КУРКУМА. Ч. II. Привозъ къ С. Петербургскому порту, 344. Пошлина, 348.

ЛЕНЪ и ЛЬНЯНАЯ ПАКЛЯ. Ч. II. Отпускъ и привозъ въ разныхъ странахъ, 1—3. Вывозъ изъ Россіи, 4—6. Движеніе торговли льномъ въ Россіи, 7—14. Сорты льна, 16. Цѣны въ С. Петербургѣ и Ригѣ, 23. Заграничный сбытъ льна, 24—35. Привозныя пошлины въ иностранныхъ земляхъ и отпускныя пошлины въ Россіи, 35—38.

ЛЬНЯНАЯ ПРЯЖА. Ч. II. Вывозъ изъ Россіи, отпускная и привозная пошлины, 38—40.

ЛЬНЯНЫЯ и ПЕНЬКОВЫЯ ИЗДѢЛІЯ. Ч. II. Отпускъ парусины, равендука, фламскаго полотна и другихъ льняныхъ и пеньковыхъ издѣлій изъ Россіи, 409—413. Главныя мѣста ихъ заграничнаго сбыта, 413—418. Привозъ льняныхъ издѣлій и пошлины съ нихъ въ Россіи, 418—420. Пошлины съ льняныхъ и пеньковыхъ тканей по иностраннымъ тарифамъ, 422—424. Условія, отъ коихъ зависитъ распространеніе внутренняго и внѣшняго сбыта Русскихъ издѣлій этого рода, 420—422 и 424—428.

ЛОШАДИ. Ч. II. Отпускъ и пригонъ ихъ въ Россіи, 449.

ЛѢСНЫЙ ТОВАРЪ Ч. II. Вывозъ изъ Россіи, 160—166. Отпускныя пошлины, 166—168. Движеніе торговли лѣснымъ товаромъ, 168—176. Отпускъ изъ Пруссіи, Швеціи, Норвегіи, Германскаго таможеннаго союза, Австрійской имперіи и проч. 176—185. Вывозъ лѣса изъ сѣв. Америки, 185—186. Заграничный сбытъ лѣснаго товара, 186—204.

МАРГАНЕЦЪ. Ч. II. Привозъ къ С. Петербургскому порту, 345. Пошлина, 350.

Digitized by Google

МАРЕНА. См. Крапъ.

МАСЛИЧНЫЯ СѢМЕНА. Ч. II. 130—152. См. въ этомъ указателѣ, ст. сѣмя льняное, конопляное и сурѣпное.

МАСЛО КОНОПЛЯНОЕ и ЛЬНЯНОЕ. Ч. II. Пошлины въ иностранныхъ земляхъ, 153. Отпускъ изъ Россіи, цѣны и движеніе торговли конопляннымъ масломъ, 154—156. Отпускная пошлина, 256. Заграничный сбытъ, 156—157.

МАСЛО КОРОВЬЕ. Ч. I. Отпускъ изъ иностранныхъ земель, 232. Привозъ въ Россію коровьяго масла изъ Финляндіи, 233. Отпускъ этого товара изъ южныхъ и другихъ портовъ Россіи, 234—235. Заграничныя цѣны и условія для сбыта, 235—237.

МАСЛО ОЛИВКОВОЕ или ДЕРЕВЯННОЕ. Ч. II. Привозъ въ Россію, 332—334. Потребленіе деревяннаго масла и пошлины съ него въ Россіи и другихъ государствахъ, 334—337.

МАШИНЫ. Ч. II. Привозъ ихъ въ Россію, 430—431.

МЕДЪ и ПАТОКА. Ч. II. Отпускъ изъ Россіи, 442.

МЕТАЛЛЫ. Ч. II. 205—242. См. въ этомъ указателѣ ст. *Желѣзо, мѣдь, свинецъ, олово, ртуть, цинкъ, жесть, сталь, золото* и *серебро пряденое.*

МЕТАЛЛИЧЕСКІЯ ИЗДѢЛІЯ. Ч. II. Привозъ ихъ, 429—431. Состояніе фабрикаціи этихъ издѣлій въ Россіи, 431—436. Отпускъ ихъ въ иностранныя земли, 436—439.

МИНДАЛЬ. Ч. I. Пошлина и привозъ въ Россіи, 288—289.

МОСКОТИЛЬНЫЕ ТОВАРЫ. Ч. II. Привозъ въ Россію, 337—343. Количества привоза разныхъ москотильныхъ товаровъ къ С. Петербургскому порту, 344—346. Пошлина съ нихъ, 350.

МУКА. См. въ этомъ указателѣ ст. *пшеничная* и *ржаная мука.*

МУМІЯ (краска). См. въ этомъ указателѣ Черлень.

МУШКАТНЫЙ ОРѢХЪ и МУШКАТНЫЙ ЦВѢТЪ. Ч. I. Пошлина и привозъ въ Россіи, 293—297. См. пряныя коренья.

МЫЛО. Ч. II. Отпускъ изъ Россіи и пошлины съ мыла въ иностранныхъ земляхъ, 447—448.

МЫШЬЯКЪ. Ч. II. Привозъ къ С. Петербургскому порту, 345. Пошлина, 350.

МЯГКАЯ РУХЛЯДЬ. Ч. II. Отпускъ, привозъ и транзитъ мягкой рухляди въ Россіи, 243—245. Вывозъ мягкой рухляди на Лейпцигскія ярмарки и въ другія мѣста, 245—246. Торговля мягкою рухлядью на Лейпцигскихъ ярмаркахъ, 249—250. Таможен-

Digitized by Google

ныя пошлины съ этого товара въ Россіи и движеніе привоза по Европейской границѣ, 250—253. Привозъ и отпускъ мягкой рухляди по Азіятской торговлѣ, 253—254. Сбытъ пушныхъ товаровъ въ Китай, 254—261.

МЯСО. Ч. I. Свѣдѣнія о сбытѣ мясной провизіи, 224 — 227. Заграничная торговля мясомъ, 228. Отпускъ мяса изъ Россіи, 228—229.

МѢДЬ. Ч. II. Отпускъ изъ Россіи и цѣны на мѣдь, 234—237. Сбытъ мѣди и пошлины съ нее въ иностранныхъ земляхъ, 237—242.

МѢЛЬ. Ч. II. Привозъ въ Россію, 445.

НАЖДАКЪ. Ч. II. Привозъ къ С. Петербургскому порту, 345. Пошлина, 350.

НАПИТКИ. Ч. I. 264—283. См. *вина*, *водка*, *ромъ* и *портеръ*.

НАШАТЫРЬ. Ч. II. Привозъ къ С. Петербургскому порту, 345. Пошлина, 350.

НОЖЕВОЙ ТОВАРЪ. Ч. II. Привозъ въ Россію, 430.

ОВЕСЪ. Ч. I. Отпускъ изъ Россіи, 21. Вывозъ овса изъ С. Петербурга, 33; изъ Архангельска, 45; изъ Риги и другихъ Остзейскихъ портовъ, 47; чрезъ западную границу 49; изъ Черноморскихъ и Азовскихъ портовъ 52; отпускъ къ Прусскимъ портамъ 57. Пошлины: отпускная 57, привозная 59. Цѣны на овесъ, 60—64. *Примѣч.* Свѣдѣнія о заграничной торговлѣ отмѣчены въ этомъ указателѣ подъ ст. *хлѣбъ*.

ОЛЕИНЪ. Ч. II. Вывозъ изъ Россіи, 128.

ОЛИВКИ и МАСЛИНЫ. Ч. I. Пошлина и привозъ въ Россіи, 288—289.

ОЛОВО. Ч. II. Привозъ и пошлина въ Россіи, 207—208.

ОРЛЕАНЪ. Ч. II. Привозъ къ С. Петербургскому порту, 344. Пошлина, 349.

ОРСЕЛЬ. Ч. II. Привозъ къ С. Петербургскому порту, 344. Пошлина, 349.

ОРѢХИ. Ч. I. Пошлина и привозъ въ Россіи, 288—289.

ОХРА. Ч. II. Привозъ къ С. Петербургскому порту, 344. Пошлина, 349.

ПАРУСИНА. См. въ этомъ указателѣ: *льняныя* и *пеньковыя издѣлія*.

Digitized by Google

ПЕМЗА. Ч. II. Привозъ къ С. Петербургскому порту, 345. Пошлина, 350.

ПЕНЬКА и ПЕНЬКОВАЯ ПАКЛЯ. Ч. II. Отпускъ и привозъ въ разныхъ странахъ, 1—3. Вывозъ изъ Россіи, 4 — 6. Движеніе торговли пенькою въ Россіи, 8—14. Сорты пеньки, 15. Цѣны въ С. Петербургѣ и Ригѣ, 23. Заграничный сбытъ пеньки, 24—35. Привозныя пошлины въ иностранныхъ земляхъ и отпускныя пошлины въ Россіи, 35—38. Остиндская и Манильская пенька. 34—35.

ПЕНЬКОВАЯ ПРЯЖА. Ч. II. Вывозъ изъ Россіи; привозная и отпускная пошлины, 38—40.

ПЕНЬКОВЫЯ ИЗДѢЛІЯ. См. въ этомъ указателѣ: *льняныя и пеньковыя издѣлія.*

ПЕРЕЦЪ. Ч. I. Пошлины съ перца и привозъ его въ Россію и въ другія государства, 293—301. См. пряныя коренья.

ПЕРЛАМУТРЪ. См. янтарь.

ПЕРЬЯ и ПУХЪ. Ч. II. Отпускъ изъ Россіи, 444—450.

ПЛАТЬЕ и БѢЛЬЕ. Ч. II. Привозъ въ Россію, 446.

ПОДВОДКА ЗЕРКАЛЬНАЯ. Ч. II. Привозъ въ Россію, 445.

ПОЛОТНА. См. въ этомъ указателѣ *льняныя и пеньковыя издѣлія.*

ПОРТЕРЪ. Ч. I. Привозъ портера и пошлины съ него въ Россіи, 279—281.

ПОСУДА. Ч. II. Отпускъ и привозъ разной посуды въ Россіи, 148.

ПОТАШЪ. Ч. II. Отпускъ изъ Россіи, 305—309. Цѣны, 307. Казанскій и Починскій поташъ, 307—308. Сортировка поташа, 308—309. Отпускныя пошлины, 309 Сбытъ въ иностранныхъ земляхъ и тамошнія пошлины, 309—314.

ПРЯНЫЕ КОРЕНЬЯ или ПРЯНОСТИ. Ч. I. Пошлины съ пряностей и привозъ ихъ въ Россіи, 292—299. Потребленіе пряностей въ главныхъ Европейскихъ государствахъ 299—300.

ПУХЪ. См. въ этомъ указателѣ ст. перья.

ПУША КОЗЬЯ. См. въ этомъ указателѣ ст. *козій пухъ.*

ПТИЦЫ ЖИВЫЯ. Ч. II. Привозъ въ Россію, 450.

ПШЕНИЦА. Ч. I. Отпускъ изъ Россіи, 11—17; сорты пшеницы, 13—16. Вывозъ ея изъ С. Петербурга, 33; изъ Архангельска, 45; изъ Риги и другихъ Остзейскихъ портовъ, 17;

Digitized by Google

чрезъ западную границу, 49; изъ Черноморскихъ и Азовскихъ портовъ, 52—54. Сравненіе отпуска пшеницы изъ сѣверныхъ и южныхъ портовъ Россіи, 55. Отпускъ къ Прусскимъ портамъ, 57. Пошлины: отпускная 57, привозная 59. Цѣны на пшеницу, 60—62. *Примѣч.* Свѣдѣнія о заграничной торговлѣ отмѣчены въ этомъ указателѣ подъ ст. *хлѣбъ*.

ПШЕНИЧНАЯ МУКА. Ч. I. Вывозъ ея изъ Россіи, 22—23. Важность заморскаго торга пшеничною мукою, 174—179. См. также въ указателѣ ст. *хлѣбъ*.

ПШЕНО САРАЧИНСКОЕ. Ч. II. Привозъ въ Россію, 441.

РАВЕНДУКЪ. См. въ этомъ указателѣ: *льняныя* и *пеньковыя издѣлія*.

РОГА и КОПЫТА. Ч. II. Отпускъ изъ Россіи, 444.

РОГОЖИ и КУЛИ РОГОЖАНЫЕ. Ч. II. Отпускъ изъ Россіи, 450.

РОЖКИ ТУРЕЦКІЕ. Ч. I. Пошлина и привозъ въ Россіи, 288—289.

РОЖЬ. Ч. I. Отпускъ изъ Россіи, 17—20. Вывозъ ржи изъ С. Петербурга 33; изъ Архангельска 45; изъ Риги и другихъ Остзейскихъ портовъ 47; чрезъ западную границу 49; изъ Черноморскихъ и Азовскихъ портовъ 52; отпускъ къ Прусскимъ портамъ 57. Пошлины: отпускная 57; привозная 59. Цѣны на рожь, 60—64. *Примѣч.* Свѣдѣнія о заграничной торговлѣ отмѣчены въ этомъ указателѣ подъ ст. *хлѣбъ*.

РЖАНАЯ МУКА. Ч. I. Отпускъ изъ Россіи, 22. Замѣчанія о вывозѣ ржаной муки въ 1846—47 г., 24—26.

РОМЪ. Ч. I. См. въ этомъ указателѣ ст. водка.

РТУТЬ. Ч II. Привозъ и пошлина въ Россіи, 207—208.

РЫБА. Ч. I. Привозъ и сбытъ иностранной рыбы въ Россіи и пошлины съ рыбы разнаго рода, 237 — 243. Вымѣнъ рыбы Норвежскаго лова поморцами и привозъ ея въ Архангельскъ, 245—248. Мурманскій тресковый промыселъ, 248. Отпускъ рыбы изъ Россіи, 257. Каспійскіе рыбные промыслы и привозъ рыбы въ Астрахань, 258—261.

РЫБІЙ ЖИРЪ. См. ворвань.

РЫБІЙ КЛЕЙ. Ч. II. Отпускъ изъ Россіи; 314—318. Сортировка рыбьяго клея, 315. Цѣны, 317.

САЛО *свѣчное* и *мыльное*. Ч. II. Отпускъ изъ Россіи, портовыя цѣны и движеніе торговли саломъ, 111—117. Бракъ и

Digitized by Google

сортировка сала, 117 — 120. Пошлины въ Россіи и въ иностранныхъ земляхъ, 120—121. Заграничный сбытъ сала, 121—128.

САЛО ВОРВАННОЕ. См. ворвань.

САЛЬНЫЯ СВѢЧИ. Ч. II. Отпускъ изъ Россіи и пошлины съ нихъ въ иностранныхъ земляхъ, 447—448.

САНДАЛЪ. Ч. II. Привозъ въ Россію, 338—341, 343. Потребленіе въ главныхъ мануфактурныхъ государствахъ, 342. Пошлины и цѣны на сандалъ въ Россіи, 347—349. Пошлины въ главныхъ мануфактурныхъ государствахъ, 351—352.

САФЛОРЪ. Ч. II. Привозъ къ С. Петербургскому порту, 344. Пошлина, 349.

САХАРЪ. Ч. I. Количество сахара, производимаго въ Америкѣ и Остиндіи, 304. Потребленіе колоніяльнаго и свекловичнаго сахара въ главныхъ государствахъ, 305. Тарифныя постановленія ихъ относительно сахара, 306—318. Пошлины на сахаръ и привозъ его въ Россіи, 318—321. Акцизъ на свекловичный сахаръ, 321. Движеніе торговли колоніяльнымъ сахаромъ въ Россіи, 322—325. Сбавка пошлины съ желтаго и краснаго сахара, 325. Цѣны на Гаванскій сахарный песокъ, 326—327. Сбытъ и цѣны рафинированнаго сахара, 327—331. Привозъ его въ Одессу и Закавказскій край, 331 — 333. Вымѣнъ Китайскаго сахара леденца, 333. Отпускъ сахара въ головахъ изъ Россіи въ Азію, 333—334.

СВИНЕЦЪ. Ч. II. Привозъ и пошлина въ Россіи, 207—208.

СВИНЦОВЫЙ ГЛЕТЪ. Ч. II. Привозъ и пошлина въ Россіи, 207, 209.

СВИНЦОВЫЙ САХАРЪ или САХАРУМЪ-САТУРНИ. Ч. II. Привозъ къ С. Петербургскому порту. 345. Пошлина. 350.

СЕЛЬДИ. Ч. I. Привозъ сельдей въ Россіи, ихъ сбытъ и цѣны, 238—243. Бѣломорскія сельди, 249—254. Сельдяный промыселъ въ Новороссійскомъ краѣ, 254—256. *Прим.* См. въ этомъ указателѣ также ст. *рыба*.

СЕРЕБРО въ слиткахъ и монетѣ. Серебро браденое. Серебреныя издѣлія. См. въ этомъ указателѣ *золото*.

СКОТЪ. Ч. I. Отпускъ и пригонъ скота по Европейской и Азіятской торговлѣ Россіи, 214—215. Вымѣнъ скота у Киргизовъ, 215—217. Отпускъ изъ Россіи рогатаго скота чрезъ

Digitized by Google

сухопутную западную границу и въ Царство Польское, 218—221. Виды на сбытъ скота въ Англію, 223—225.

СМОЛА. Ч. II. Отпускъ и сорты смолы, вывозимой изъ Россіи; мѣста заграничнаго сбыта, 323—326. Отпускная пошлина и цѣны на смолу, 326. Пошлины на смолу и привозъ ея въ иностранныхъ земляхъ, 327—329.

СОКЪ. Ч. II. Привозъ въ Россію, 442.

СОЛЬ. Ч. I. Количество добываемой соли въ Россіи и другихъ государствахъ, 201—204. Привозъ иностранной соли и пошлины съ нее въ Россіи, 205—212. Отпускъ соли изъ Россіи, 212—213.

СТАЛЬ. Ч. II. Привозъ и пошлина въ Россіи, 207—209.

СУКНА. Ч. II. Охранительный тарифъ въ пользу суконной фабрикаціи, 374—376. Привозъ иностранныхъ и Польскихъ суконъ, 376—378. Развитіе суконной фабрикаціи въ Россіи, 386—388. Промѣнъ суконъ въ Кяхтѣ Китайцамъ, 389—391. Свѣдѣнія о сбытѣ Русскихъ суконъ въ Китаѣ, 391—394. Отпускъ суконъ изъ Россіи въ другія Азіятскія земли, 394—397.

СУМАХЪ. Ч. II. Привозъ къ С. Петербургскому порту, 344. Пошлина, 349.

СУНДУКИ и ПОГРЕБЦЫ. Ч. II. Отпускъ изъ Россіи, 449.

СУРИКЪ. Ч. II. Привозъ къ С. Петербургскому порту, 344. Пошлина, 349.

СТЕАРИНЪ. Ч. II. Вывозъ изъ Россіи, 128—129.

СТРУНЫ. Ч. II. Привозъ въ Россію, 449.

СЫРЪ. Ч. I. Отпускъ изъ иностранныхъ земель и привозъ въ Россію, 232—233.

СѢМЯ ЛЬНЯНОЕ. Ч. II. Вывозъ изъ Россіи, цѣны и движеніе торговли льнянымъ сѣменемъ, 130—137. Отпускъ въ иностранныя земли, 137—138. Заграничный сбытъ льнянаго сѣмени, 137—151. Пошлины, взимаемыя въ Россіи и въ иностранныхъ земляхъ, 151—152.

СѢМЯ КОНОПЛЯНОЕ. Ч. II. Вывозъ изъ Россіи, цѣны и движеніе торговли коноплянымъ сѣменемъ, 132—135. Заграничный сбытъ льнянаго сѣмени, 137—151. Пошлины въ Россіи и въ иностранныхъ земляхъ, 151—152.

СѢМЯ СУРѢПНОЕ. Ч. II. Вывозъ сурѣпнаго сѣмени изъ Россіи и другихъ странъ, 148—150. Пошлины, 151—152.

Digitized by Google

СѢРА и СѢРНАЯ КИСЛОТА. Ч. II. Привозъ къ С. Петербургскому порту, 345. Пошлина, 350.

ТАБАКЪ. Ч. I. Производство табаку въ Россіи, 395. Расходъ табаку внутренняго произведенія, 396. Отпускъ его въ иностранныя земли, въ Царство Польское и Финляндію, 397—398. Цѣны Русскаго табаку, 354. Потребленіе иностраннаго табаку въ Россіи, 400. Пошлины, 400 — 401. Привозъ табаку въ Россію по Европейской и Азіятской ея торговлѣ, 401—405. Доходъ казны отъ табаку и потребленіе его въ Россіи и въ главнѣйшихъ Европейскихъ государствахъ, 405—408.

ТЕРПЕНТИНЪ. Ч. II. Привозъ къ С. Петербургскому порту, 346. Пошлина, 350.

УБОРЫ ДАМСКІЕ. Ч. II. Привозъ въ Россію, 446.

УГОЛЬ КАМЕННЫЙ. Ч. II. Привозъ въ Россію, 445.

УКСУСЪ. Ч. II. Привозъ въ Россію, 442.

УСТРИЦЫ. Ч. II. Привозъ въ Россію, 442.

ФЛАМСКОЕ ПОЛОТНО. См. въ этомъ указателѣ: льняныя и пеньковыя издѣлія.

ФРУКТЫ. Ч. I. Привозъ въ Россію, 283 — 287. Пошлины съ фруктовъ, 287—288. Обозрѣніе привоза фруктовъ разнаго рода въ Россію по Европейской и Азіятской ея торговлѣ, 288—291.

ХВОСТЫ и ГРИВА. Ч. II. Отпускъ изъ Россіи и цѣны хвостовъ и гривы, 303—304. Сбытъ въ иностранныхъ земляхъ и тамошнія пошлины, 304. Сортировка хвостовъ и гривы, 304—305. Отпускныя пошлины, 305.

ХЛѢБЪ. Ч. I. Состояніе отпуска изъ Россіи хлѣбныхъ припасовъ, 1 — 26. Движеніе портовой торговли хлѣбомъ, 26 — 57. Отпускныя и привозныя пошлины съ хлѣба, 57—59. Привозъ хлѣба въ Россію, 66—60. Цѣны на пшеницу, рожь и овесъ въ главныхъ ея портахъ, 58 — 68. Иностранные тарифы въ отношеніи къ хлѣбной торговлѣ и движеніе ея въ Великобританіи, Франціи, Бельгіи, Голландіи, Швеціи, Норвегіи, Даніи, Германіи, Австрійской имперіи, Италіи и Греціи, 69—121. Вывозъ хлѣба изъ Россіи въ разныя страны Европы, 121—124. Отпускъ хлѣба изъ Россіи,

Digitized by Google

Соединенныхъ Штатовъ, Дунайскихъ портовъ и Египта въ 1846—47 г., 124—133. Сравненіе отпуска хлѣба въ 1846—47 г. съ отпускомъ въ 1816—17 г., 133—143. Вліяніе неурожая картофеля на умноженіе потребности въ хлѣбѣ, 143—148. Соперничество иностранныхъ государствъ съ Россіею въ хлѣбной торговлѣ, 148—150. Отпускъ хлѣба изъ Молдавіи, Валахіи и Египта, 150—155. Успѣхи земледѣлія въ Соединенныхъ Штатахъ и вывозъ оттуда пшеницы, пшеничной муки и проч. хлѣба, 156—173. Важность заморскаго торга пшеничною мукою, 174—179. Соображеніе о количествѣ хлѣба, которое можетъ быть отпускаемо изъ Россіи и виды на умноженіе отпуска пшеницы. 180—200.

ХОЛСТЪ. См. въ этомъ указателѣ: *льняныя* и *пеньковыя издѣлія.*

ЦИНКЪ. Ч. II. Привозъ и пошлина въ Россіи, 207—208.

ЧАЙ. Ч. I. Успѣхи потребленія чая въ Россіи, 339. Привозъ чаевъ чрезъ Кяхту, Семиполатинскъ и Одессу; 339—340. Пошлины, 341—361. Сорты Кяхтинскихъ чаевъ, 341—351. Доставка чая изъ Китая въ предѣлы Россіи, 351—353. Мѣновый торгъ съ Китайцами, 353—355. Примѣрные расчеты промѣна Русскихъ товаровъ на чаи, 355—360. Доставка чаевъ на ярмарки Ирбитскую и Нижегородскую и въ Москву, 361—366. Чайная торговля на главныхъ внутреннихъ рынкахъ, 366—369. Цѣны на чай, 369—372. Заграничныя цѣны чаевъ, 372—376. Мѣры противъ контрабаднаго торга чаями въ Россіи, 376—377. Сбытъ Кяхтинскихъ чаевъ въ Европу и Азію, 377. Пошлина съ чаевъ и потребленіе ихъ въ главныхъ Европейскихъ государствахъ, 377—382.

ЧАСОВОЙ ПРИБОРЪ и ЧАСЫ. Ч. II. Привозъ въ Россію, 431—433.

ЧЕРЛЕНЬ. Ч. II. Привозъ къ С. Петербургскому порту, 344. Пошлина, 349.

ЧУГУНЪ. См. въ этомъ указателѣ ст. *желѣзо.*

ШАЛИ и ПЛАТКИ. Ч. II. Привозъ и пошлины въ Россіи, 381—382.

ШЕЛЛАКЪ. Ч. II. Привозъ къ С. Петербургскому порту, 345. Пошлина, 350.

ШЕЛКОВЫЯ ИЗДѢЛІЯ. Ч. II. Охранительный тарифъ въ пользу шелковыхъ издѣлій, 397—398. Привозъ ихъ въ Рос-

Digitized by Google

сію по Европейской и Азіятской ея торговлѣ, 399 — 400. Отпускъ ихъ въ Азію, 401. Состояніе шелковой фабрикаціи въ Россіи, 401—404.

ШЕЛКОВЫЕ ОХЛОПЬЯ. Ч. II. Вывозъ изъ Россіи, 108—110.

ШЕЛКЪ СЫРЕЦЪ и ПРЯДЕНЫЙ. Ч. II. Потребленіе шелка въ Россіи и другихъ государствахъ, 100. Привозъ въ Россію и цѣны шелка сырца и пряденаго, 101—105. Закавказскіе шелки, 105—103. Отпускъ шелка изъ Россіи, 108—110.

ШЕРСТЬ. Ч. II. Отпускъ изъ Россіи, 40. Качества и сортировка Русскихъ шерстей, 41—55. Привозъ и вывозъ шерсти въ разныхъ странахъ, 55—57. Пошлины въ Россіи, 57—58. Движеніе торговли шерстью въ Россіи по привозу и отпуску, 59—61, 63—66. Цѣны на шерсть, 67. Отпускъ въ иностранныя земли, 68—69. Заграничный сбытъ шерсти, 69—80.

ШЕРСТЯНАЯ ПРЯЖА. Ч. II. Привозъ шерстяной пряжи и пошлины съ нее въ Россіи, 61—62.

ШЕРСТЯНЫЯ ИЗДѢЛІЯ. Ч. II. Привозъ разныхъ шерстяныхъ издѣлій и пошлины съ нихъ въ Россіи, 381 — 384. Вывозъ шерстяныхъ издѣлій изъ главныхъ мануфактурныхъ государствъ, 386. Отпускъ разныхъ шерстяныхъ издѣлій изъ Россіи въ Китай, 388—391, и въ другія Азіятскія земли, 394.

ШПАУТЕРЪ. См. въ этомъ указателѣ ст. *цинкъ*.

ШИТТЕЛЬБЪ. Ч. II. Привозъ къ С. Петербургскому порту, 344. Пошлины, 349.

ШЛЯПЫ. Ч. II. Привозъ въ Россію, 449.

ЩЕТИНА. Ч. II. Отпускъ изъ Россіи, 290—297, 299. Качества и сортировка Русской щетины, 292—297. Цѣны, 298—299. Отпускныя пошлины въ Россіи и привозныя пошлины въ иностранныхъ земляхъ, 299—300. Заграничный сбытъ щетины, 300—303.

ЮФТЬ. См. въ этомъ указателѣ ст. кожи выдѣланныя.

ЭКИПАЖИ. Ч. II. Отпускъ изъ Россіи, 450.

ЯБЛОКИ и ГРУШИ. Ч. I. Пошлина и привозъ въ Россію, Ч. I. 287—289.

ЯНТАРЬ и ПЕРЛАМУТРЪ. Ч. II. Привозъ въ Россію, 445.

ЯРЬ МѢДЯНКА и ВЕНЕЦІЯНСКАЯ. Ч. II. Привозъ къ С. Петербургскому порту, 344. Пошлина, 349.

Digitized by Google

ЯЧМЕНЬ. Ч. I. Отпускъ изъ Россіи, 20. Вывозъ ячменя изъ С. Петербурга 33; изъ Архангельска 43; изъ Риги и другихъ Остзейскихъ портовъ 47; чрезъ западную границу 49; изъ Черноморскихъ портовъ 52, отпускъ къ Прусскимъ портамъ 57. Пошлины: отпускная 57, привозная 59. *Примѣч.* Свѣдѣнія о заграничной торговлѣ отмѣчены въ этомъ указателѣ подъ ст. *хлѣбъ*.

Digitized by Google

Digitized by Google

Digitized by Google

Digitized by Google

YC 92314

10-

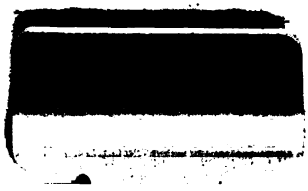

Digitized by Google

Digitized by Google